

**UNIVERSIDADE FEDERAL RURAL DE
PERNAMBUCO**

Pró-Reitoria de Planejamento

RELATÓRIO DE GESTÃO

2007

Recife
Julho/2008

SUMÁRIO

MISSÃO.....	4
VISÃO.....	4
VALORES.....	4
OBJETIVOS.....	4
DIRETRIZES GERAIS.....	4
1. - HISTÓRICO E INFORMAÇÕES INSTITUCIONAIS.....	5
Histórico.....	6
Informações Institucionais.....	6
2. - DIRIGENTES DA UFRPE ATÉ 31/12/2007.....	7
Dirigentes da Administração Geral.....	7
Dirigentes dos Órgãos Suplementares.....	7
Dirigentes dos Departamentos Administrativos.....	8
Dirigentes dos Departamentos Acadêmicos.....	8
Dirigentes das Unidades Acadêmicas.....	8
3. - ESTRUTURA ORGANIZACIONAL.....	9
4. - COMUNICAÇÃO E DIVULGAÇÃO.....	10
Coordenadoria de Comunicação Social - CCS.....	11
5. - "CAMPI" AVANÇADOS.....	12
6. - GESTÃO ACADÊMICA.....	16
CAMPUS DOIS IRMÃOS - ENSINO DE GRADUAÇÃO.....	17
Pró-Reitoria de Ensino de Graduação - PREG.....	17
Ações Administrativas.....	17
Candidatos Inscritos no Vestibular e Candidato/Vaga.....	21
Ingressante Modalidade Extra-Vestibular.....	22
Alunos Ativos Matriculados.....	23
Alunos com Matrículas Trancadas.....	24
Alunos Desligados e Desvinculados e outras Modalidades.....	25
Alunos Diplomados.....	25
CAMPUS DOIS IRMÃOS - ENSINO DE PÓS-GRADUAÇÃO.....	26
Programas de Pós-Graduação - <i>Stricto Sensu</i>	26
Cursos de Pós-Graduação - <i>Lato Sensu</i>	27
Docentes cursando Pós-Graduação no País e Exterior.....	28
Técnicos Administrativos cursando Pós-Graduação no País.....	28
CAMPUS DOIS IRMÃOS - PESQUISA.....	29
Ações Administrativas.....	29
Grupo de Pesquisa.....	30
Projeto de Pesquisa por Departamentos.....	31
Programa de Governo - Responsabilidade: Pró Reitoria de Pesquisa e Pós Graduação.....	35
CAMPUS DOIS IRMÃOS - EXTENSÃO.....	36
Pró-Reitoria de Atividade de Extensão - PRAE.....	36
Ações Administrativas.....	36
Projeto de Extensão.....	37
Eventos de Extensão.....	41
Programa de Governo - Responsabilidade: Pró Reitoria de Atividade de Extensão.....	43
UNIDADE ACADÊMICA DE GARANHUNS - ENSINO DE GRADUAÇÃO.....	44
Ações Administrativas.....	44
Candidatos Inscritos no Vestibular e Candidato/Vaga.....	44
Ingressante Modalidade Extra-Vestibular.....	45
Alunos Ativos Matriculados.....	45
Alunos com Matrículas Trancadas.....	45
Alunos Desligados e Desvinculados.....	45
UNIDADE ACADÊMICA DE GARANHUNS - PESQUISA.....	46
Projetos de Pesquisa.....	46
UNIDADE ACADÊMICA DE GARANHUNS - EXTENSÃO.....	48
Projeto de Extensão.....	48
Eventos Realizados - Unidade Acadêmica de Garanhuns.....	49

ÁREA FÍSICA - Unidade Acadêmica de Garanhuns.....	49
UNIDADE ACADÊMICA DE SERRA TALHADA - ENSINO DE GRADUAÇÃO.....	50
Ações Administrativas.....	50
Candidatos Inscritos no Vestibular e Candidato/Vaga.....	51
Alunos Ativos Matriculados.....	51
Alunos com Matrículas Trancadas.....	52
Alunos Desvinculados.....	52
UNIDADE ACADÊMICA DE SERRA TALHADA – PESQUISA.....	53
Projeto de Pesquisa.....	53
UNIDADE ACADÊMICA DE SERRA TALHADA – EXTENSÃO.....	54
Projeto de Extensão.....	54
Eventos Realizados.....	54
7. GESTÃO DE PLANEJAMENTO E ADMINISTRAÇÃO.....	55
DESENVOLVIMENTO INSTITUCIONAL.....	56
Pró-Reitoria de Planejamento – PROPLAN.....	56
Ações Desenvolvidas.....	57
Infra-Estrutura Física.....	58
Pró-Reitoria de Administração – PROAD.....	59
Ações Desenvolvidas.....	58
CONTRATOS.....	61
CONSUMO DE COMBUSTÍVEIS.....	64
CONSUMO DE TELEFONIA.....	65
ORÇAMENTO.....	66
Orçamento Inicial e Despesas Realizadas por Fonte de Recurso.....	67
Créditos Orçamentários Repassados Através de Convênios e Descentralizações.....	67
Orçamento Final e Executado por Programa de Trabalho.....	68
NÚCLEO DE ATENÇÃO E PROMOÇÃO A SAÚDE.....	68
Programa de Governo - Responsabilidade: PROPLAN e PROAD.....	71
8. GESTÃO DE PESSOAS.....	76
SUPERINTENDÊNCIA DE GESTÃO E DESENVOLVIMENTO DE PESSOAS – SUGEP.....	77
Ações Administrativas.....	77
RÉCURSOS HUMANOS.....	79
Programa de Governo - Responsabilidade: Superintendência de Gestão de Pessoas.....	81
9. GESTÃO COMUNITÁRIA.....	83
Pró-Reitoria de Gestão Estudantil – PROGEST.....	84
Ações Administrativas.....	84
Política de Assistência Estudantil.....	84
Infra-estrutura Física.....	86
Coordenadoria de Educação Física e Desporto de Lazer – CEFIL.....	87
Programa do Governo - Responsabilidade: Pró Reitoria de Gestão Estudantil.....	87
HOSPITAL VETERINÁRIO.....	88
10. GESTÃO SUPLEMENTAR.....	89
CAMPUS DOIS IRMÃOS - BIBLIOTECA CENTRAL	90
Programa do Governo - Responsabilidade: Biblioteca Central.....	91
EDITORA UNIVERSITÁRIA.....	91
NÚCLEO DE TECNOLOGIA DA INFORMAÇÃO.....	93
Ações.....	93
Metas Programadas.....	93
ENSINO MÉDIO PROFISSIONAL - COLÉGIO AGRÍCOLA D. AGOSTINHO IKAS-CODAI.....	93
Docente do Ensino Médio Profissional.....	94
Projeto de Extensão - CODAI.....	94
Programa do Governo - Responsabilidade: Colégio Agrícola D. Agostinho Ikas – CODAI.....	94
11. RESPONSABILIDADE SOCIAL.....	95
Ações da Responsabilidade Social.....	96
12. CONVÊNIOS.....	97
Convênio Nacional.....	97
Convênio Internacional.....	99

Parcerias com o Banco do Nordeste do Brasil.....	100
Concessão de Estágios.....	101
13. LABORATÓRIOS.....	104
Relação dos Laboratórios Acadêmicos por Departamentos e Unidades	105
INDICADORES DE DESEMPENHO.....	108
Cálculo dos Indicadores de Desempenho.....	108
Evolução dos Componentes dos Indicadores de Desempenho 2002/2007.....	112
Evolução dos Indicadores de Gestão – 2002/2007.....	113

Lista dos Quadros

Quadro 01 Campus Dois Irmãos Inscritos no Vestibular e Candidato/Vaga.....	21
Quadro 02 Campus Dois Irmãos - Vagas por Turno	21
Quadro 03 Campus Dois Irmãos - Vagas e Inscritos no Vestibular - Modalidade de Ensino à Distância	22
Quadro 04 Cursos À Distância por Pólo/ Estado.....	22
Quadro 05 Campus Dois Irmãos - Ingressantes de Outras Formas	22
Quadro 06 Campus Dois Irmãos - Alunos Ativos Matriculados 2007.....	23
Quadro 07 Campus Dois Irmãos - Alunos Ativos Matriculados 2006.2 e 2007.2	24
Quadro 08 Campus Dois Irmãos - Alunos Trancados 2007.....	24
Quadro 09 Campus Dois Irmãos - Alunos Desligado e Desvinculado	25
Quadro 10 Campus Dois Irmãos - Alunos Diplomados.....	25
Quadro 11 Campus Dois Irmãos - <i>STRICTO SENSU</i> - Alunos Mestrado	27
Quadro 12 Campus Dois Irmãos - <i>STRICTO SENSU</i> - Aluno Doutorado.....	27
Quadro 13 Campus Dois Irmãos - <i>LATO SENSU</i> – Alunos Matriculados/Concluintes	27
Quadro 14 Campus Dois Irmãos - Docentes Cursando Pós-Graduação	28
Quadro 15 Técnicos Administrativos Cursando Pós-Graduação.....	28
Quadro 16 Programa Institucional de Bolsas de Iniciação Científica	29
Quadro 17 Campus Dois Irmãos - Grupo de Pesquisa	30
Quadro 18 Unidade Acadêmica de Garanhuns - Inscritos no Vestibular e Candidato/Vaga	44
Quadro 19 Unidade Acadêmica de Garanhuns - Ingressantes no Vestibular e Outras Formas.....	45
Quadro 20 Unidade Acadêmica de Garanhuns - Alunos Ativos Matriculados	45
Quadro 21 Unidade Acadêmica de Garanhuns - Alunos Trancados	45
Quadro 22 Unidade Acadêmica de Garanhuns - Alunos Desligado e Desvinculado.....	45
Quadro 23 Unidade Acadêmica de Garanhuns - Produção Científica dos Docentes.....	47
Quadro 24 Unidade Acadêmica de Serra Talhada - Inscritos no Vestibular e Candidato/Vaga.....	51
Quadro 25 Unidade Acadêmica de Serra Talhada - Alunos Ativos Matriculados	51
Quadro 26 Unidade Acadêmica de Serra Talhada - Alunos Trancados	52
Quadro 27 Unidade Acadêmica de Serra Talhada - Alunos Desvinculado	52
Quadro 28 Síntese Orçamento Inicial 2007.....	66
Quadro 29 Orçamento e Despesas Realizadas por Fontes de Recursos.....	67
Quadro 30 Recursos Descentralizado e de Convênio 2007.....	67
Quadro 31 Orçamento Final e Executado Por Programa de Trabalho.....	68
Quadro 32 Atendimentos do NAPS em 2007.....	69
Quadro 33 Docente Superior por Titulação - 2006/2007.....	79
Quadro 34 Docente Superior por Classe – 2006/2007.....	80
Quadro 35 Carga Horária – 2006/2007.....	80
Quadro 36 Técnico-Administrativo por Nível – 2006/2007.....	80
Quadro 37 Residências Universitárias.....	85
Quadro 38 Bolsas de Permanência para o Estudante.....	85
Quadro 39 Ajuda de Custo ao Estudante.....	85
Quadro 40 Desempenho da Área do Hospital Veterinário - 2006/2007.....	88
Quadro 41 Acervo Catalogado da Biblioteca Central.....	90
Quadro 42 Aquisição pela Biblioteca Central.....	90
Quadro 43 Evolução do Movimento de Frequência da Biblioteca Central.....	90
Quadro 44 Evolução dos Trabalhos Realizados da Editora - 2002/2007.....	92
Quadro 45 Publicações Impressas dos Livros dos Servidores (Docentes e Técnicos) Ano 2007.....	92
Quadro 46 Docentes do CODAI – 2007.....	94
Quadro 47 Laboratórios por Departamento e Unidades.....	105

MISSÃO

Ser uma Instituição de excelência no desenvolvimento de pessoas, voltada para a busca do conhecimento científico e para a inovação tecnológica, atendendo aos anseios da sociedade.

VISÃO

Desenvolver políticas educacionais, visando o crescimento do conhecimento científico e tecnológico em diversas áreas e proporcionar através da responsabilidade social o desenvolvimento sustentável e o empreendedorismo.

VALORES

Investir na formação acadêmica interdisciplinar dos discentes, estimular a busca do conhecimento científico e da inovação tecnológica, defender da continuidade de ensino público socializado, e estar voltada para atividades ligadas à interiorização do Nordeste brasileiro, através dos processos da ação empreendedora, científica e de inovação tecnológica.

OBJETIVOS

- ⇒ *Capacitar recursos Humanos, em nível de Graduação, nas diferentes áreas de conhecimento, aptos para inserção em setores profissionais e para participar no desenvolvimento da sociedade brasileira.*
- ⇒ *Desenvolver pesquisas básicas e aplicadas visando o desenvolvimento da ciência, da tecnologia e da criação e difusão da cultura.*
 - ⇒ *Promover cursos de Pós-Graduação, "Stricto Sensu", e "Lato Sensu", que atendam às exigências do mercado de trabalho.*
 - ⇒ *Promover a extensão visando à difusão das conquistas e benefícios resultantes da criação cultural e da pesquisa científica e tecnológica, integrando-se na solução dos problemas estaduais, regionais e nacionais.*
 - ⇒ *Formar e capacitar professores para o Ensino Básico e Profissional nas diversas áreas de conhecimento.*
 - ⇒ *Promover cursos seqüenciais por campo de saber, de diferentes níveis de abrangências.*

DIRETRIZES GERAIS

- ⇒ *Otimizar o processo de formação de recursos humanos com base em critérios de eficiência e eficácia, para a constante melhoria de qualidade de ensino na Universidade;*
- ⇒ *Valorizar as pesquisas básicas e aplicadas, voltadas para a solução de problemas regionais e ampliação da pesquisa a todos os Departamentos;*
 - ⇒ *Intensificar o processo de interação da Universidade com a comunidade;*
 - ⇒ *Ênfase da Extensão na ação participativa;*
 - ⇒ *Efetiva integração da Universidade na região;*
- ⇒ *Implementar um sistema de planejamento, coordenação, controle e avaliação, objetivando o seu aprimoramento.*

1. HISTÓRICO E INFORMAÇÕES INSTITUCIONAIS



Antiga Vista Aérea da UFRPE



Ruínas da Estação de Tapacurá



Antigo Laboratório de Pesquisa



Salão Nobre



Dia de Campo



Aula Prática



Turma Agronomia 1973

HISTÓRICO

- ⇒ **03 de novembro de 1912** - Lançamento da pedra fundamental do edifício das Escolas Superiores de Agricultura e Medicina Veterinária, na cidade de Olinda, pelo R^{evmo}. Abade do Mosteiro de São Bento D. Pedro Roeser, concluída em 1913, dando origem a atual Universidade Federal Rural de Pernambuco;
- ⇒ **01 de fevereiro de 1914** - Inauguração dos cursos de Agronomia e Medicina Veterinária;
- ⇒ **07 de janeiro de 1917** - Transferência do curso Superior de Agricultura para o Engenho São Bento localizado no Município de São Lourenço da Mata – Pernambuco;
- ⇒ **18 de maio de 1918** – Registro das Escolas Superiores de Agricultura e Medicina Veterinária São Bento nos termos do Decreto nº 13.028, no Ministério da Agricultura;
- ⇒ **29 de janeiro de 1920** – As duas Escolas são equiparadas e passou a ser subvencionadas pelo Governo Federal, Decreto nº 4.195;
- ⇒ **19 de janeiro de 1926** – Atividades encerradas da Escola Superior de Veterinária São Bento, em Olinda;
- ⇒ **03 de outubro de 1935** – Criação das Escolas de Agronomia e Veterinária de Pernambuco, pelo Governador Carlos de Lima Cavalcanti, Decreto nº 07;
- ⇒ **09 de dezembro de 1936** – Desapropriação da Escola Superior de Agricultura São Bento, pela Lei nº 243 do Congresso Estadual e Ato nº 1802 do Poder Executivo que a sancionou;
- ⇒ **12 de março de 1938** - Transferência da ESAP do Engenho São Bento, em São Lourenço da Mata, para o bairro de Dois Irmãos a 12 km do centro do Recife, através do decreto nº 82 onde permanece até hoje; também neste ano foram anexados à Escola Superior de Agricultura de Pernambuco o Instituto de Pesquisas Agrônomicas, a Granja de Dois Irmãos e o Jardim Botânico;
- ⇒ **1941** – O curso de Química Industrial, mantido pela Escola de Engenharia de Pernambuco, passou a ser ministrado na Escola Superior de Agricultura de Pernambuco;
- ⇒ **24 de julho de 1947** - Criação pelo Decreto Estadual 1.741, a incorporação das Escolas Superiores de Agricultura, Veterinária, a escola Agrotécnica de São Lourenço da Mata e o Curso de Magistério de Economia Doméstica Rural;
- ⇒ **11 de fevereiro de 1950** – Instalação da Escola Superior de Veterinária;
- ⇒ **27 de julho de 1950** – Autorização do funcionamento da Escola Superior de Veterinária, através do Decreto nº 28.436;
- ⇒ **04 de julho de 1955** – Federalização da Universidade, através da Lei Federal nº 2.524, passando a fazer parte do Sistema Federal de Ensino Agrícola Superior;
- ⇒ **19 de maio de 1967** – Transferência da Universidade do Ministério da Agricultura para o Ministério da Educação e Cultura, através do Decreto nº 60.731, com a denominação de **Universidade Federal Rural de Pernambuco**;
- ⇒ **1970** - Criação de novos cursos de graduação e os primeiros programas de pós-graduação;
- ⇒ **2005** - Interiorização de ofertas de curso de graduação, presenciais, nos Campi do interior do Estado com a criação da Unidade Acadêmica de Garanhuns na região do Agreste e de Ensino à Distância e em outubro a criação da Unidade Acadêmica Serra Talhada;
- ⇒ **2006** – Implantação da Unidade Acadêmica Serra Talhada no sertão do Pajeú.

INFORMAÇÕES INSTITUCIONAIS

Instituição: Universidade Federal Rural de Pernambuco Sigla: UFRPE
CNPJ: 24.416.174/0001-06 Sistema de Ensino: Federal
Organização Acadêmica: Universidade Categoria Administrativa: Pública Federal Autarquia
Mantenedora: Ministério da Educação
Endereço: Campus de Dois Irmãos Rua Manoel de Medeiros s/n, Bairro Dois Irmãos, CEP 52171-900 - Recife-PE
Telefone Reitoria: (81) 33206001 E-mail: reitoria@reitoria.ufrpe.br www.ufrpe.br

2. DIRIGENTES DA UFRPE ATÉ 31/12/2007

DIRIGENTES DA ADMINISTRAÇÃO GERAL

Reitoria

Reitor	Valmar Correa de Andrade
Vice-Reitor	Reginaldo Barros
Pró-Reitor Ensino Graduação	Maria José Sena
Pró-Reitor de Pesquisa e Pós-Graduação	Fernando José Freire
Pró-Reitor de Atividade de Extensão	Paulo Donizeti Siepierski
Pró-Reitor de Gestão Estudantil	Valberes Bernardo do Nascimento
Pró-Reitor de Administração	Francisco Fernando Ramos de Carvalho
Pró-Reitor de Planejamento	Rinaldo Luiz Caraciolo Ferreira

Órgão de Apoio e Assessoramento

Chefe do Gabinete do Reitor	Alessandra Falcão Teixeira
Procuradoria Judicial	Nadja Wanderley Siqueira de Moura
Unidade de Auditoria Interna	Rosane Bezerra de Magalhães
Coordenadoria de Comunicação Social	Simone Gomes da Silva
Secretaria Geral dos Conselhos	Maria da Penha da Silva Viana

Assessorias Especiais

Ana Maria de Melo Cavalcanti Matos
 Luciano Azevedo Soares Neto
 Maria Dolores Carvalho Coutinho
 Flávia Ivo Odon

DIRIGENTES DOS ÓRGÃOS SUPLEMENTARES

Diretores

Biblioteca Central	Mário Henrique Varejão da Silva
Editores Universitários	Antão Marcelo Freitas Cavalcanti
Colégio Agrícola D. Agostinho Ikas	Luiz Augusto de Carvalho Carmo
Núcleo de Tecnologia da Informação	José Rodrigues Lemos

DIRIGENTES DOS DEPARTAMENTOS ADMINISTRATIVOS Campus Dois Irmãos

Diretores

Superintendência de Gestão de Pessoas	Jimmy Peixe Mc Intyre
Departamento de Serviços Gerais	José Mendes Alves Sobrinho
Deptº de Registro e Controle Acadêmico	Vera Lúcia Albuquerque Ramalho
Deptº de Contabilidade e Finanças	Maria Lúcia Alves Valois

DIRIGENTES DOS DEPARTAMENTOS ACADÊMICOS Campus Dois Irmãos

Diretores

Agronomia	Rosimar dos Santos Musser
Biologia	Severino Mendes de Azevedo Júnior
Ciências Domésticas	Edilene Souza Pinto
Ciência Florestal	Luiz Carlos Marangon
Educação	Paulo de Jesus
Estatística e Informática	Cláudia Helena Dezotti
Física	Ernandes Barbosa da Costa
Letras e Ciências Humanas	Vicentina Maria Ramires Borba
Matemática	Ademir Gomes Ferraz
Medicina Veterinária	Maria Cristina de Oliveira C. Coelho
Morfologia e Fisiologia Animal	Helena Simões Duarte
Pesca e Aqüicultura	Fábio Hissa Vieira Hazin
Química	José Bezerra de Moraes
Tecnologia Rural	Fernando Cartaxo Rolim Neto
Zootecnia	Severino Benone Paes Barbosa

DIRIGENTES DAS UNIDADES ACADÊMICAS

Unidade Acadêmica de Garanhuns

Diretor Acadêmico	Cláudio Coutinho Bartolomeu
Diretor Administrativo	Nivaldo de Azevedo Costa

Unidade Acadêmica de Serra Talhada

Diretor Acadêmico	Ronaldo do Nascimento
Diretor Administrativo	Geová Severo de Lima

3. ESTRUTURA ORGANIZACIONAL

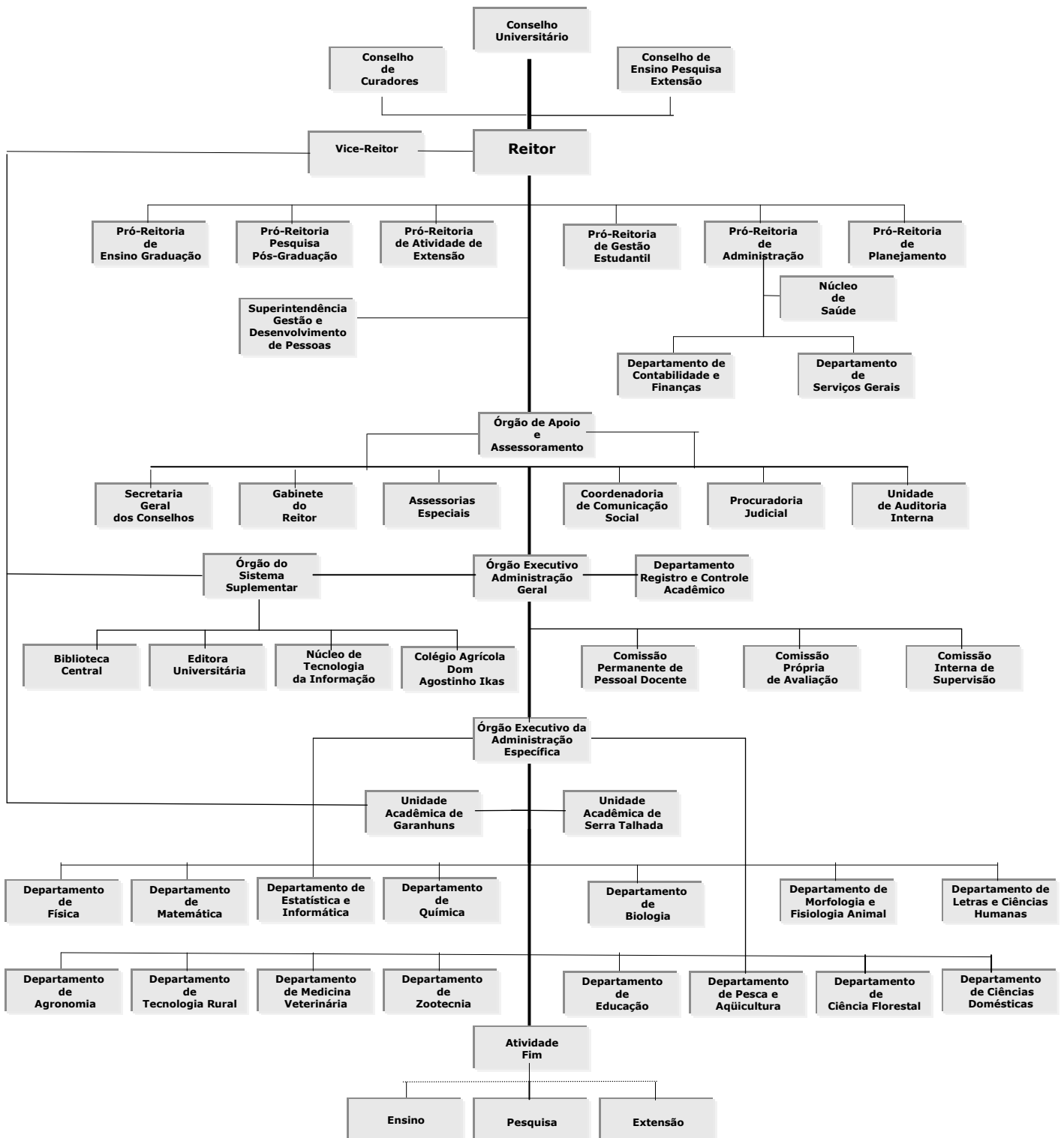

4. COMUNICAÇÃO E DIVULGAÇÃO



Aula magna Dois Irmãos



Formatura do Codai



Homenagem Dia dos Pais



Selo comemorativo 95 anos da UFRPE



VII Jornada de Ensino Pesquisa e Extensão

COORDENADORIA DE COMUNICAÇÃO SOCIAL - CCS

A Coordenadoria de Comunicação Social é um Órgão de Apoio e Assessoramento da Reitoria e responsável pela divulgação dos assuntos da Universidade que são notícias junto aos diferentes meios de comunicação, de alcance local e nacional - jornais, revistas, rádios, emissoras de televisão e a mídia especializada da Internet.

As pesquisas, os cursos, os congressos, os serviços e as atividades de extensão oferecidas pela UFRPE também são divulgados através dos veículos da própria CCS voltados para a comunicação interna e externa.

Os meios de comunicação da assessoria são os jornais UFRPE em Foco, o site da UFRPE, informativos on-line, informes impressos (cartazes, panfletos)

No presente exercício, foram realizados 325 eventos promovidos pela comunidade universitária publicados no site da UFRPE.

Atividades Realizadas

- ⇒ Clipagens diárias manuais e *on line* nos três grandes jornais de circulação do Estado de Pernambuco e pesquisas feitas em sites, revistas, órgãos de fomento à ciência e tecnologia;
- ⇒ Atualização do banco de dados de novos jornalistas, editores, repórteres dos diversos veículos de comunicação das assessorias de comunicação e dos reitores das IFES;
- ⇒ Reformulação e visualização do site da UFRPE em parceria com Núcleo de Tecnologia da Informação;
- ⇒ Elaboração do Projeto do Natal Solidário;
- ⇒ Banco de Dados contendo mais de 120 veículos de comunicação: rádio, TV jornais, portais (locais, regionais e nacionais), divulgação das ações e pesquisas desenvolvidas na UFRPE: **142 Releases**;
- ⇒ Redação de matérias publicadas no site da UFRPE: **757 Matérias e informações lançadas**;
- ⇒ Inserções da UFRPE na Mídia Jornais de Grande Circulação - Impressos, áudio-visual. **1.925 documentos**;
- ⇒ Cobertura fotográfica solenidades, aulas magnas, feiras, e outros eventos: **2.000 eventos**;
- ⇒ Solenidades filmadas em 2007: Festa das Mães, Aniversário da ACPA, Festa dos Pais, Aniversário da UFRPE, Natal Solidário, filmagem para o curso de gastronomia, Edição do Vídeo do Natal 2007;
- ⇒ Arquivo de imagens em CDS e DVDS e guardadas no acervo da CCS, por ano;
- ⇒ Expedições e de Avisos de Publicação: **35**;
- ⇒ Encaminhamento de publicação: **35 encaminhamentos**;
- ⇒ Clipagens enviadas à comunidade universitária: **1.595 clipagens**;
- ⇒ Informativo On-line sobre eventos, através de endereço eletrônico, p/os públicos internos e externos: **145**;
- ⇒ Assessoria na elaboração das pautas p/realização de eventos promovidos pela comunidade universitária: **29**;
- ⇒ Mestre de Cerimônia: **08 participações**;
- ⇒ Publicações através de E-mails - notas falecimento e missa de sétimo dia: **25 publicações**;
- ⇒ Promoção de Eventos: **06 promoções**;
- ⇒ Cartões personalizados p/dirigentes da UFRPE, Imprensa em geral e autoridades da sociedade de Pernambuco: **329 cartões**;
- ⇒ Redação e expedição de cartas personalizadas de agradecimento: **215 cartas**;
- ⇒ Redação e publicação de cartazes: **1.500 cartazes**;
- ⇒ Redação e publicação de panfletos: **18.000 panfletos**;
- ⇒ Redação e expedição de cartões de posse: **158 cartões de posse**;
- ⇒ Redação e expedição de cartões por datas comemorativas: **103 cartões**;
- ⇒ Criação de arte, redação e expedição de convites impressos: **9.799 convites**;
- ⇒ Redação e envio de convites on-line: **3.910 convites**;
- ⇒ Redação e envio de cartões on-line: **3.550 cartões**.

5. "CAMPI" AVANÇADOS



Unidade Acadêmica de Serra Talhada



Estação Experimental de Pequenos Animais do Carpina

Estação de Agricultura Irrigada - Ibimirim



Estação de Estudos sobre Aves Migratórias e Recursos Ambientais

EARA - ESTAÇÃO DE ESTUDOS SOBRE AVES MIGRATÓRIAS E RECURSOS AMBIENTAIS

Situação: Barra de Orange, ao Sul da Ilha de Itamaracá, Coroa do Avião; Distância do Recife: 50 km; Acesso: Rodovias BR-101 e PE-035; Área: 02 hectares;

Atividades: Destina-se, fundamentalmente, ao estudo e conservação dos recursos costeiros, onde são realizadas pesquisas e capacitações sobre ornitologia, especificamente sobre aves limícolas que migram do Ártico para o litoral brasileiro, e em particular para a Ilhota da Coroa do Avião.

Depois da destruição do Alojamento e do Museu, pelo mar, professores da UFRPE e de outras Instituições continuam com as visitas ecológicas, aulas prática e coleta de material para pesquisa.

Com o objetivo de controlar possíveis casos de Influenza Aviária, e Prevenção da doença de New Castle, a gripe do frango, a UFRPE, em parceria com a Agência de Defesa e Fiscalização Agropecuária de Pernambuco (Adagro), realizou, nos dias 6 e 9/11, o monitoramento das aves migratórias vindas do Ártico.

EET - ESTAÇÃO ECOLÓGICA DO TAPACURÁ

Situação: Município São Lourenço da Mata; Distância do Recife: 62 km; Acesso: pela Rodovia 232 e PE-040; Área Ocupada: 776 hectares;

Atividades de Ensino - Aulas práticas de Ecologia de mamíferos, para alunos dos Cursos de Graduação da UFRPE. São organizadas visitas ecológicas de escolas públicas e privadas.

Atividades de Pesquisas - Pesquisas em andamento: *Mecanismos de polinização e sistemas reprodutivos de Espécies de Marantécea, da Estação Ecológica de Tapacurá; Comportamento e Ecologia da Leptodactylus Natalensis Lutz (1930), na Mata Atlântica de Pernambuco, (Amphibia, Anura, Leptodactylidae) - UFRJ; Biogeografia, Ecologia e conservação de Anfíbios Anuros em fragmentos de matas brasileiras - UFRJ; Mapeamento de matrizes de Pau-Brasil e coleta de material (folhas e sementes) para análise científica; Dinâmica Vertical de Cianobactérias durante ciclos circadianos nos períodos secos e chuvosos em Reservatórios do Estado de Pernambuco; Hábito alimentar de Anfíbios Anuros; Anfíbios Anuros em remanescentes da Mata Atlântica do Nordeste do Brasil e análise bioacústica de Anfíbios; Anuros em Mata Atlântica do Nordeste do Brasil e Distribuição Flebotômica de remanescentes da Mata Atlântica na Região Metropolitana do Recife -PE.*

Atividades de Extensão - Produção de mudas e orientação sobre reflorestamento. Em 2007 foi doada 14.440. mudas.

EECA - ESTAÇÃO EXPERIMENTAL DE CANA-DE-AÇÚCAR

Situação: Município do Carpina, Mata Setentrional; Distância do Recife: 56 km; Acesso: Rodovia BR-408; Área Ocupada: 261,9 hectares; Altitude Média: 180 m;

A Estação Experimental de Cana-de-açúcar do Carpina existe desde 1970 e, em 1990, passou a ser propriedade da UFRPE, com a extinção do Instituto do Açúcar e do Alcool. Única em Pernambuco, a estação assume grande importância na formação e da reciclagem de mão-de-obra qualificada para o setor sucroalcooleiro. Também se destaca no desenvolvimento de novas tecnologias e nas atividades de extensão para o setor, através de palestras, consultoria e treinamentos, ações de pesquisa e extensão. NO atual exercício foram reformados: Biblioteca "Pietro Guagliumi", Casa do Estudante Canavieiro, (moradia de 36 estudantes das unidades da UFRPE que trabalham com cana-de-açúcar) e os laboratórios de Fitopatologia, Indexação, Diagnósticos e Nematologia, de Controle Biológico da Broca da Cana-de-Açúcar, da ECAAC. Inaugurado o Auditório Planalsúcar. com capacidade para receber 160 pessoas.

Atividades de Ensino - a) Aulas práticas: alunos da UFRPE dos Cursos de Engenharia Agrônômica e Agrícola de Recife e Serra Talhada; b) Estágio curricular e extracurricular - estudantes de agronomia da UFRPE e Unidade de Garanhuns, CODAI, Colégio Agrícola de Vitória, Colégio Agrícola de Barreiros e Colégio Agrícola de Belo Jardim. *Obs.: Aos estagiários foi disponibilizada pela EECAC, hospedagem e alimentação.* c) Visitas Técnicas: alunos do Curso Técnico em Agropecuária

da Escola Agrotécnica Federal de Barreiros-PE e de alunos da Escola Agrotécnica Federal de Vitória de Santo Antão-PE, Colégio Agrícola de Barreiros e Colégio Agrícola de Belo Jardim.

Atividades de Pesquisa: Pesquisas em andamento: *Obtenção de variedades de cana-de-açúcar; Introdução de variedades de cana-de-açúcar; Seleção de Clones de Cana-de-Açúcar (Saccharum spp.) nas Condições Edafoclimáticas da Zona da Mata de Pernambuco; Desenvolvimento de cultivares de cana-de-açúcar (Saccharum spp.) no Estado de Pernambuco; Seleção de novas variedades comerciais de cana-de-açúcar para Pernambuco; Obtenção de cariopses, seedlings e clones para seleção precoce de novos genótipos de cana-de-açúcar em Pernambuco; Predominância específica de Diatraea spp. broca comum da cana-de-açúcar no nordeste do Brasil; Dinâmica dos nutrientes em cana-de-açúcar em sistema irrigado de produção.* Grupo de Pesquisa: *Fertilidade do solo e Nutrição mineral de plantas; Fenologia de variedades de cana-de-açúcar em condição de sequeiro e irrigado considerando a extração e exportação de macro e micro nutrientes pela cultura; Seleção de Leveduras para Produção de Aguardente de Qualidade; Produção e aplicação de Biomembranas*

Atividades de Extensão: Cursos de curta duração relativos a cultura da cana-de-açúcar nas áreas agrícola e industrial; Reuniões semestrais com representantes das unidades parceiras do PMGCA da UFRPE, na própria Estação, nos meses de 05 e 12/2007. Público Alvo: gerentes e técnicos de 26 empresas agroindustriais de PE, PB e RN; Assistência aos produtores em geral do setor sucroalcooleiro e comunidade científica: assistência quanto a variedades, pragas e doenças, manejo cultural, nutrição, irrigação etc, aos produtores em geral desde as grandes empresas até aos menores fornecedores de cana; Assistência à Associação dos Plantadores de Cana da Paraíba – ASPLAN/PB; Produção de *Cotesia flavipes* controlador biológico de *Diatraea spp.*, pelo laboratório da EECAC:

CBG - CLÍNICA DE BOVINOS DE GARANHUNS

Situação: Município de Garanhuns, região Agreste; Distância do Recife: 230 Km; Acesso: Rodovias BR-232 e BR-423; Área Ocupada: 7 hectares; Altitude Média: 840 m.;

Atividades de Ensino: Atividades desenvolvidas nas áreas de clínica médica, clínica cirúrgica, laboratório clínico e medicina veterinária preventiva. Cerca de 770 atendimentos hospitalares de ruminantes e eqüídeos, da comunidade rural e orientação para solucionar problemas de ordem sanitária, que estejam comprometendo a saúde dos rebanhos da região. A CBG possui um programa de Residência em Medicina Veterinária, que tem como objetivo promover o treinamento e a capacitação de Médicos Veterinários, em regime de dedicação exclusiva, visando o aperfeiçoamento técnico-científico, com a duração de um (R1) ou dois anos (R2). Oferece, no decorrer do ano, estágio curricular e extracurricular para alunos do curso de Medicina Veterinária da UFRPE, como de outras Universidades do País, com duração mínima de 30 dias, bem como estágio para profissionais Médicos Veterinários interessados em fazer uma reciclagem nas áreas citadas anteriormente. São ministrados cursos, periodicamente, de atualização para profissionais Médicos Veterinários.

Atividades de Pesquisa: em andamento: *Estudo bacteriológico e do conteúdo celular do leite de ovelhas com mastite no Agreste Meridional do Estado de Pernambuco Instituições: UFRPE/ FIOCRUZ-RJ; Avaliação da transferência da imunidade passiva em bezerros oriundos de parto cesariana; Características do fluido ruminal de ovinos da raça santa Inês criados extensivamente no agreste de Pernambuco; Avaliação das proteínas de fase aguda, minerais e bioquímica sérica em ovelhas com mastite infectadas experimentalmente com Staphylococcus aureus; Dinâmica da infecção intra-mamária em ovelhas da raça Santa Inês em diferentes fases da lactação e seu impacto sobre a composição físico-química do leite.* Agência Fomentadora: MCT/CNPq; *Avaliação da eficiência da monensina na prevenção da acidose láctica ruminal experimental em caprinos Agência Fomentadora: MCT/CNPq; Estudo clínico-laboratorial e das características do fluido ruminal sobre a ação da salinomicina na prevenção da acidose láctica ruminal experimental em ovinos.*

Desenvolvidos 80 atendimentos voltados para o a comunidade rural, visando solucionar e orientar quanto à prevenção dos principais problemas de ordem sanitária que acomete o rebanho da região, assim como atividades científicas como: cursos de educação continuada em parceria com o CRMV-PE e cursos de capacitação para veterinários em parceria com o Ministério da Agricultura, Pecuária e Abastecimento.

Atividades de Extensão: Realizado: XV Encontro de Médicos Veterinários e Zootecnistas do Agreste Meridional de Pernambuco e IV Encontro de Buiatria de Pernambuco. Local: Garanhuns. Período: 01 a 03/06/2007. Público alvo: Médicos Veterinários e alunos de graduação em Medicina

criação de caprinos e ovinos; Vigilância sanitária animal; Gastroenterologia em eqüinos; Aspectos nutricionais aplicados à criação de caprinos e ovinos no semi-árido e três cursos de treinamento em métodos de diagnóstico e controle da Brucelose e Tuberculose Bovina e de noções em Encefalopatias Espongiformes transmissíveis. Períodos: 23 a 27/04/2007, 05 a 09/11/2007, 19 a 23/11/2007. Público Alvo: Profissionais Médicos Veterinários dos Estados de Pernambuco, Alagoas, Rio Grande do Norte, Paraíba, Bahia e Ceará.

EEPAC - ESTAÇÃO EXPERIMENTAL DE PEQUENOS ANIMAIS DO CARPINA

Situação: Município do Carpina, Mata Setentrional; Distancia do Recife: 56 km; Acesso: Rodovia BR-408; Área Ocupada: 22,1 hectares.; Altitude Média: 180 m;

Atividades de Ensino: Aulas práticas e Estágio Curricular e extracurricular para alunos da UFRPE, CODAI e outras Instituições; Pesquisas nas áreas de Avicultura, Cotonicultura e Suinocultura (matrizes e reprodutores das raças Landrace e Large White). A Estação possui um Setor de Inseminação Artificial, onde são realizados Cursos de Inseminação Artificial em Bovinos..

Atividades de Pesquisa em andamento: *Teste com substrato de Cogumelo; Avaliação de viabilidade técnica econômica no uso de farelo de palma e palma in natura para monogástricos.*

Atividades de Extensão: Relacionar-se com as comunidades de produtores rurais, cooperativas e prefeituras, ampliando cada vez mais as fronteiras de participação da UFRPE com a sociedade. Produção de Cotornicultura - codornas produtores de ovos férteis e para abate; Avicultura - aves de raça pura de aptidão mista; Suinocultura - matrizes e reprodutores das raças Landrace e Large White, suínos para produção de leitões para abate.

EAI - ESTAÇÃO DE AGRICULTURA IRRIGADA DE IBIMIRIM

Situação: Município de Ibimirim, na Microrregião do Sertão do Moxotó; Distância do Recife: 340 km; Acesso: pela Rodovia 232 e BR-110; Área Ocupada: 10 hectares; Altitude Média: 400 m;

Atividades de Ensino: Aulas práticas e estágios nos diversos segmentos acadêmicos da UFRPE e outras instituições públicas e privadas. Pesquisas realizadas nas áreas de abrangências da Região do Moxotó. A Estação possui lote de Irrigação com 10 hectares, alojamento com capacidade para 40 pessoas. Com esta estrutura a estação permite a realização de ações de capacitação, como treinamento, dia de campo, jornadas e outras modalidades.

EAIP - ESTAÇÃO DE AGRICULTURA IRRIGADA DE PARNAMIRIM

Situação: Município de Parnamirim, Região do Sertão; Distância do Recife: 560 km; Acesso: BR 232 e BR-316; Área Ocupada: 59,9 hectares; Altitude Média: 400 m.;

Atividades de Ensino: Estágio extracurricular e aulas práticas para alunos dos cursos da UFRPE, CODAI e outras instituições; cursos de informática ofertados para alunos de escolas do Estado e do Município através do Telecentro Comunitário.

6. GESTÃO ACADÊMICA



Colação de Grau



VII Jepex



V Dia do cavalo



I Jornada de trabalhos didáticos na UAST



Stand na Exposição de Animais



Semana de estágio



Centro Estudantil Agrário - CEAGRI

CAMPUS DOIS IRMÃOS - SEDE ENSINO DE GRADUAÇÃO

Pró-Reitoria de Ensino de Graduação – PREG

Ações Administrativas

O Ministério da Educação nos últimos anos vem mostrando a necessidade de mudança na Educação Superior. Essa mudança vem atrelada a Leis, Decretos, Pareceres e Resoluções que precisam fluir no meio acadêmico de modo que todos tomem conhecimento e a partir desses documentos, a Instituição comece a trabalhar suas mudanças.

A Pró-Reitoria de Ensino de Graduação vem mantendo a sistemática de disponibilizar toda Legislação Federal da Educação Superior junto ao corpo acadêmico, com a intenção de promover a discussão e o debate objetivando adaptar e adequar às normas já existentes em nossa Instituição à LDB e legislações complementares. Procurando assim contribuir ao máximo com um único objetivo a melhoria da qualidade do ensino. Os acadêmicos são informados sobre seus direitos e deveres, através da distribuição do Manual Acadêmico, onde se encontra inserida a legislação pertinente Resoluções Normativas Expedidas.

- ⇒ Resolução 06/2007. homologa "ad referendum" deste conselho, resultado final do concurso público de provas e títulos p/classe de professor assistente nível 01 p/Departamento de Matemática;
- ⇒ Resolução 047/2007 - aprova credenciamento da FADURPE c/fundação de apoio à UFRPE;
- ⇒ Resolução 057/2007 CONSU - aprova criação da coordenação geral de ensino à distância da UFRPE;
- ⇒ Resolução 129/2007 CEPE - aprova projeto político pedagógico do curso Licenciatura Ciências Biológicas;
- ⇒ Resolução 150/2007-aprova projeto político pedagógico do curso de graduação em Pedagogia, ao mesmo tempo cria o referido curso em substituição ao curso de Licenciatura Normal Superior;
- ⇒ Resolução 192/2007 CEPE - estabelece o preenchimento das vagas remanescente do vestibular 2007 p/o Curso Normal Superior da Unidade Acadêmica de Garanhuns, e permite a matrícula dos candidatos aprovados no curso de Licenciatura em Química, vestibular 2006.2 Serra Talhada, para o ano 2007;
- ⇒ Resoluções 252/2007 CEPE, 253/07 CEPE - aprova criação dos Cursos de Licenciatura em Computação e Bacharelado em Sistemas de Informação na modalidade de Ensino à Distância da UFRPE;
- ⇒ Resoluções 254/2007 CEPE, 261/07 CEPE, nº 262/07 CEPE nº 263/07 CEPE - aprova Projeto Político Pedagógico dos Cursos de Engenharia Agrícola e Ambiental, Zootecnia, Bacharelado em Ciências Biológicas e Medicina Veterinária desta Universidade;
- ⇒ Resolução 264/2007 CEPE - estabelece "Ad referendum" do Pleno deste Conselho, as Normas p/o Processo Seletivo de Ingresso no Curso de Licenciatura Plena em Computação e no Bacharelado em Sistemas de Informação, ambos na modalidade ensino a distância, no segundo semestre letivo do ano de 2007;
- ⇒ Resolução 269/2007 CEPE - aprova criação do Estatuto da Comissão de Ética no Uso de Animais da UFRPE;
- ⇒ Resolução 410/2007 CEPE - estabelece normas para reintegração de estudantes da UFRPE;
- ⇒ Resolução 430/2007 CEPE - aprova o Regulamento do Plano de Ensino, dos procedimentos e orientações para elaboração, execução e acompanhamento;
- ⇒ Resolução 431/2007 CEPE - aprova o Regulamento do Diário de Classe, dos procedimentos e orientações para elaboração, execução e preenchimento;
- ⇒ Resolução 496/2007 CEPE - aprova as novas Normas para realização de Concurso Público de Provas e Títulos para Categoria Docentes.

Em 2007, foram criados dois novos cursos na modalidade de ensino à distância: Licenciatura em Computação Resolução CEPE 252/2007 e Bacharelado em Sistemas de Informação Resolução CEPE 253/2007. Através dos referidos cursos a UFRPE expandiu a sua oferta de vagas em mais 650. O curso de Licenciatura Plena Normal Superior teve seu nome modificado atendendo as recomendações do MEC, passando então a ser denominado Licenciatura Plena em Pedagogia, conforme Resolução CEPE 150/2007. Foram reestruturados 05 (cinco) Projetos Políticos Pedagógicos dos Cursos: Licenciatura Plena em Ciências Biológicas Resolução CEPE 129/2007; Engenharia Agrícola e Ambiental Resolução CEPE 254/2007; Zootecnia Resolução CEPE 261/2007; Bacharelado em Ciências Biológicas Resolução CEPE 262/2007 e Medicina Veterinária Resolução CEPE 263/2007.

Para o acompanhamento pedagógico do ensino de Graduação, fêz-se necessário atuar, de forma integrada junto às unidades acadêmicas, Departamentos Acadêmicos e Coordenações de Cursos para manutenção das ações de ensino de Graduação.

Uma primeira atividade efetuada neste programa foi o acompanhamento da mobilidade do corpo Docente, frente às vacâncias definitivas (aposentadorias, exonerações, vacâncias e redistribuições para outras IES) e provisórias (afastamentos para cumprir programas de pós-graduação), quanto à distribuição de turmas e cargas horárias, para racionalização da alocação de vagas de Professores Substitutos e respectivos provimentos de concursos /seleções.

Neste sentido, foram realizadas as seguintes atividades:

- ⇒ Controle na alocação de vagas;
- ⇒ Eficientização do processo seletivo e contratação de Professores substitutos, atendendo à demanda acadêmica gerada pelas vacâncias de Docentes do quadro efetivo;
- ⇒ Acompanhamento e Supervisão das matrículas acadêmicas, juntamente com as Coordenações dos Cursos e o DRCA/NTI, corrigindo e cancelando aquelas efetuadas em dissonância às regras vigentes;
- ⇒ Supervisão do desenvolvimento dos Currículos dos Cursos de Graduação e à oferta de novas disciplinas eletivas e optativas;
- ⇒ Adequações curriculares de alguns cursos, otimizando a formação profissional em menor tempo;
- ⇒ Proposição e supervisão do Calendário e de matrículas acadêmicas;
- ⇒ Ajustamento curricular, reposicionando os horários das disciplinas dos cursos noturnos, obedecendo à seqüência de pré-requisitos nos períodos sucessivos, nos mesmos dias e horários, para evitar o choque de horário e retenção curricular;
- ⇒ Realização de seminários e palestras versando sobre temas de interesse pedagógico objetivando subsidiar as discussões relativas às reformas curriculares dos Cursos de Graduação e a elaboração, implantação e implementação dos Projetos Pedagógicos dos Cursos e Projeto Pedagógico da Instituição; controle e potencialização da alocação de vagas para Docentes do quadro efetivo, para atender à demanda gerada pelas reformas curriculares.

O Exame Nacional de Desempenho de Estudantes (ENADE) atualmente integra o programa de avaliação do ensino de graduação. Em novembro de 2007 três cursos da UFRPE foram avaliados: Agronomia, Medicina Veterinária e Zootecnia. Amostras dos alunos dos referidos cursos tanto da sede e das Unidades se submeteram a esta Avaliação.

Neste ano, foi divulgado pelo Instituto Nacional de Estudos e Pesquisas Educacionais Anísio Teixeira (Inep) os resultados da Avaliação referente ao ano de 2006. Nesta avaliação foram contemplados 2 (dois) cursos desta Instituição: Ciências Econômicas e Licenciatura Plena em Pedagogia (antigo Normal Superior). O curso de Ciências Econômicas obteve conceito 2 e Licenciatura em Plena em Pedagogia, não obteve conceito (SC) tendo em vista que não há concluintes para esse curso.

Em 2007 a UFRPE se preocupou em regularizar a situação de seus cursos perante o MEC. Atualmente a UFRPE conta com 23 (vinte e três) cursos, destes 04 (quatro) presenciais (Engenharia Agrícola e Ambiental, Gastronomia e Segurança Alimentar, Sistemas de Informação e Licenciatura Plena em Pedagogia) e 03 (três) na modalidade à Distância: Licenciatura Plena em Física, Licenciatura Plena em Computação e Bacharelado em Sistemas de Informação, todos autorizados por Resoluções do Conselho de Ensino, Pesquisa e Extensão da UFRPE e 16 (dezesesseis) são reconhecidos. Os Cursos de Engenharia Agrícola e Ambiental, Gastronomia e Segurança Alimentar e Licenciatura Plena em Pedagogia estarão sendo avaliados para efeito de reconhecimento pelo MEC em 2008. Especificamente, em 2007, foram criados os cursos na modalidade de Ensino à Distância de: Licenciatura Plena em Computação Resolução CEPE 252/2007 e Bacharelado em Sistemas de Informação Resolução CEPE 253/2007.

O processo de expansão dos cursos da UFRPE foi marcado em 2007 pela criação e oferta de novos cursos na Modalidade de Ensino à Distância. Foram criados os cursos de Licenciatura Plena em Computação e Bacharelado em Sistemas de Informação. Através do primeiro a UFRPE ofereceu 400 vagas e do segundo mais 250 vagas. Dessa forma, no referido ano esta Instituição passou a oferecer 650 novas oportunidades à comunidade de educação superior.

Além disso, em 2007, a URRPE continuou com seu processo de implantação das suas Unidades Acadêmicas. Assim, a Unidade de Garanhuns através de seus 4 (quatro) cursos ofereceu um total de

320 vagas distribuídas nos dois semestres do referido ano. Da mesma forma, Unidade Acadêmica de Serra Talhada ofertou o total de 480 vagas.

A UFRPE tem investido na divulgação dos Cursos de Graduação e suas respectivas áreas de atuação. Ocorrendo de várias maneiras na Sede e nas Unidades Acadêmicas de Garanhuns (UAG) e Serra Talhada (UAST) com: distribuição de Manuais Acadêmicos a todos os alunos

95 ingressantes

95

da UFRPE, "folders", cartazes, textos explicativos sobre a Universidade, e eventos educacionais, tais como, "Aula Inaugural", evento de recepção administrativa aos calouros, que vem sendo realizada a cada semestre, na qual a administração superior se apresenta aos alunos.

Outras divulgações efetuadas como: realização da 3ª Feira de Profissões no Centro de Ensino de Graduação - CEGOE/UFRPE, com a participação de 44 instituições de Ensino Médio da rede pública e privada e um contingente de mais de 2.500 estudantes e educadores; a participação efetiva dos Cursos de Graduação na 66ª Exposição de Animais e Produtos Derivados do Estado de Pernambuco, no Parque do Cordeiro, com stander, realização de palestras, apresentação de vídeos e oficinas, dentre outras atividades; a realização do I e II Encontro de Colegiados de Cursos de Graduação da UFRPE, com o objetivo de assessorar os coordenadores dos cursos, na Reestruturação dos Novos Projetos Políticos Pedagógicos - PPP; o Seminário Estadual "Universidade Nova", cujo objetivo discutir a Reforma Universitária inspirada nos princípios e conceitos da Escola Nova de Anísio Teixeira, com toda a comunidade acadêmica; na UAG foi realizado o Projeto "Jovens Informados, Escolhas Acertadas" cujo objetivo de divulgar os cursos na comunidade local de Garanhuns e também na região.

O Programa de Educação Tutorial (PET) foi criado em 1979 pela CAPES, destinado a grupos de alunos que demonstrem potencial, interesse e habilidades destacadas em cursos de graduação, foi marcado em 2007, por um processo de expansão oriundo da consolidação do novo grupo criado em 2006, PET MEDICINA VETERINÁRIA. Atualmente este grupo em 2007 passou de 4 (quatro) para 8 (oito). Os 5 (cinco) demais grupos (Agronomia, Biologia, Florestal, Zootecnia e Pesca) individualmente constituem-se de 12 bolsistas. Portanto, o número total de petianos ao final de 2007 é de 68 (sessenta e oito) bolsistas.

Desenvolvidas atividades comuns dos grupos PET/UFRPE, junto à coordenação e Diretório Acadêmico do respectivo curso, a promoção e a divulgação do curso de graduação e do Programa de Educação Tutorial aos calouros recém-ingressos na Universidade. A filosofia do PET foi apresentada aos calouros pelos depoimentos dos petianos e entrega de panfletos ilustrativos, a fim de esclarecer sobre a arquitetura em que o programa está inserido na Instituição e seus compromissos com a comunidade acadêmica e a sociedade em geral.

A divulgação do PET ainda foi veiculada pelos vários grupos por meio de jornais informativos que relacionam as atividades desenvolvidas ou previstas para o período, além de matérias de interesse público e acadêmico, e entrevistas. Tais informações foram disponibilizadas na internet no sítio de cada grupo, permitindo o fácil acesso dos graduandos à programação de palestras, seminários, mini-cursos, "workshops" e oficinas promovidas pelos grupos PET na UFRPE.

A socialização das atividades dos grupos PET institucionalmente extrapola os muros da Universidade. Cada ano aumenta a procura de escolas pública e particular para auxílio na realização de suas Feiras de Ciências. Os integrantes do PET organizaram-se para assessorar os estudantes orientando a estruturação dos seus trabalhos e, sempre que possível, acompanhando-os durante o evento. Cabe ressaltar que são acumuladas várias premiações às equipes que tiveram auxílio de petianos e que o trabalho foi feito de forma colaborativa, sem ônus aos estudantes interessados.

Institucionalmente, o PET mantém-se afinado com a administração superior da Universidade formando uma coalizão de forças cujo objetivo é a multiplicação da filosofia PET, para todos os graduandos da Universidade. Assim, convidados pela Pró-Reitoria de Ensino de Graduação, o PET/UFRPE teve o papel de representar e divulgar os respectivos cursos de graduação na Feira de Profissões. Esta Feira acontece anualmente no Campus da Universidade e dá a oportunidade aos vestibulandos e à comunidade em geral, de conhecer os diversos cursos de graduação e esclarecer sobre as carreiras de interesse. Junto a Pró-Reitoria de Extensão o PET/UFRPE, participou da Feira de Exposição de Animais e Produtos Derivados que ocorre anualmente no Parque de Exposição do Cordeiro, no Recife, abordando temas interdisciplinares de conscientização ambiental e apresentando o Programa à comunidade.

Em setembro ocorreu o V EPET com a apresentação de 51 trabalhos de petianos de todos os grupos. No Encontro, os petianos apresentam os resultados de seus trabalhos individuais e coletivos

(desenvolvidos também com a participação de professores colaboradores), na forma de painel ou oralmente.

Outro evento de suma importância para o amadurecimento dos grupos PET é o INTERPET. Este encontro visa à extrapolação e a autocrítica das atividades realizadas e integra todos os grupos PET

da UFRPE, permitindo multiplicidade de informações e a resolução de problemas, incentivando a articulação entre os grupos e o debate sobre ensino, pesquisa e extensão, além de estimular a responsabilidade coletiva e de compromisso social. A realização do VI ENEPET, ocorrido no período de 06 a 09/02/2007, na cidade do Recife-PE, foi promovida pelos grupos PET de Pernambuco, sendo sediada pela Universidade Federal Rural de Pernambuco. O tema do encontro foi: "A ciência como mecanismo de expansão: o nordeste com um novo olhar", possibilitando o preparo dos petianos e tutores para o ENAPET, ocorrido em Belém-PA no período de 6 a 13/07/2007.

No Programa de Monitoria atualmente são 142 bolsas no Campus Dois Irmãos a um valor unitário de R\$ 150,00 (cento e cinquenta reais). É importante destacar que contamos ainda no programa com monitores voluntários, com as mesmas atribuições, porém não remunerados, 28 bolsas na Unidade Acadêmica de Garanhuns-UAG e 13 bolsistas voluntários e na Unidade Acadêmica de Serra Talhada – UAST com 10 bolsistas.

Ações desenvolvidas:

- ⇒ Definição de Calendário anual de atividades do Programa de Monitoria;
- ⇒ Acompanhamento e avaliação contínua do programa de Monitoria, através de freqüências e relatórios dos alunos e Professores orientadores;
- ⇒ Realização do CONID, no qual os alunos Monitores tiveram a oportunidade de divulgar, compartilhar e avaliar suas experiências de iniciação à Docência, com apresentação de 124 trabalhos dos alunos da Unidade de Dois Irmãos, da Unidade de Garanhuns e da Unidade de Serra Talhada, em 2007.

Com o Convênio de Cooperação Técnica entre SEDUC/FACEPE – Bolsa de Incentivo Acadêmico BIA (objetivo de incentivar a adaptação dos novos alunos egressos da rede estadual de ensino, a vida acadêmica sob a tutoria de docentes pertencentes ao quadro efetivo da universidade). vem beneficiar aos melhores colocados na seleção do vestibular da COVEST, prioritariamente os alunos dos cursos das Licenciaturas. Atualmente contamos com 26 acadêmicos com bolsistas

A Coordenação Geral de Estágios. visa supervisionar o cadastramento de alunos e estabelecimento de convênios ou parcerias com Empresas e Instituições Públicas e Privadas.

Resultado Alcançado:

Tipos de Estágios Remunerados	Entidades Financiadoras							Total
	Governamental				Não Governamental			
	Federal	Estadual	Municipal	Empresa/ Indústria	ONG/	Organ. Internc.	Outras	
Estágio Curricular	538	75	120	310	67	--	--	1.110
Estagio não curricular	2.100	340	184	356	60	--	--	3.040
Trab/Adminst	--	--	--	--	--	--	--	-
Iniciação Científica	--	--	--	--	--	--	--	-
TOTAL	2.638	415	304	666	127	--	--	4.150

Ações desenvolvidas pela Coordenação Geral de Estágio:

- ⇒ Firmar convênio com Instituições de Ensino, Empresas, Agenciadoras de Estágio que atendam as áreas de atuação de cada Curso, primando pela formação acadêmica do aluno;
- ⇒ Encontro de Interação Universidade Empresa - trazemos as Empresas e Agenciadoras de Estágio para o campus da Universidade, para explanarem suas atividades, ofertar vagas e cadastrarem alunos;
- ⇒ Semana do Estágio – palestra e oficinas c/temas sobre: Comportamento Atitudinal e Qualidade de Vida, informando ao aluno como se comporta relacionar, desenvolver suas atividades com criatividade, procurando um diferencial, para uma melhor absorção no mercado de trabalho;
- ⇒ Estágio no Recesso Escolar – Para prestigiar os campi da UFRPE e favorecer o alunado em seu aprendizado enfocando a parte pratica. Oferecidas vagas durante os períodos de recesso p/alunos dos cursos de: Agronomia, Medicina Veterinária, Zootecnia, Engenharia Agrícola e Ambiental, Engenharia de Pesca, Economia Domestica e Sociologia Rural;
- ⇒ Criação do Serviço de Apoio ao estudante – SAE- Apoio acadêmico, Psicológico e Assistencial nas atividades de estágio, c/proposta de atendimento individualizado, procurando apoiar, direcionando cada passo;
- ⇒ Palestras p/alunos de 1º período, grupos PET e alunos de final de Curso cientificando as normas, procedimentos e como realizar seu estágio;

⇒ Criação do Núcleo de Atendimento do Centro de Interação Escola Empresa (CIEE), na UFRPE objetivando a eficiência do atendimento para os nossos estudantes.

A UFRPE tem procurado incentivar os estudantes a vivenciarem outras realidades com o objetivo de consolidar o aprendizado e o censo crítico do mesmo. Em 2007 a UFRPE encaminhou 04 alunos para prestarem estudos em outras IFES no Brasil através do Programa Mobilidade Acadêmica, 02 alunos para realização de ESO no exterior, através do Consórcio Internacional e 25 estudantes para realização do Estágio em IFES de diversos estados do Brasil.

Campus Dois Irmãos

Candidatos Inscritos no Vestibular e Candidato/Vaga

Os Quadros 01 e 02 abaixo, apresentam a distribuição de vagas no ano de 2007 por turno dos cursos presenciais oferecidos pela UFRPE em sua sede no Campus Dois Irmãos.

Em 2007, foram oferecidas 1.340 vagas distribuídas entre 18 (dezoito) cursos. Sendo 745 para a primeira entrada e 595 para a segunda. Ou ainda, 750 vagas para cursos de funcionamento no turno diurno e 590 para os cursos que funcionam no período da noite.

Havendo uma diminuição em relação ao ano anterior, especificamente o curso de Agronomia, de 25% com 160 vagas ofertadas em 2006 passando para 120 vagas em 2007.

Quadro 01 - Inscritos no Vestibular e Candidato/Vaga Campus Dois Irmãos

Cursos de Graduação	2007			2006		
	Vagas	Inscritos Vestibular	Candid/Vaga	Vagas	Inscritos Vestibular	Candid/Vaga
Agronomia	120	487	4	160	740	4,6
Ciências Biológicas	80	417	5,2	80	597	7,4
Ciências Econômicas – Ênfase Economia Rural	80	278	3,4	80	485	6
Ciências Sociais – Ênfase Sociologia Rural	80	300	3,7	80	512	6,4
Gastronomia e Segurança Alimentar	40	395	9,8	40	399	9,9
Economia Doméstica	40	143	3,4	40	242	6
Engenharia Agrícola e Ambiental	60	139	2,3	60	255	4,2
Engenharia Florestal	50	170	3,4	50	276	5,5
Engenharia de Pesca	60	229	3,8	60	391	6,5
Medicina Veterinária	100	673	6,7	100	1.041	10,4
Zootecnia	80	311	3,8	80	505	6,3
Licenciatura em Ciências Biológicas	120	605	5	120	740	6,1
Licenciatura em Computação	30	201	6,7	30	246	8,2
Licenciatura em Física	80	228	2,8	80	296	3,7
Licenciatura em História	80	546	6,8	80	707	8,8
Licenciatura em Matemática	80	317	4	80	484	6
Licenciatura em Química	120	287	2,3	120	400	3,3
Pedagogia	40	176	4,4	40	84	2,1
Total Geral	1.340	5.902		1.380	8.400	

Fonte: Pró-Reitoria de Ensino de Graduação

Quadro 02 - Vagas por Turno Campus Dois Irmãos

CURSOS OFERTADOS	Vagas	1ª entrada			2ª entrada		
		Manhã	Tarde	Noite	Manhã	Tarde	Noite
Agronomia	120	30	30	-	30	30	-
Ciências Biológicas	80	-	40	-	40	-	-
Ciências Econômicas Ênfase: Economia Rural	80	-	-	40	-	-	40
Ciências Sociais Ênfase: Sociologia Rural	80	-	-	40	-	-	40
Gastronomia e Segurança Alimentar	40	20	-	-	-	20	-
Economia Doméstica	40	20	-	-	-	20	-
Engenharia Agrícola e Ambiental	60	-	30	-	30	-	-
Engenharia Florestal	50	25	-	-	-	25	-
Engenharia de Pesca	60	30	-	-	-	30	-
Medicina Veterinária	100	25	25	-	25	25	-
Zootecnia	80	-	40	-	40	-	-
Licenciatura em Ciências Biológicas	120	-	40	40	-	-	40
Licenciatura em Computação	30	-	-	30	-	-	-
Licenciatura em Física	80	-	-	40	-	-	40
Licenciatura em História	80	-	-	40	-	-	40
Licenciatura em Matemática	80	-	-	40	-	-	40
Licenciatura em Química	120	-	40	40	-	-	40
Pedagogia	40	-	40	-	-	-	-

TOTAL GERAL	1.340	150	285	310	165	150	280
--------------------	--------------	------------	------------	------------	------------	------------	------------

Fonte: Pró-Reitoria de Ensino de Graduação

Os cursos da Área das Ciências Agrárias (Agronomia, Medicina Veterinária, das Engenharias Florestal, Pesca, Agrícola e Ambiental) tiveram uma redução de aproximadamente 36% do total de candidatos. Os de Gastronomia e Segurança Alimentar e Licenciatura em Computação a procura permaneceu estável. Enquanto que o de Licenciatura em Pedagogia, o acréscimo de candidatos foi, aproximadamente, 130% em comparação ao ano anterior.

95

RELATÓRIO DE GESTÃO 2007 - PROPLAN

Em 2006 o curso modalidade à distância ofereceu 420 vagas para Licenciatura em Física, com 616 alunos inscritos. Em 2007 novos cursos foram criados que obtiveram um número expressivo de candidatos inscritos, conforme o quadro abaixo.

Quadro 03 - Vagas e Inscritos no Vestibular - Modalidade de Ensino à Distância

Cursos à Distância	Vagas	Inscritos Vestibular
Licenciatura em Computação	400	1.199
Bacharelado Sistemas de Informação	250	964
TOTAL GERAL	650	2.163

Fonte: Pró-Reitoria de Ensino de Graduação

Foram matriculados, em 2007, nos cursos de Licenciatura em Física 396 alunos, Licenciatura em Computação 300 alunos e Bacharelado em Sistemas de Informação 254 alunos.

De modo geral, no Quadro 04 percebe-se que os cursos foram bastante procurados, alguns pólos mais que outros. No curso de Bacharelado em Sistemas de Informação o pólo de Ipojuca (PE) foi o que apresentou maior procura 6,9. No curso de Licenciatura em Computação destacou-se o pólo de Caucaia (CE) apresentando a sua relação candidato por vaga igual a 6,3.

Quadro 04 - Cursos À Distância por Pólo/ Estado

CURSOS À DISTÂNCIA	PÓLO/ ESTADO	RELAÇÃO CANDIDATO/VAGA
Licenciatura em Computação	Pesqueira/PE	3,42
Licenciatura em Computação	Trindade/PE	2,5
Licenciatura em Computação	Ipojuca/PE	3,2
Licenciatura em Computação	Piritiba/BA	2,2
Licenciatura em Computação	Camaçari/BA	1,06
Licenciatura em Computação	Caucaia/CE	6,3
Licenciatura em Computação	Ananais/TO	3,58
Licenciatura em Computação	Itabaiana/PB	1,72
Bacharelado em Sistemas de Informações	Ipojuca/PE	6,96
Bacharelado em Sistemas de Informações	Pesqueira/PE	4,48
Bacharelado em Sistemas de Informações	Trindade/PE	3,32
Bacharelado em Sistemas de Informações	Itabaiana/PB	2,14
Bacharelado em Sistemas de Informações	Camaçari/BA	2,38

Fonte: Pró-Reitoria de Ensino de Graduação

Campus Dois Irmãos Ingressante Modalidade Extra-Vestibular

Quadro 05 - Ingressantes de Outras Formas Campus Dois Irmãos

CURSO	Vestibular		Reintegr.		Reopção		Transfer.		Port.diplom		Força Lei		Seleção		Total	
	semestre		semestre		semestre		semestre		semestre		semestre		semestre		semestre	
	1º	2º	1º	2º	1º	2º	1º	2º	1º	2º	1º	2º	1º	2º	1º	2º
Agronomia	61	60	1	1	-	-	1	2	8	2	-	-	-	-	71	65
Ciências Biológicas	40	40	-	2	-	-	-	-	-	-	-	-	-	-	40	42
Ciências Econômicas	40	41	2	3	-	-	-	-	-	-	-	-	-	42	44	
Ciências Sociais	40	40	-	-	-	-	-	-	-	-	-	-	-	40	40	
Gastr e Seg Alimentar	20	20	-	-	-	-	-	-	-	-	-	-	-	20	20	
Economia Doméstica	20	20	2	1	-	-	-	-	-	-	-	-	-	22	21	
Eng Agrícola e Ambiental	30	30	-	3	-	1	-	1	-	-	-	-	-	30	35	
Engenharia Florestal	25	26	-	-	-	-	2	-	-	-	-	-	-	27	26	
Engenharia de Pesca	30	30	-	-	-	-	-	-	-	-	-	-	-	30	30	
Medicina Veterinária	50	51	2	-	-	-	-	-	-	-	-	-	-	52	51	
Zootecnia	40	40	-	-	-	-	3	4	1	1	1	-	-	45	45	
Lic. em Ciências Agrícolas	-	-	-	-	-	-	-	-	-	-	-	41	40	41	40	
Lic. em Ciências Biológicas	81	40	-	-	-	-	-	-	-	-	1	-	-	82	40	

Lic. em Computação	30	-	-	-	2	-	-	-	-	-	-	-	-	-	32	-
Lic. em Física	40	40	-	-	-	-	-	-	-	-	-	-	-	-	40	40
Lic. em História	40	40	-	-	-	-	-	-	-	-	-	-	-	-	40	40
Lic. em Matemática	40	40	-	-	-	-	-	-	-	-	-	-	-	-	40	40
Lic. em Ciências Sociais	-	-	-	-	-	-	-	16	30	-	-	-	-	-	16	30
Lic. em Química	82	40	-	-	-	-	-	-	-	-	-	-	-	-	82	40
Lic. Pedagogia	40	-	-	-	-	-	-	-	-	-	-	-	-	-	40	-
TOTAL GERAL	749	598	7	10	2	1	6	7	25	33	2	-	41	40	832	689

Fonte: Pró Reitoria de Ensino de Graduação

95

9700

RELATÓRIO DE GESTÃO 2007 - PROPLAN

Campus Dois Irmãos Alunos Ativos Matriculados

No Campus Dois Irmãos forma matriculados um total de 6.105 alunos, no 1º semestre, sendo 3.284 alunos nos cursos diurnos e 2.821 nos cursos noturnos. No 2º semestre 3.223 alunos nos cursos diurnos e 2.833 alunos nos cursos noturnos, foram matriculados perfazendo um total de 6.056, conforme está demonstrado no Quadro 06.

Quadro 06 - Alunos Ativos Matriculados 2007 – Campus Dois Irmãos

CURSOS OFERTADOS	1º Semestre				2º Semestre			
	Diurno		Noturno		Diurno		Noturno	
	Fem	Mas	Fem	Mas	Fem	Mas	Fem	Mas
Agronomia	222	535	-	-	219	505	-	-
Bacharelado em Ciências Biológicas	237	102	-	-	229	110	-	-
Bacharelado em Ciências Econômicas	-	-	106	275	-	-	107	268
Bacharelado em Ciências Sociais	-	-	174	181	-	-	169	177
Bach Gastronomia e Segurança Alimentar	67	16	-	-	77	16	-	-
Economia Doméstica (Licenciatura e Bach)	215	9	-	-	212	11	-	-
Engenharia Agrícola e Ambiental	62	135	-	-	75	143	-	-
Engenharia Florestal	90	130	-	-	90	124	-	-
Engenharia de Pesca	76	216	-	-	72	220	-	-
Graduação de Prof da Parte de Formação Especial do Currículo do Ensino de 2º Grau	-	-	4	11	-	-	2	2
Medicina Veterinária	351	213	-	-	320	197	-	-
Zootecnia	186	170	-	-	198	160	-	-
Licenciatura Agrícola	-	-	88	73	-	-	104	71
Licenciatura em Ciências Biológicas	56	21	249	139	56	20	267	142
Licenciatura em Computação	-	-	15	107	-	-	15	97
Licenciatura em Ciências Sociais	-	-	30	21	-	-	44	27
Licenciatura em Física	-	-	50	288	-	-	41	282
Licenciatura em História	-	-	111	226	-	-	110	232
Licenciatura em Matemática	-	-	52	249	-	-	57	249
Licenciatura em Química	30	41	163	209	31	41	159	211
Licenciatura em Pedagogia	83	21	-	-	79	18	-	-
Subtotal	1675	1609	1042	1779	1658	1565	1075	1758
TOTAL GERAL	6.105				6.056			

Fonte: Pró Reitoria de Ensino de Graduação

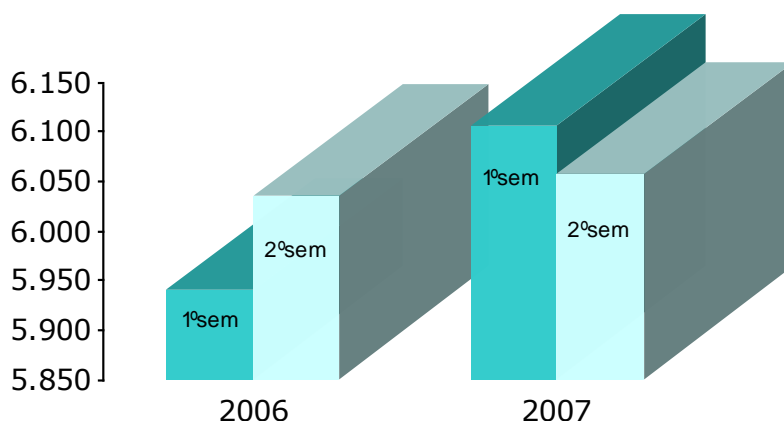

Alunos Ativos Matriculados (Dois Irmãos)

O comparativo de 2006 e 2007 do total de alunos ativos matriculados nos cursos, Campus Dois Irmãos, por semestre, estão demonstrados no Quadro 07.

95



RELATÓRIO DE GESTÃO 2007 - PROPLAN

Quadro 07 - Alunos Ativos Matriculados 2006.2 e 2007.2 - Campus Dois Irmãos

CURSOS OFERTADOS	2006 - 2º Semestre				2007 - 2º Semestre			
	Diurno		Noturno		Diurno		Noturno	
	Fem	Mas	Fem	Mas	Fem	Mas	Fem	Mas
Agronomia	223	540			219	505	-	-
Bacharelado em Ciências Biológicas	261	104			229	110	-	-
Bacharelado em Ciências Econômicas	-	-	105	267	-	-	107	268
Bacharelado em Ciências Sociais	-	-	174	160	-	-	169	177
Bach Gastronomia e Segurança Alimentar	55	13			77	16	-	-
Economia Doméstica (Licenciatura e Bach)	204	9			212	11	-	-
Engenharia Agrícola e Ambiental	58	131			75	143	-	-
Engenharia Florestal	83	137			90	124	-	-
Engenharia de Pesca	66	239			72	220	-	-
Graduação Prof da Parte Formação Especial. Currículo Ensino do 2º Grau	-	-	4	9	-	-	2	2
Medicina Veterinária	361	223			320	197	-	-
Zootecnia	186	164			198	160	-	-
Licenciatura Agrícola	-	-	76	73	-	-	104	71
Licenciatura em Ciências Biológicas	24	12	245	136	56	20	267	142
Licenciatura em Computação	-	-	15	88	-	-	15	97
Licenciatura em Ciências Sociais			31	18	-	-	44	27
Licenciatura em Física			61	292	-	-	41	282
Licenciatura em História			109	216	-	-	110	232
Licenciatura em Matemática			54	255	-	-	57	249
Licenciatura em Química	15	22	162	214	31	41	159	211
Licenciatura em Pedagogia	53	14			79	18	-	-
Subtotal	1589	1608	1036	1728	1658	1565	1075	1758
TOTAL GERAL	5.961				6.056			

Campus Dois Irmãos Alunos com Matrículas Trancadas

Quadro 08 - Alunos Trancados 2007 Campus Dois Irmãos

CURSOS	1ºSemestre				2ºSemestre			
	Diurno		Noturno		Diurno		Noturno	
	Fem	Mas	Fem	Mas	Fem	Mas	Fem	Mas
Agronomia	14	40	-	-	10	28	-	-
Bacharelado em Ciências Biológicas	17	9	-	-	14	6	-	-
Bacharelado em Ciências Econômicas	-	-	8	16	-	-	4	19

Bel. em Ciências Sociais	-	-	13	11	-	-	13	14
Bach Gastronomia e Segurança Alimentar	6	1	-	-	11	4	-	-
Economia Doméstica (Licenciatura)	10	1	-	-	11	-	-	-
Economia Doméstica (Bacharelado)	1	-	-	-	5	-	-	-
Engenharia Agrícola e Ambiental	7	7	-	-	6	8	-	-
Engenharia Florestal	4	10	-	-	4	13	-	-
Engenharia de Pesca	5	18	-	-	9	16	-	-
Graduação Prof da Parte Formação Especial.								
Currículo Ensino do 2º Grau	-	-	-	-	-	-	-	-
Medicina Veterinária	14	8	-	-	22	6	-	-
Zootecnia	13	9	-	-	8	12	-	-
Licenciatura Agrícola (formação de Prof)	-	-	15	13	-	-	10	10
Licenciatura em Ciências Biológicas	2	-	10	4	1	-	5	3
Licenciatura em Computação	-	-	2	9	-	-	1	11
Licenciatura em Ciências Sociais	-	-	2	-	-	-	1	-
Licenciatura em Física	-	-	2	40	-	-	5	42
Licenciatura em História	-	-	7	13	-	-	10	12
Licenciatura em Matemática	-	-	9	28	-	-	4	24
Licenciatura em Química	1	3	8	18	-	3	6	18
Licenciatura em Pedagogia	3	2	-	-	3	2	-	-
TOTAL GERAL	97	108	76	152	104	98	59	153

Fonte: Sistema de Informação e Gestão Acadêmica – SIG@

95



RELATÓRIO DE GESTÃO 2007 - PROPLAN

Campus Dois Irmãos Alunos Desligados e Desvinculados e outras Modalidades

Quadro 09 - Alunos Desligado e Desvinculado Campus Dois Irmãos

CURSO	Desligado		Desvinculado		Transfe Interna		Transf Externa		Desistência		Intercâmbio	
	1ºs	2ºs	1ºs	2ºs	1ºs	2ºs	1ºs	2ºs	1ºs	2ºs	1ºs	2ºs
Agronomia	12	18	33	-	-	1	3	1	-	1	-	-
Ciências Biológicas	5	3	15	-	-	-	1	-	-	1	-	-
Ciências Econômicas	3	8	12	1	-	-	-	3	-	-	-	-
Ciências Sociais	5	-	17	-	-	-	1	1	-	1	-	-
Gast e Seg Alimentar	-	-	7	-	-	-	-	-	-	-	-	-
Ec Doméstica (Licen)	1	7	7	-	-	-	-	-	-	-	-	-
Ec Doméstica(Bach)	-	-	4	-	-	-	-	-	-	-	-	-
Eng Agrícola e Ambiental	8	4	9	-	-	-	1	-	-	-	-	-
Engenharia Florestal	5	6	8	-	-	-	-	1	-	1	-	-
Engenharia de Pesca	4	3	11	-	-	-	1	-	-	-	-	-
Grad. Prof. Parte Form.												
Esp. Curr.Ens de 2º Gr	-	2	1	-	-	-	-	-	-	-	-	-
Medicina Veterinária	3	8	8	-	-	-	-	2	1	1	1	-
Zootecnia	1	3	24	-	-	-	-	-	-	-	-	1
Lic. em Ciências Agrícolas	3	3	23	-	-	-	-	-	-	-	2	-
Lic. em Ciências Biológicas	1	1	7	-	-	-	-	1	-	-	-	-
Lic. em Computação	-	-	8	-	-	-	-	-	-	-	-	-
Lic. em Física	13	11	25	-	-	-	-	1	-	-	-	-
Lic. em História	-	1	18	-	-	-	2	-	-	-	-	-
Lic. em Matemática	10	7	16	-	-	-	2	-	-	-	-	-
Lic. em Ciências Sociais	-	-	3	-	-	-	-	-	-	-	-	-
Lic. em Química	12	9	18	-	-	-	-	-	-	-	-	-
Lic. Pedagogia	-	-	1	-	-	-	-	-	-	-	-	-
TOTAL GERAL	86	94	275	1	-	1	11	10	1	5	3	1

Fonte: Sistema de Informação e Gestão Acadêmica – SIG@

Campus Dois Irmãos Alunos Diplomados

Por meio do Quadro 10 se pode verificar a evolução da quantidade de diplomados pela Instituição de 2006/2007. Com um aumento de concluintes de aproximadamente 12,36%, no Campus Dois Irmãos em 2007. Nas Unidades Acadêmicas ainda não tiveram diplomados.

Quadro 10 - Alunos Diplomados Campus Dois Irmãos

CURSOS OFERTADOS	2007		2006	
	1º semestre	2º semestre	1º semestre	2º semestre
Agronomia	55	39	48	48
Bacharelado em Ciências Biológicas	36	38	28	34
Bacharelado em Ciências Econômicas	30	26	25	31
Bacharelado em Ciências Sociais	23	33	29	18
Economia Doméstica (Bach e Licenciatura)	26	28	16	10
Engenharia Agrícola e Ambiental	15	06	0	7*
Engenharia Florestal	14	16	24	18
Engenharia de Pesca	20	26	16	25
Medicina Veterinária	75	63	66	67
Zootecnia	32	25	19	22
Licenciatura Agrícola	15	16	4	10
Licenciatura em Ciências Biológicas	19	47	23	39
Licenciatura em Computação	04	03	6	9
Licenciatura em Ciências Sociais	07	18	06	12
Licenciatura em Física	20	17	10	16
Licenciatura em História	25	40	28	28
Licenciatura em Matemática	19	22	28	20
Licenciatura em Química	24	23	25	26
TOTAL GERAL	459	486	401	440

Fonte: Pró-Reitoria de Ensino de Graduação - PREG

95



RELATÓRIO DE GESTÃO 2007 - PROPLAN

CAMPUS DOIS IRMÃOS - SEDE ENSINO DE PÓS-GRADUAÇÃO

Pró-Reitoria de Pesquisa e Pós-Graduação – PRPPG

Ações Administrativas

- ⇒ Promoção e organização, juntamente com as Pró-Reitorias de Ensino de Graduação, de Gestão Estudantil e de Atividades de Extensão, da VII Jornada de Ensino, Pesquisa, e Extensão (VII JEPEX) da UFRPE, que é um dos eventos mais importantes do calendário acadêmico da UFRPE;
- ⇒ Aprovação junto à FINEP de apoio financeiro p/obras civis e aquisição de equipamentos p/a sede da UFRPE, as Unidades Acadêmicas de Garanhuns (UAG) e Serra Talhada (UAST): CT-INFRA VI e PRÓ-CAMPI;
- ⇒ Concessão de (16) dezesseis bolsas aos alunos da Residência Veterinária e aprovação de aumento no valor das bolsas em aproximadamente 40%, a partir de 01/2007 (de R\$ 350,00 para R\$ 504,00);
- ⇒ Continuidade do programa de apoio à "Revista Brasileira de Ciências Agrárias", um periódico trimestral editado e diagramado pela UFRPE, nas Áreas de Agronomia, Engenharia Agrícola, Medicina Veterinária, Recursos Florestais e Engenharia Florestal, Recursos Pesqueiros e Engenharia de Pesca e Zootecnia;
- ⇒ Reuniões com as Coordenações dos Programas de Pós-Graduação para divulgar amplamente os critérios utilizados pelas diferentes áreas; discussão dos resultados da avaliação trienal efetuada pela CAPES e tomadas de decisões quanto à solicitação de pedido de reconsideração e/ou definição de estratégias para melhoria dos conceitos;
- ⇒ Gerenciamento, agendamento e realização de reuniões com a Comissão Institucional do Prof/CAPES e com os Coordenadores dos Programas de Pós-Graduação *Stricto Sensu*, visando elencar os critérios para distribuição dos recursos;
- ⇒ Divulgação das possibilidades de obtenção de bolsas para discentes dos Programas de Pós-Graduação *Stricto Sensu* pelo CNPq e outras agências;
- ⇒ Continuação do Programa Institucional de Capacitação de Docentes e Técnicos de Nível Superior em treinamento de Doutorado, por meio de solicitação e obtenção da manutenção da cota "emergencial" de bolsas PICDT/CAPES; bem como manutenção da cota de bolsas PQI/CAPES;
- ⇒ Divulgação do Programa PDEE/CAPES para estágio de "Doutorado-sanduíche" de alunos de *Stricto Sensu*;
- ⇒ Atualização das páginas dos Programas de Pós-Graduação;
- ⇒ Criação e obtenção de credenciamento pela CAPES de novos Programas de Pós-Graduação *Stricto Sensu*, sendo um nos níveis de Mestrado e Doutorado (Biociência Animal), e o outro no nível de Doutorado (Engenharia Agrícola) Resolução CEPE 67/2007, ambos com conceito 4 (quatro);
- ⇒ Continuidade do programa de concessão de 20 (vinte) bolsas para alunos de Pós-Graduação *Stricto Sensu* por meio da CAPES/FACEPE;

- ⇒ Continuidade da política de concessão de bolsas institucionais de Mestrado (05) e de Doutorado (05);
- ⇒ Realização da solenidade de Colação de Grau dos mestres e doutores concluintes no ano de 2007;
- ⇒ Projeto do Curso de Especialização em Ensino de Filosofia, sob a responsabilidade do Departamento de Letras e Ciências Humanas, com duração de 15 (quinze) meses, com carga horária total de 360 horas/aula, tendo como Coordenador Geral o Prof. Paulo Donizéti Siepierski. Resolução CEPE 464/2007;
- ⇒ Projeto do Curso de Especialização em Ensino de História-Petrolina, responsabilidade do Departamento de Letras e Ciências Humanas, com duração de 15 (quinze) meses, com carga horária total de 360 horas/aula, tendo como Coordenador Geral o Prof. Paulo Donizéti Siepierski. Resolução CEPE 480/2007;
- ⇒ Contribuição para Capacitação de Técnicos Administrativos da Instituição por meio de oferta de vagas específicas de Cursos de Pós-Graduação *Lato Sensu*;
- ⇒ Divulgação dos Editais e Chamadas abertos pelas agências de fomento à pesquisa e pós-graduação;

Campus Dois Irmãos

Programas de Pós-Graduação - *Stricto Sensu*

O Programa de Pós-Graduação de mestrado e doutorado, *Stricto Sensu*, apresentou em 2007 os dados de número de vagas, alunos matriculados, dissertações e teses defendidas conforme os Quadros 11 e 12. Comparando com o ano anterior, verifica-se que houve um aumento de 13,05% e 19,6% respectivamente.

95

RELATÓRIO DE GESTÃO 2007 - PROPLAN

Quadro 11 - Aluno Mestrado *STRICTO SENSU*

PROGRAMAS	Nº Vagas		Matriculado 2007		Nº Dissert	Matriculados 2006		Conceito
	1º s	2º s	1º s	2º s		1ºs	2ºs	
Administração e Desenvolvimento Rural	14	-	38	47	02	30	27	3
Agronomia - Ciência do Solo	20	-	27	26	05	29	19	4
Agronomia - Melhoramento Genético de Plantas	15	-	28	22	08	22	19	3
Biometria	16	-	33	29	09	27	24	4
Botânica	10	-	23	23	12	26	25	4
Ciência e Tecnologia de Alimentos	-	06	-	06	-	-	-	3
Ciências Florestais	15	-	25	23	12	25	19	4
Engenharia Agrícola	12	06	21	20	05	07	16	3
Ensino das Ciências	25	-	51	50	15	55	54	4
Entomologia Agrícola	07	-	21	18	06	17	15	4
Extensão Rural e Desenvolvimento Local	15	-	47	37	11	43	43	3
Fitopatologia	06	-	19	15	04	16	18	4
História Social da Cultura Regional	10	-	11	11	-	-	08	3
Medicina Veterinária	36	-	77	77	12	76	62	5
Química	10	-	07	05	-	-	-	3
Recursos Pesqueiros e Aqüicultura	21	-	50	41	21	57	48	3
Zootecnia	20	-	35	35	16	36	32	5
TOTAL	252	12	513	485	138	466	429	-

Quadro 12 - Aluno Doutorado *STRICTO SENSU*

PROGRAMAS	Nº Vagas		Matriculado 2007		Nº Tese	Matriculados 2006		Conceito
	1º s	2º s	1º s	2º s		1ºs	2ºs	
Agronomia - Ciência do Solo	10	-	28	26	06	24	24	4
Botânica	08	-	27	27	05	24	23	4
Ciência Veterinária	28	-	83	81	17	73	68	5
Entomologia Agrícola	05	-	18	18	-	13	13	4
Fitopatologia	08	-	34	31	04	31	29	4
Ciências Florestais	05	-	10	10	-	-	-	4
Zootecnia (Doutorado Integ) UFRPE/UFC/UFPA	10	-	32	32	05	34	31	5
TOTAL	74	-	232	225	37	199	188	

Fonte: Pró-Reitoria de Pesquisa e Pós Graduação - PRPPG

Cursos de Pós-Graduação - *Lato Sensu*

Os cursos de Especialização têm com objetivos específicos a capacitação profissional em diversas áreas conhecimento. Em 2007 foram ofertados os cursos demonstrados no Quadro 13.

Quadro 13 – Alunos Matriculados/Concluintes LATO SENSU

CURSOS DE ESPECIALIZAÇÃO	COORDENADOR	PERÍODO	CH	Nº MAT.
Comércio Exterior	Francisco de Paula F. e C	Out/07 a Nov/08	375 h/a	15
Educação e Desenvolvimento Sustentável	Marlene Oglari	Mar/07 a Maio/08	360 h/a	39
Ensino da Matemática	Ademir Gomes Ferraz	Mar/07 a Jun/08	370 h/a	64
Ensino das Ciências	Josinalva Estacio Menezes	Mar/07 a Fev/08	360 h/a	87
Ensino de História	Paulo Donizéti Siepierski	Abr/07 a Jul/08	360 h/a	65
Formação de Educadores	Suely Alves da Silva	Out/07 a Out/08	360 h/a	46
Gestão e Política Ambiental	José de Lima Albuquerque	Mar/07 a Jul/08	435 h/a	101
História das Artes e Religiões	Paulo Donizéti Siepierski	Abr/07 a Jul/08	360 h/a	52
Matemática Comercial e Financeira	Ademir Gomes Ferraz	Mar/07 a Jun/08	370 h/a	28
Zoologia V	Marcos Souto Alves	Mar/07 a Jun/08	450 h/a	63
Física Moderna	Artur da Silva G Neto	Mar/07 a Jun/08	360 h/a	30
Total				560

Fonte: Pró-Reitoria de Pesquisa e Pós Graduação - PRPPG

95



RELATÓRIO DE GESTÃO 2007 - PROPLAN

Docentes Cursando Pós-Graduação no País e Exterior (Bolsistas)

Quadro 14 - Docentes Cursando Pós-Graduação

Nome do Docente	Mestrado		Doutorado		Pós-Doutorado		Período de afastamento
	País	Ext	País	Exterior	País	Exterior	
Admilson Brito	-	-	UFPA	-	-	-	02/05 a 08/08
Alfredo Olivera Galvez	-	-	-	-	-	USA	01 a 12/2008
Ana Carolina L. e Silva	-	-	UFRJ	-	-	-	03/06 a 09/09
Ana M ^a dos A. Leão	-	-	-	-	UFCE	-	03/06 a 03/07
Ana Paula A. Soares	-	-	-	Portugal	-	-	05/04 a 04/07
Analice de A Lima	-	-	UFRN	-	-	-	09/03 a 09/07
Antônio José Cané.S	-	-	-	EUA	-	-	02/04 a 03/08
Argus V de Almeida	-	-	X	-	-	-	Término 2007
Benedito Luiz Correia	-	-	ESALQ	-	-	-	03/07 a 09/10
Bogdan Doboszewski	-	-	-	-	-	Bélgica	10/06 a 10/07
Ceres D. Guedes C. A.	-	-	ESALQ	-	-	-	03/05 a 09/08
Cristiane M ^a Farrapeira	-	-	UFPE	-	-	-	03/07 a 08/10
Eudes de S Correia	-	-	-	-	-	TEXAS	01 a 12/2008
Francisco Antônio Neto	-	-	UFCG	-	-	-	03/05 a 09/08
Jadson Augusto A. da S	-	-	UFRN	-	-	-	03/06 a 09/09
Jorge Antônio H. Vieira	-	-	UFCE-CE	-	-	-	03/04 a 09/07
José Ferreira de Lima	UFRPE	-	-	-	-	-	03/07 a 09/09
Joseana Maria Saraiva	-	-	UFPE	-	-	-	08/05 a 02/09
Lília Willadino	-	-	-	-	X	-	02/07 a 01/08
Lúcia de Fátima Araújo	-	-	UFPE	-	-	-	04/05 a 10/08
Lúcia Helena Brasil	-	-	-	-	-	X	02/07 a 02/08
Loide Célia de Brito	-	-	-	X	-	-	10/07 a 10/10
Marcos Antônio B de F	-	-	-	Espanha	-	-	10/03 a 10/07
Margareth F. Sales	-	-	-	-	-	X	12/06 a 12/07
Margareth M.de Souza	-	-	-	Paris	-	-	07/03 a 01/07
Maria Alice V. Rocha	-	-	-	Inglaterra	-	-	08/03 a 03/07
M ^a da Glória A.Lima	-	-	UFPE	-	-	-	03/05 a 09/08
Maria de Fátima Alves	-	-	UFPE	-	-	-	03/04 a 08/08
Mario de A Lira Jr	-	-	-	-	UFLA	-	02/07 a 12/07
Moacyr Cunha Filho	-	-	UFRPE	-	-	-	03/06 a 02/10
Nara Suzy A. de Freitas	-	-	X	-	-	-	-
Reginaldo Carvalho	-	-	-	-	-	X	06/07 a 06/08
Romero Falcão B de V.	-	-	UFRPE	-	-	-	03/05 a 08/08
Romilson M. Cabral	-	-	UFBA-BA	-	-	-	03/04 a 09/07

Rozélia Bezerra	-	-	USP-SP	-	-	-	03/06 a 08/09
Yone Vila N. Cavalcanti	-	-	FIOCRUZ	-	-	-	08/03 a 02/07

Fonte: Pró Reitoria de Pesquisa e Pós Graduação- PRPPG e SUGEP

Técnicos Administrativos Cursando Pós-Graduação no País (Bolsistas)

Quadro 15 – Técnico-Administrativo Cursando Pós-Graduação

Nome do Docente	Mestrado	Doutorado	Período de afastamento
Antonio R. P de Andrade	-	UFRJ	03/04 A 09/07
Brivaldo G de Almeida	-	USP	03/05 A 02/09
Enerly Gislayne de S. M	UFRPE	-	03/04 A 02/07
Geysa Leyde C Lustosa	UFRPE	-	07/07 A 12/07
João F de Silva Jr	UFRPE	-	07/07 A 12/07
Ma Cristiane A da Paz	UFRPE	-	07/07 A 12/07
Nadja M de Araújo	UFRPE	-	07/07 A 12/07
Omer C de Almeida	-	USP-	03/05 A 02/09
Raquel B Jatobá	UFRPE	-	03/07 A 02/09

Fonte: Pró Reitoria de Pesquisa e Pós Graduação - PRPPG

95



RELATÓRIO DE GESTÃO 2007 – PROPLAN

CAMPUS DOIS IRMÃOS – SEDE Pesquisa

Ações Administrativas

- ⇒ Cadastramento dos projetos de pesquisa coordenados por Professores/Pesquisadores da Instituição e aprovados pelo Conselho de Ensino, Pesquisa e Extensão (CEPE);
- ⇒ Cadastramento e atualização de Grupos de Pesquisa junto ao CNPq;
- ⇒ Lançamento do Edital “Pró-Pesquisador Permanente”, que consiste em um programa de apoio institucional à pesquisa científica que se desenvolve na UFRPE - Campus de Dois Irmãos, bem como nas Unidades Acadêmicas de Garanhuns e Serra Talhada, com caráter de fluxo contínuo, para concessão de equipamentos de informática com base meritória a pesquisadores doutores (docentes e técnicos administrativos de nível superior) que tenham concluído seu doutoramento a partir de novembro/2006, ou doutores que tenham sido incorporados ao quadro efetivo da UFRPE a partir desse mesmo período, e que não tenham sido contemplados pelos Editais “Pró-Pesquisador” anteriores;
- ⇒ Concessão de 20 (vinte) bolsas de Iniciação Científica (IC) a discentes de Graduação;
- ⇒ Promoção da avaliação de Relatórios Parciais e Finais dos bolsistas de IC e alunos do PIC (voluntário) e das solicitações para bolsistas/voluntários no exercício 2006-2007, pelos Comitês interno e externo à UFRPE;
- ⇒ Realização da solenidade de Assinatura do Termo de Concessão de Bolsas de Iniciação Científica;
- ⇒ Continuidade do programa de apoio à produção científica, por meio dos serviços executados pelo Núcleo de Apoio à Pesquisa e Pós-Graduação (NAPP) da PRPPG com a aquisição de equipamento “plotter”, visando minimizar os custos com impressão de “banners” pela comunidade acadêmica, para apresentações de trabalhos em eventos; bem como para divulgação das ações Institucionais;
- ⇒ Entrega dos prêmios “Pesquisador-Destaque do Ano” aos 05 pesquisadores classificados como os mais produtivos, quanto à produção científica ocorrida na Solenidade de Encerramento da VII JEPEX;
- ⇒ Criação do Programa “Pesquisa em Movimento”, que tem por objetivo ampliar a oferta de veículos para que pesquisadores possam atuar mais intensamente na instalação, acompanhamento e coleta de dados de pesquisas desenvolvidas no âmbito da UFRPE de forma a incrementar qualitativa e quantitativamente a publicação científica e técnica resultante dos resultados das pesquisas executadas pela UFRPE;
- ⇒ Implantação do Sistema “Pesquisa On-Line” pela Coordenadoria Geral de Pesquisa da PRPPG-UFRPE, que disponibiliza aos pesquisadores da UFRPE, um banco de dados com todos os seus respectivos projetos de pesquisa, bem como as principais informações de cada projeto.
- ⇒ Obtenção de 10 cotas de Bolsas de Iniciação Científica junto ao PIBIC/CNPq para as Unidades Acadêmicas de Garanhuns e Serra Talhada;

- ⇒ Entrega de Certificados de 1º e 2º lugares e de Menções Honrosas, por Dept Acadêmico, aos discentes cujas apresentações orais – Congresso de Iniciação Científica (CIC), ou em painéis: Simpósio de Pós-Graduação *Stricto e Lato Sensu* e Pesquisa (SIMPÓS); Iniciação à Docência (CONID); Iniciação às Atividades de Extensão (CONEX); e Encontro do Programa Tutorial à Distância (EPET), se destacaram na VII Jornada de Ensino, Pesquisa e Extensão (VII JEPEX), ocorrida na Solenidade de Encerramento da VII JEPEX;
- ⇒ Inaugurado o Centro de Apoio à Pesquisa (CENAPESQ) dividido em quatro módulos: uma central analítica, outra de microscopia óptica e eletrônica, um módulo de informática, além do núcleo de qualidade de softwares. O último, um laboratório exclusivo para o desenvolvimento de softwares nas diversas áreas da tecnologia rural vinculado à Pró-reitoria de Pesquisa e Pós-graduação (PRPPG).

Quadro 16 – Evolução de Bolsas de Iniciação Científica 2002/2007

ANO	Orientadores Inscritos	Orientadores Aprovados	Alunos Inscritos	Bolsas Concedidas
2002	144	98	113	117
2003	113	98	144	117
2004	247	103	117	117
2005	141	121	334	137
2006	174	142	224	176
2007	222	163	330	163

Fonte: Pró-Reitoria de Pesquisa e Pós Graduação - PRPPG

Docentes Bolsistas de Produtividade junto ao CNPq

DEPARTAMENTO	BOLSISTAS DE PRODUTIVIDADE
Agronomia	09
Biologia	11
Ciência Doméstica	-
Ciência Florestal	01
Educação	-
Física	04
Matemática	-
Morfologia e Fisiologia Animal	01
Informática e Estatística	01
Letras Ciências Humanas	-
Medicina Veterinária	02
Pesca	05
Química	02
Tecnologia Rural	01
Zootecnia	08
Total	45

Fonte: Pró-Reitoria de Pesquisa e Pós Graduação - PRPPG

Campus Dois Irmãos Grupo de Pesquisa

Quadro 17 - Grupo de Pesquisa – Campus Dois Irmãos

Ciências Agrárias	Ciências Biológicas
Aproveitamento de Resíduos	Biodiversidade da flora terrestre e aquática
Aqüicultura Continental	Biofísica Teórica e Computacional
Aqüicultura Marinha	Biotechnology Vegetal - UFRPE
Avaliação Animal	Ecofisiologia de Plantas sob Estresse
Biometria e Manejo Florestal	Ecosistemas continentais
Biotécnicas Reprodutivas aplicadas aos Animais Domésticos	Etnobiologia e Etnoecologia
Caracterização e Manejo de Solos Afetados por Sais	Genética da UFRPE
Ciência, Tecnologia e Inspeção de Produtos de Origem Animal	Invertebrados Marinhos e Estuarinos
Clínica Cirúrgica Animal na UFRPE	LAR (Laboratório de Ambientes Recifais) / UFRPE
Clínica de Ruminantes e Saúde Pública	Malacologia
Conservação de Recursos Genéticos de Animais Domésticos	Parasitoses Humanas e dos Animais Domésticos e Silvestres
Doenças de Camarões Marinhos e Peixes Cultivados	Sistemática e Ecologia de Tardigrada
Ecologia e Conservação de Ecossistemas Florestais	Taxonomia de Dicotyledoneae

<p>Ecosistemas Costeiros Entomologia Agrícola - Fitossanidade Fertilização Florestal e Produção Vegetal Fitonematologia Floricultura Forragicultura Genese, Morfologia e Classificação de Solos Manejo e Controle de Salinidade de Água e Solo Melhoramento de Grandes Culturas Melhoramento Genético de Hortícolas Microbiologia do Solo Nativas e Exóticas Nutrição de Ruminantes Patologia Clínica/DMV-UFRPE Produção de Ruminantes Química Ambiental de Solos Reprodução Animal Tecnologia E Fisiologia de Sementes e Mudanças de Espécies</p>	<p>Taxonomia, ecologia e biotecnologia de Cianobacterias Taxonomia. ecologia e manejo de plantas aquáticas</p> <p>Ciências Exatas e da Terra Dinâmica Populacional e Sistemas Complexos Equações Diferenciais e Geometria Geomática Aplicada às Ciên Agrárias e Ciências Ambientais Grupo de Automação e Instr em Química Analítica da UFRPE Oceanografia Pesqueira Produtos Naturais Bioativos ProQualiti Group - Engenharia e Qualidade em Software Síntese de Compostos Bioativos</p>
<p>Ciências Humanas Desenvolvimento e Sociedade Didática das ciências e formação de conceitos científicos Educação: Manifestações textuais e discursivas da diversidade Estudos da História Política e Cultural: a relação do político com o religioso Formação de Professores Grupo de Estudos em História Social e Cultural - GEHISC Grupo de Estudos em Tópicos Especiais de Educação e Matemática Pesquisa em Ensino das Ciências</p>	<p>Ciências Sociais Aplicadas Desenvolvimento rural e meio ambiente Gestão e Agronegócio Núcleo de Estudos e Pesquisas sobre a Mulher PLURAL - Moda e Vestuário</p> <p>Linguística, Letras e Artes Análise de Gêneros na Comunidade Acadêmica</p>

Fonte: Pró-Reitoria de Pesquisa e Pós Graduação - PRPPG

95



RELATÓRIO DE GESTÃO 2007 - PROPLAN

Campus Dois Irmãos Projeto de Pesquisa por Departamento

Departamento de Agronomia

1. Avaliação de genótipos do BAG de aceloreira da UFRPE quanto a resistência a nematóides do gênero *Meloidogyne*. Responsável: Profª Rosimar Musser. Período: 08/07 a 07/08. Decisão CTA 51/2007;
2. Avaliação do desempenho de inimigos naturais visando a implantação do manejo integrado de *plutella xylostella* (1758) em regiões produtoras de brapássicas no Estado de Pernambuco. Período: 01/2006 a 12/2008. Coordenador: Prof. Reginaldo Barros. Resolução: CEPE 305/2007;
3. Análise da ocorrência e caracterização de vírus da videira na Zona da Mata de Pernambuco por métodos moleculares e obtenção de clones sadios mediante tratamento *in vitro*. Responsável: Prof. Gilvan Pio Ribeiro. Período 2007/2008. Decisão CTA 41/2007;
4. Análise de estrutura genética de populações de cajazeiras *Anacardiaceae*. Responsável: Profª. Luciana Resende. Período 06/2007 a 02/2009. Decisão CTA 110/2007;
5. Biotechnological Treatments Of Arid And Semiarid Soils. Coordenador no Brasil o Prof. Newton Pereira Stamford, elaborado com a participação de 3 países da União Européia (Espanha, França e Itália) e 3 países da América do Sul (Brasil, Argentina e Venezuela), Resolução CEPE 15/2007;
6. Caracterização de isolados virais obtidos de inhame no Estado de Pernambuco e produção de matizes livres de vírus. Responsável: Prof. Gilvan Pio Ribeiro. Período: 09/2007 a 09/2011;
7. Caracterização morfológica e avaliação agrônômica de genótipos de feijão de fava. Responsável: Prof. Francisco de Oliveira. Período: 07/2007 a 07/2011. Decisão CTA: 69/2007;
8. Concentração de metais pesados em fertilizantes fosfatados e calcários e sua disponibilidade p/as plantas. Responsável: Prof. Clístenes Nascimento. Período: 01/07 a 01/2008. Decisão CTA: 48/2007;
9. Controles de pragas primárias de milho e feijão armazenados com inseticidas de origem vegetal. Responsável: Prof. José V. de Oliveira. Período: 08/2007 a 07/2009. Decisão CTA: 42/2007;
10. Compressibilidade e tensões de pré-consolidação de solos coesos não saturados de tabuleiros costeiros sob aplicação de resíduos vegetais de cana de açúcar. Resp: Prof: José C. De: 2007 a 2009. Dec CTA: 38/07;
11. Definição de teores naturais de metais pesados e avaliação da vulnerabilidade à contaminação em solos de referência do Estado de PE. Resp: Prof. Clístenes Nascimento. De: 2007 a 2008. Decisão CTA: 49/2007;
12. Epidemiologia variabilidade dos patogêneos e manejo integrado das doenças pós-colheita da mangueira, mamoeiro e gravioleira. Res: Prof. Sami Jorge Mchereff. De: 01/2007 a 12/2009. Decisão CTA14/2007;

13. Estudos populacionais de espécies de *botryosphaeria* sp associadas a cultura do mamão. Responsável: Prof: Marcos Câmara. Período 06/2007 a 06/2009. Decisão CTA 37/2007;
14. Evolução mineralógica e geoquímica em *solum*, *alteritos* e rochas e suas aplicações. Responsável: Profª Sheila Maria Schulze. Período: 2007 a 2009. Resolução CEPE 458/2007;
15. Gênese e caracterização de horizontes coesos em argissolos e latossolos da região dos taboleiros costeiros dos estados de PE e Alagoas. Responsável: Prof. Mateus Rosas. De: 2007 a 2009. Resolução CEPE 465/07;
16. Gesso agrícola da melhoria do ambiente radicular da cana de açúcar e suas implicações na produtividade agrícola (Progressocana). Período 08/05 a 07/09. Coordenador: Prof. Fernando J. Freire;
17. Influência da aplicação de níveis de gesso para correção de solos salino-sódicos e absorção de cálcio, magnésio, potássio e sódio pelo feijoeiro vigna (*Vigna Unguiculata* (L) Walp). Início: 01/06 e duração de 24 meses. Coordenadora: Profª Maria de Fátima C Barros. Resolução CEPE 293/2007;
18. Incorporação de marcadores moleculares ao Programa de Melhoramento de Hortaliças para a região Nordeste e caracterização de genes diferencialmente expressos na interação tomateiro-tospovirus. Responsável: Profª Luciane Resende. Período: 09/2007 a 08/2009;
19. Levantamento caracterização morfológica patogênica, molecular e estratégias de controle de doenças pós-colheita em frutas olerícolas e ornamentais. Resp: Profª Sônia Mª Oliviera. De: 2007 a 2009. Decis 44/07;
20. Produção de biofertilizantes com rochas e vinhaça inoculada na produtividade da cana-de-açúcar. Período 11/2005 a 12/2007. Coordenador: Prof. Newton Pereira Stanford. Resolução 17/2007;
21. Produção de mamona considerada como sorgo sacaríneo feijão caupi no semi-árido de Pernambuco. Responsável: Prof. Clodoaldo Filho. Período: 03/2007 a 12/2009. Decisão CTA 46/2007;
22. Prospecção de solo do nordeste brasileiro c/atividades supressiva e patogêneos radiculares do meloeiro, mamoeiro e mamoneira. Coordenador: Prof. Sami Jorge Mchereff. De: 01/07 a 12/08. Decisão CTA 08/07;
23. Resistência a inseticidas comumente usados no controle de populações de curuquerê do algodão, *Alabama argillacea* (Hübner, 1823) (*Lepidoptera: Noctuidae*). Período 12/2006 a 12/2008. Coordenador: Prof. Herbert Álvaro A de Siqueira. Resolução CEPE 298/2007;
24. Royalties do setor elétrico estratégia de crescimento. Período: 10/2006 a 02/2008. Coordenadora: Profª Rita de Cassia A. D. da Silva. Resolução do CEPE 65/2007;

95

RELATÓRIO DE GESTÃO 2007 - PROPLAN

25. Uso de percevejo predador *Podisus nigrispinus* no manejo integrado em algodoeiro colorido. Responsável: Prof: Jorge Braz Torres. Período: 07/2007 a 07/2009. Decisão: CTA 43/2007;
26. Utilização do polímetro hidrocabsorvente para aumentar a eficiência do uso da água na cultura do pimentão. Responsável: Prof. Dimas Menezes. Período: 02/2007 a 12/2010. Decisão CTA 40/2007.

Departamento de Biologia

1. Aspectos da estrutura anatômica de ovidutos de serpentes vivíparas e ovíparas. Período: 10/2006 a 11/2008. Coordenadora: Profª Zenilde M. B.de Moraes. Resolução CEPE 80/2007;
2. Compatibilidade química de diferentes linhagens de metarhizium anisopliae c/produtos utilizados no controle de *Boophilus microplus*. Resp: Prof. Carlos F R. Guaraná. Decisão CTA 84/07;
3. Diversidade de insetos no ecossistema de caatinga da reserva particular do patrimônio nacional pedra do cachorro, São Caetano-PE. De: 2007 a 2009. Coord: Prof. Antônio F de S L Veiga Resolução CEPE 83/07;
4. Espécies fúngicas como agentes de zoonoses. Período: 2006 a 2007. Coordenadora: Profª Norma Suely S da Silveira. Resolução do CEPE 71/2007;
5. Genoma brasileiro-rede nacional de seqüenciamento de DNA-seqüenciamento e estudo comparado do genoma parcial do *Anopheles darlingi*. Coordenadora: Profª Mª de Mascena Resolução CEPE 68/2007;
6. Inventário de invertebrados bentônicos intertidais exóticos em áreas portuárias nordestinas e arquipélagos de Fernando de Noronha. Responsável: Profª Cristiane Mª R. Farrapeira. Resolução CEPE 328/2007;
7. Monitoramento de aves migratórias na coroa do avião, PE. Responsável: Prof. Severino Mendes de A. Jr. Resolução CEPE 361/2007;
8. Mudanças florísticas e estruturais decorrentes da degradação da caatinga no município de Floresta-PE. Responsável: Profª Maria de Fátima de A. V. Santos. Decisão CTA 43/2007;
9. Potencial oleaginoso de *euphorbiaceae* e *malpighiaceae* no Estado de Pernambuco. Responsável: Profª Suzene Izídio da Silva. Resolução CEPE371/2007;
10. Taxonomia de algas planctônicas e macrofitas em ecossistemas aquáticos do estado de Pernambuco Responsável: Profª Ariadne do N Moura Decisão CTA 39/2007;

Departamento de Ciências Domésticas

1. Avaliação da qualidade da polpa de acerola congelada adicionada de extrato de alecrim. Responsável: Profª Vera Lúcia Arroxelas Galvão de Lima. Decisão CTA 02/2006;
2. Efeito da adição de copigmentos sobre a estabilidade da polpa de acerola armazenada sob congelamento. Período: 2006 a 2008. Coordenadora: Profª Vera Lúcia A G de Lima Resolução: CEPE 59/2007;
3. Potencial Antioxidante de Resíduos e Polpas Congeladas de Frutas. Responsável. Profª Enayde de Almeida Melo Resolução CEPE 456/2007;

4. Políticas Públicas para mulheres: reconhecimento ou transformação? Responsável: Profª Laura Susana Duque, Decisão CTA 41/2007.

Departamento de Educação

1. Avaliação nutricional de produtos da indústria do beneficiamento do milho para aves. Período: 05/2006 a 05/2008. Coordenador: Prof. Carlos Bôaviagem Rabello. Resolução CEPE 26/2007;
2. Avaliação do curso de especialização em ensino das ciências. Período: 09/2006 a 07/2007. Coordenadora: Profª Josinalva Estácio Menezes. Resolução do CEPE 28/2007;
3. Cooperativas agrícolas. Inovação organizacional e produtiva e desenvolvimento local. Coordenadora: Profª Maria Luiza Puíres. Período: 08/2007 e 08/2011. Decisão CTA 43/2007;
4. Experimentos, metodologia e materiais para melhoria do ensino nas ciências e matemática investigações do efeito de propostas inovadoras. Coordenadora: Profª Josinalva Estácio Menezes. Decisão CTA 45/2007;
5. Recursos vegetais da caatinga no nordeste do Brasil: uso diversidade e conservação. Duração: prevista de 48 (quarenta e oito) meses. Coordenador: Prof. Ulysses Paulino de Albuquerque.

Departamento de Informática e Estatística

1. Cadastro do PROQUALITI 2007 como evento de extensão da UFRPE Responsável: Profª Ana Cristina Rouiller. Decisão CTA 055/2007;
2. PROMASTER 2. Responsável: Profª Ana Cristina Rouiller. Decisão CTA 010/2007;
3. Redes neurais quânticas. Responsável: Prof. Wilson R. Oliveira Jr. Decisão CTA 026/2007;
4. Sistemas híbridos inteligentes para previsão de séries temporais. Responsável: Prof. Tiago Alessandro Ferreira. Decisão CTA 41/2007.

Departamento de Física

1. Evolução em metapopulações: as implicações da topologia na diversidade e na geração de diversidade. Período 03/07 a 03/2011. Coordenador: Prof. Paulo Roberto de A Campos. Resolução CEPE 340/07;
2. Geradores de cores primárias em vidros e vitrocerâmicas: desenvolvimento de mostradores coloridos. Período: 11/2006 a 10/2007. Coordenador: Prof. Luciano A Bueno. Resolução CEPE 306/2007.

Departamento de Letras e Ciências Humanas

1. Aglomerações produtivas e inovação em cidades do interior de Pernambuco. Período: 10/2006 a 10/2007. Coordenadora: Profª Maria Gilca Pinto Xavier;
2. Efeitos da olanzapina sobre a placenta de ratas. Período: 08/2007 a 07/2008. Coordenadora: Profª Marleyne José Afonso A L de Amorim. Resolução CEPE 364/2007;
3. Efeito da utilização das diferentes doses de olanzapina, em ratos pré-púberes, s/a espermatogênese. Período: 2007 a 06/2009. Coord: Profª Marleyne José A A Lins de Amorim. Resolução CEPE 365/2007;
4. Feira de produtos orgânicos da agricultura familiar: um estudo das perdas associadas ao armazenamento, transporte e embalagem em Pernambuco. Duração de 18 (dezoito) meses, a partir de 04/2006. Coordenador: Prof. José de Lima Albuquerque. Resolução CEPE 58/2007;
5. Gêneros jornalísticos: identidade, memória e sócio-história discursiva. Período: 08/ 2007 a 07/2008. Coordenadora: Profª Valéria S Gomes. Resolução CEPE 368/2007;
6. Identificação de limites e oportunidades e posicionamento estratégico para a cultura da manga produzida no pólo de fruticultura do vale do sub-médio São Francisco. Período: 02/2007 a 01/2008. Coordenador: Prof. Luiz A Fávero. Resolução CEPE 330/2007;
7. Muros da Universidade: identidade, memória e sócio-história discursiva. Período: 08/2007 a 07/2009. Coordenadoras: Profªs Mari Noeli K. Iapechino e Valéria S Gomes. Resolução CEPE 341/2007;
8. Novos paradigmas e as ciências sociais no século XXI (O resgate do feminino divino e suas implicações econômicas, sociais e políticas). Período: 10/2007 a 10/2009. Coordenadora: Profª Roseana Borges de Medeiros. Resolução CEPE 483/2007;
9. Padrões de linguagem e comunicação em assentamentos rurais. Período: 08/2006 a 08/2008. Coordenadora: Profª Vicentina Maria R Borba. Resolução CEPE 44/2007.

Departamento de Medicina Veterinária

1. Avaliação microbiológica da carne caprina ovina (*ovis aries*, linneaus, 1778) e seus embutidos *in natura*, comercializados nos mercados públicos da região metropolitana da cidade do Recife. Período: 10/2006 a 11/2007. Coordenadora: Profª Andrea Paiva Botelho L de Moura;
2. Avaliação da técnica de famacha em pequenos ruminantes no Estado de Pernambuco. Período: 07/2007 a 07/2009. Coordenador: Servidor Mauro Tavares de Melo Resolução 369/2007;
3. Agentes patogênicos e suas implicações na saúde pública e na conservação de gambás-de-orelha-branca (*didelphis albiventris lund*, 1840) na mata atlântica do estado de PE/Brasil. Período: 08/2007 a 06/2009. Coordenador: Prof. Jean Carlos Ramos da Silva, Resolução CEPE 363/2007;

4. Fixação bilateral simultânea de fraturas ilíacas em cães. Período: 03/2007 a 03/2009. Coordenador: Prof. Eduardo Alberto Tudury. Resolução CEPE 454/2007;
5. Freqüência de doenças bacterianas em tilápias (*oreochromis niloticus*) cultivadas em PE. Período: 07/07 a 12/08. Coordenadora: Profª Emiko Shinozaki M. Resolução CEPE 322/2007;

Departamento de Morfologia e Fisiologia Animal

1. Alternativas para utilização dos recursos tecnológicos empregados na obtenção de derivados cárneos de origem caprina e ovina no Estado de Pernambuco. Período: 08/2007 a 12/2008. Coordenadores: Profs. Rinaldo A Mota e Pedro M de Carvalho Neto. Resolução CEPE 369/2007;
2. Avaliação de parâmetros fisiológicos de ratos wistar aos 21 dias de vida, provenientes de matrizes alimentadas com dieta suplementada com cogumelo comestível do gênero *pleurotus*. Período: 08/2007 a 07/2009. Coordenador: Prof. Anísio Francisco Soares. Resolução CEPE 367/2007;
3. Estudo do polimorfismo do gene p53 em tumores mamários de cadela através da técnica PCR-RFLP. Período: 10/2006 a 09/2008. Coordenador: Prof. Manoel Adrião G Filho. Resolução CEPE 291/2007;
4. Estudo histológico e cultivo primário de células tronco do limbo de olhos caninos (*Canis familiaris*). Período: 08/06 a 07/07. Coordenador: Prof. Fabrício Bezerra de Sá. Resolução CEPE 45/2007;
5. Histologia comparada do tubo digestivo de operários de cupins (*insecta:isoptera*) urbanos. Período: 05/2007 a 05/2009. Coordenadora: Profª Valéria W Teixeira. Resolução CEPE 360/2007;
6. Influência de campos eletromagnéticos de baixa freqüência em células gonadais de ratos machos adultos. Período: 08/06 a 07/07. Coordenador: Prof. Romildo de A N. Resolução CEPE 292/07.

Departamento de Pesca e Aqüicultura

1. A ictiofauna do médio e submédio rio S. Francisco: padrões espaço-temporais da estrutura da comunidade e aspectos alimentares e reprodutivos. De: 2006 a 210. Coordenador: Prof. William S. Resol CEPE 50/07;
2. Avaliação de efeito do p_h sobre o crescimento e sua variabilidade na tilápia *oreochromis niloticus* (L., 1758) (cichlidae) linhagem chitralada em diferentes proporções sexuais. Período: 05/2007 a 10/2008. Coordenador: Prof. José M Barbosa. Resolução CEPE 346/2007;
3. Coleta de reprodutores, indução à desova e larvicultura do beijupirá (*Rachycentron canadum*). Período: 01/2006 a 12/2007. Coordenador: Prof. Fábio Hissa V Hazin. Resolução CEPE 42/2007;

95



RELATÓRIO DE GESTÃO 2007 - PROPLAN

4. Dinâmica populacional de peixes pelágicos capturados no arquipélago de São Pedro e São Paulo Período: 08/ 2006 a 07/2007. Coordenadora: Profª Rosângela Paula T Lessa. Resolução CEPE 49/2007;
5. Estudo do comportamento do beijupirá na costa do Estado de Pernambuco através da telemetria acústica. Período: 08/07 a 07/08. Coordenador: Prof. Paulo Eurico P F Travassos. Resolução 370/2007;
6. Formação de plantel de reprodutores, indução a desova e larvicultura do Beijupirá (*Rachycentron canadum*. Coordenador: Prof. Ronaldo O Cavalli. Período: Jan a Dez/ 07. Decisão CTA 49/07;
7. Produção de Sementes de Ostra Nativa *Crassostrea rhizophorae* (Guilding, 1828) em Laboratório Processo N° 4567/07. Coordenador: Prof. Alfredo O Gálvez. Período: Jan a Dez/ 07. Decisão: CTA 33/07;
8. Revitalização da Maricultura no Estado de Pernambuco. Processo N° 4565/07 Coordenador: Prof. Alfredo O Gálvez. Período: Jan a Dez/ 2007. Decisão: CTA 33/07;
9. Substituição de fonte protéica animal por outra de origem vegetal, na ração do camarão marinho (*Litopenaeus vannamei*). Coordenador: Prof. Alfredo O Gálvez. De: Jan a Dez/07. Decisão: CTA 34/2007.

Departamento de Química

1. Estudo *in vivo* e *ex vivo* do modo de ação de novos larvicidas marcados com sondas luminescentes contra o *aedes aegypti*. De: 2007 a 2008. Coordenadora: Profª Cláudia Cristina C Bejan. Resolução CEPE 329/2007;
2. Elaboração de estratégias para a utilização de podcast no ensino de ciências. Período: 08/ 2007 a 08/ 2011. Coordenador: Prof. Marcelo Brito Carneiro Leão. Resolução CEPE 450/2007;
3. Implantação de um laboratório de química computacional voltado para modelagem molecular com ênfase ao estudo de processos de transferência de carga e de energia em materiais fotoluminescentes ou eletroluminescentes com potenciais aplicações em nanotecnologia. Período: 02/2007 a 01/2009. Coordenador: Prof. Hélcio José Batista. Resolução CEPE 303/2007;
4. Síntese de amino e trio-açúcares e estudo de suas atividades biológicas. Período: 01/2007 a 12/2008. Coordenador: Prof. Ronaldo N de Oliveira. Resolução CEPE 304/2007.

Departamento de Tecnologia Rural

1. Avaliação do controle tecnológico de execução de dutos enterrados com o uso de penetrômetro portátil. Período: 2007 a 2008. Coordenador: Prof. Yuri Daniel J Costa. Resolução CEPE 781/2007;
2. Avaliação de parâmetros físico-químicos e microbiológicos que interferem no DRIP teste em carcaças de frango processadas e comercializadas no Recife. De: 08/06 a 10/07. Resolução 56/07;
3. Carta de susceptibilidade à erosão da bacia hidrográfica do rio Moxotó. Coordenador: Prof. Sérgio M S Guerra. Resolução CEPE 79/2007;
4. Gestão hídrica do açude de Apipucos: diagnóstico e monitoramento da qualidade das águas com ênfase no uso e ocupação do solo. De: 2007 a 2009. Coord: Prof. Marcus Metri Corrêa. Resolução CEPE 467/2007;

5. Manejo de bacias representativas do semi-árido e avaliação dos balanços hídricos e energéticos – sub-bacia do Ipanema-PE. De: 2005 a 2009. Coord: Prof. Abelardo A de A Montenegro Resolução CEPE 283/2007;
6. Pedoformas da bacia do Prata no parque estadual de Dois Irmãos em Recife/PE. Coordenador: Prof. Fernando C R Neto. Resolução CEPE 57/2007;
7. Utilização de polímero hidroabsorvente para aumentar a eficiência do uso da água na cultura do coentro. Coordenador: Prof. João Audifax César de A Filho. Resolução CEPE 77/2007;
8. Viabilidade técnica e econômica da utilização de águas salobras no cultivo hidropônico de hortaliças. Período: 01/2007 a 12/2008, Coordenador: Prof. Ênio F de F e Silva. Resolução CEPE 75/2007.

Departamento de Zootecnia

1. Avaliação de clones de porte baixo para utilização com ovinos na zona da mata de Pernambuco. Período: 01/07 a 12/08. Coordenador: Prof. Alexandre Carneiro L de Mello. Resolução CEPE 73/2007;
2. Avaliação do desempenho, composição corporal e qualidade da carne de animais cruzados das raças rubia gallega com pitangueiras e nelore em PE. Coord: Prof. Severino B P Barbosa. Resolução CEPE 362/2007;
3. Caracterização e conservação "in situ" das raças suínas nativas do estado de Pernambuco. Período: 08/2006 a 08/2008. Coordenador: Prof. Wilson M Dutra Jr. Resolução CEPE 294/2007;
4. Ciclagem de nutrientes em sistemas silvipastoris. Período: 10/2006 a 09/2008. Coordenador: Prof: José Carlos B Dubeux Jr. Resolução CEPE 54/2007;
5. Desempenho produtivo, avaliação do stress térmico e comportamento ingestivo de búfalos na zona da mata Nordeste. De: 09/2006 a 07/2008. Coordenadora: Profª Elisa Cristina Modesto. Resolução CEPE 52/2007;
6. Determinação das exigências de energia e proteína para aves caipiras de corte e postura. Coordenador: Prof. Carlos Bôa-Viagem Rabello. Resolução CEPE 457/2007;
7. Exigências nutricionais, características de carcaça e componentes não-carcaça e ganho em peso de bovinos de origem leiteira em PE. De: 2006 a 2009. Coord: Profª Antônia S C Vêras. Resolução CEPE 342/2007;
8. Sistema de conservação de forrageiras nativas do semi-árido Pernambucano para pequenos ruminantes. Período 03/2006 a 03/2008. Coordenadora: Profª Adriana Guim. Resolução CEPE 53/2007;
9. Utilização dos subprodutos de abatedouro avícola como ingredientes em rações para aves e suínos. Período: 08/2006 a 08/2008. Coordenador. Prof. Wilson M Dutra Jr. Resolução CEPE 55/2007.

95



RELATÓRIO DE GESTÃO 2007 - PROPLAN

Programa de Governo

Responsabilidade: Pró Reitoria de Pesquisa e Pós Graduação

PROGRAMA 1375 - Desenvolvimento do Ensino da Pós-Graduação e da Pesquisa Científica

AÇÃO 4006.26248.0026 – Funcionamento de Cursos de Pós-Graduação

Função: Educação -

Sub-função: Ensino Superior

Tipo de ação - Atividade

Finalidade - Formar profissionais de alta qualificação para atuar nos diferentes setores da sociedade capazes de contribuir para o processo de desenvolvimento nacional, com transferência de conhecimento pautada em regra curriculares.

Descrição - Desenvolvimento de ações para assegurar a manutenção e o funcionamento dos cursos de Pós-graduação nas IES,

Coordenador da ação – Pró Reitoria de Pesquisa e Pós Graduação (Pró Reitor)

Resultado da Ação:

Metas Prevista e Realizadas (Física e Financeira)

Previstas		Realizadas	
Física	Financeira	Física	Financeira
600	322.320,00	710	321.197,20

Essa ação resultou da matrícula dos alunos dos Programas de Pós-Graduação *Stricto Sensu* da UFRPE que, segundo o Calendário Acadêmico para o ano letivo de 2007, ocorreu em dois momentos: O primeiro em 03/2007, onde se matricularam 745 alunos, e o segundo em 08/2007, momento em que foram matriculados 710 discentes. Vale salientar que como ocorreu defesa de Dissertações e Teses no 1º semestre letivo, a quantidade menor de alunos matriculados no 2º semestre é previsível e justificada. Contudo, a previsão de alunos matriculados no referido ano foi de 600. Os valores superiores observados demonstram que, principalmente, a ampla divulgação do período de candidaturas para alunos regulares, bem como os conceitos que os Programas de Pós-Graduação têm na CAPES e sua aceitação pelos interessados contribuiu para que a demanda fosse superior às expectativas. Um resultado positivo uma vez que reflete as ações implementadas nos anos de 2004, 2005, 2006 e 2007 para melhoria dos conceitos dos Programas junto a CAPES.

O orçamento final totalizou o montante de R\$ 322.320,00, dos quais foram empenhados R\$ R\$ 321.197,27, conforme demonstrado na tabela acima. A grande maioria dos recursos foi utilizada para o pagamento de

bolsas para os alunos, como forma de incentivá-los a permanecer no Programa em que foram matriculados e se dedicar integralmente às atividades exigidas pelo respectivo Programa de Pós-Graduação.

AÇÃO 8667.26248.0026 – Pesquisa Universitária e Difusão de s/Resultados

Função: Educação

Sub-função: Desenvolvimento Científico

Tipo de ação - Atividade

Finalidade - Assegurar a manutenção dos meios que concorram para o fomento da pesquisa na descoberta de conhecimentos novos no domínio científico e tecnológico, na busca da melhoria da qualidade de vida da coletividade.

Descrição - Estudos, análises, diagnósticos e pesquisas e publicações científicas.

Especificação do produto - Pesquisa universitária publicada

Coordenador da ação - Pró Reitoria de Pesquisa e Pós Graduação (Pró Reitor)

Resultado da Ação

Tabela 1 Metas Prevista e Realizadas (Física e Financeira)

Previstas		Realizadas	
Física	Financeira	Física	Financeira
2.900	92.400,00	3.700	44.392,00

Os resultados dessa ação refletem as estratégias delineadas e executadas nos anos anteriores e no próprio ano de 2007, quanto ao aumento da produção científica da Instituição. Assim, estava prevista a publicação de 2.900 trabalhos, mas a produção efetiva no final de 2007 foi constatada de 3.700 trabalhos. Esta constatação, provavelmente, é reflexo das ações da Pró-Reitoria de Pesquisa e Pós Graduação - PRPPG no sentido de apoiar os pesquisadores da Instituição, por meio do Núcleo de Apoio à Pesquisa e à Pós-Graduação, bem como da implementação do Projeto "Pesquisador Permanente", entre outras ações.

Em relação à execução financeira, houve previsão de disponibilidade de R\$ 92.400,00; contudo só foram arrecadados R\$ 44.392,00, os quais foram empenhados na rubrica Bolsas.

Campus Dois Irmãos – SEDE EXTENSÃO

Pró-Reitoria de Atividade de Extensão - PRAE

Ações Administrativas

No decorrer do exercício de 2007, diversas ações de Extensão foram realizadas, através da Pró-Reitoria de Atividade de Extensão, contribuindo de maneira bastante significativa para o relevante papel da UFRPE junto à sociedade Pernambucana. Como exemplo, o Instituto de Pesquisas e Preservação Ambiental *Oceanário de Pernambuco*, sob a coordenação de Ana Paula Leite, realizou ao longo do ano, atividades internas e externas, como: participações em reuniões, trabalhos de pesquisa, atividades de ensino de alfabetização ecológica, de apoio às instituições públicas e privadas, além de treinamentos acadêmicos nos cursos de Engenharia de Pesca e Ciências Biológicas da UFRPE, como também capacitação de agrupamentos de escoteiros ligados à Base Aérea da Cidade do Recife. Participação na IV Semana Nacional de Ciências e Tecnologia, IV Workshop Internacional sobre ataques de Tubarões, 10º Simpósio de Biologia Marinha, Comitê Estadual de Monitoramento de Incidentes de Tubarões. O público atendido pelo Instituto Oceanário, considerando as palestras ocorridas em escolas e espaços públicos em geral, campanhas de divulgação e conscientização sobre os perigos de ataques de tubarões, realizados nas orlas do Recife e Grandes Recife, atingiu um total de 24.181 pessoas.

Em 2007 o número total de programas atingiu a quantia de 20, nas áreas temáticas de comunicação, cultura, Direitos Humanos e Justiça, Educação, Meio Ambiente, Saúde, Tecnologia e Produção e Trabalho. E com 210 projetos vinculados aos programas.

Quanto ao Projeto: "Trabalhando a Melhoria da Qualidade do Atendimento à Criança de Creches e Pré-Escolas da Cidade do Recife-PE", integrante do Programa Crescer Pepsico do Brasil, atendeu diretamente 2.096 crianças de creches e pré-escolas e mais de 700 famílias.

Gerando melhorias na qualidade de vida e de renda nas comunidades onde estão inseridas, além de 17.000 mil pessoas que participaram de explanações de 10 trabalhos apresentados em feiras de ciências, VII Jornada de ensino Pesquisa e Extensão e Semanas de Meio Ambiente e na 66ª Exposição de Animais no Parque do Cordeiro.

A Pró-Reitoria aprovou a implantação do hemocentro veterinário para o Departamento de Medicina Veterinária da Universidade. O laboratório, que será o pioneiro no Norte e Nordeste, suprirá as necessidades da população carente e universitária, além de servir como centro de atualização e discussão sobre hemodinâmica. Um dos objetivos também é difundir conhecimentos para professores e alunos. No hemocentro, serão realizadas pesquisas para implantação de instrumentos de apresentação de tendências e inovações tecnológicas aplicadas ao setor veterinário, como o controle de doenças e o impacto sobre o meio ambiente, e de serviços da cadeia animal. Também foi realizado ao longo deste ano em parceria com a Secretaria Estadual de Educação, cursos de alfabetização para grupos de funcionários e fizemos capacitações/treinamentos em conjunto com a SUGEP para 300 técnicos administrativos.

O Coral Universitário, realizou no decorrer do exercício de 2007, 13 apresentações em diversas localidades, principalmente no campus de Dois Irmãos, Igrejas, Livrarias e outros, para um público estimado de 1.100 pessoas, além de 71 ensaios com os seus integrantes.

A Coordenadoria de Comunicação, Arte e Cultura, da Pró-Reitoria de Atividade de Extensão, ao longo do referido período participou de ações de extensão como: Congressos, apoios a Fóruns, Festivais de Arte e Cultura, Quintas Culturais, Meio-Dia Cultural, Mostras de Filmes e Documentários (com debates), Seresta na Rural, Exposições, Seminários Temáticos e outros com um público estimado em 15.500 pessoas.

A Coordenadoria de Integração Comunitária da PRAE, desenvolveu diversas atividades com a comunidade, entre elas: Semana do Pau Brasil (Educação ambiental, História e Cidadania), Dia Mundial da Água, na cidade Pesqueira, Exposição de Caprinos e Ovinos de Ibimirim, integração de grupo com policiais em acompanhamento; Agricultura familiar e inclusão social; 66ª Exposição de Animais e Produtos Derivados do Parque do Cordeiro e outros, atingindo um público estimado da ordem de 104.548 participantes. Deste total, 47.000 pessoas visitaram a 66ª Exposição de animais realizada no Parque de exposição do Cordeiro, no mês de novembro.

A INCUBATEC-RURAL com o objetivo de promover o desenvolvimento de base tecnológica, fruto de produtos, processos ou serviços oriundos de pesquisas ou extensão universitária, contribui para o desenvolvimento de uma prática empreendedora inovadora junto ao corpo discente da UFRPE e comunidade local realizando em 2007 as seguintes ações:

- ⇒ Preparação e divulgação do Edital 001/2007 da Incubatec Rural, para chamada de apresentação de propostas de criação de novos negócios;
- ⇒ Apresentações de palestras sobre a incubadora, empreendedorismo e divulgação do edital da Incubatec Rural, em diversas localidades: Auditório do CEGOE – Centro de Ensino de Graduação da UFRPE; CODAI – Colégio Agrícola Dom Agostinho Ikas – Unidades Acadêmica de Garanhuns e de Serra Talhada;
- ⇒ Participação no 1º Encontro Nordestino de Empreendedorismo Inovador promovido pela Rede Pernambucana de Incubadoras de Empresas. Apoio do Sebrae, público de 450 pessoas. 07 à 09/05/2007;
- ⇒ Inscrição para seleção de bolsistas no projeto Conexões dos Saberes com as atividades de aplicação de provas e avaliação de currículos dos candidatos inscritos. Total de candidatos 206. 14 à 24/05 /2007;
- ⇒ Participação na programação da semana de estágios promovida pela PREG com palestras sobre empreendedorismo para o público participante. 18/05/2007;
- ⇒ Publicação e divulgação do Edital 002/2007 da Incubatec Rural para seleção de novos projetos;
- ⇒ Convocação dos empreendedores para assinatura do contrato de incubação 10/07/2007;
- ⇒ Reunião com os empreendedores para assinatura do contrato 01/08/2007;
- ⇒ Participação do representante da Incubatec Rural no XVII Seminário Nacional da ANPROTEC, ocorrido em Belo Horizonte. 17 A 22/09/2007;
- ⇒ Realização da capacitação em elaboração de Pesquisa de Mercado para os novos empreendedores;
- ⇒ Participação no Planejamento estratégico da INCUBANET – Rede Pernambucana de Incubadoras e Parques. 08 a 09/10/2007;
- ⇒ Participação no grupo de planejamento estratégico da Incubaneet p/conclusão do trabalho. 29 a 31/10/07;
- ⇒ Participação do encontro SEBRAE sobre oportunidades de financiamentos de projetos de pesquisa, com a FACEPE e a FINEP. 14/11/2007;
- ⇒ Campanha da Incubatec Rural em parceria com o “Natal da Rural” para arrecadação de brinquedos, os quais doados para distribuição com uma comunidade carente no município de Ibimirim-PE. 03 a 20/12/07.

Projeto de Extensão

1. Acidentes domésticos. O perigo pode estar em casa. Coordenador: Prof. Ludenberg M do S O. Decisão CTA 21/2007. Público: Famílias do Morro da Conceição, Casa Amarela. Departamento de Ciências Domésticas;
2. Acerola: a "pequena notável" fonte de vitaminas. Responsável: Profª Rosimar dos S Musser. Decisão CTA 80/2007. Período: 11/07 a 11/07. Pessoas beneficiadas: 1000. Departamento de Agronomia;
3. A educação ambiental como ferramenta para mitigação dos incidentes com tubarão na Região Metropolitana do Recife. Responsável: Prof.Fábio H V Hazin. Decisão CTA 22/2007. Período: 05/07 a 10/07. Público Alvo: Grupos de feiras de ciências durante visitas ao Laboratório de Oceanografia Pesqueira. Departamento de Pesca e Aqüicultura;
4. Agricultura urbana: manutenção das hortas do projeto hortas e pomares comunitários. Responsável: Profª Rosimar dos S Musser. Decisão CTA: 20/2007. Período: 05/07 a 30/2007. Departamento de Agronomia;
5. Agroindustriais na engorda de ovinos na fazenda Santarém-Casa Nova-BA, divisa c/PE. Coordenadora: Profª Elisa Cristina Modesto. Decisão CTA 19/2007. Período: 05/07 a 10/07. Pessoas beneficiadas: 200. Departamento de Zootecnia;
6. Apresentação e degustação da batata doce rica em vitamina "A" desenvolvida na universidade. Período: Maio a outubro de 2007. Departamento de Agronomia;
7. Artesenato: pensando estratégias de geração de renda. Responsáveis: Profªs Ivana B. Costa, Mª de Fátima M. de Melo. Decisão CTA 12/2007. Departamento de Ciências Domésticas;
8. Assistência ao manejo de caprinos e ovinos do município de Camaragibe visando melhoria do desempenho reprodutivo. Coordenador: Prof.Paulo F de Lima. Decisão CTA 27/07. Período: 05/07 a 10/07. Pessoas beneficiadas: 100; Departamento de Medicina Veterinária;
9. Assistência veterinária a pequenos criadores de bovinos de leite do município de Camaragibe-PE. Responsável: Prof. Paulo F. de Lima. Decisão CTA 28/2007. Departamento de Medicina Veterinária;
10. Atualização das ações de extensão do Laboratório de Ambientes Recifais. Coordenadora: Profª Fernanda Amaral. Decisão CTA: 34/2007. Período: 05/07 a 10/07. Pessoas beneficiadas: 125. Deptº de Biologia;

11. Avaliação do grau de contaminação em mãos de manipuladores de alimentos em estabelecimentos do campus e áreas circunvizinhas da UFRPE. Coordenadora: Profª Emiko S. Mendes. Decisão 74/07. Departamento de Medicina Veterinária;
12. Biodiesel: Unindo saberes. Responsável: Profª Cláudia Cristina Bejan. Período: 08/2007 a 07/2009. Decisão CTA: 37/2007. Departamento de Química;
13. Biossegurança e cuidados sanitários na avicultura de galinhas caipira. Profª Evilda R de Lima. Decisão CTA 122/2007. Período: 08 a 19/11/2007. Departamento de Medicina Veterinária;
14. Beneficiamento das frutas caju e banana no Município de Jurema. Responsável: Profª Helena S Duarte. Decisão CTA 19/2007. Período: 07 a 11/2007. Público beneficiado: 600 pessoas. Departamento de Morfologia e Fisiologia Animal;
15. Café, beneficiamento e armazenamento no estado de Pernambuco. Responsável: Renato Laurenti. Decisão CTA 66/2007. Período: 11 a 18/11/07. Pessoas beneficiadas: 1000. Deptº de Tecnologia Rural;
16. Capacitação de Pequenos Agricultores para o Uso Racional da Água no Semi-Árido Pernambucano. Coordenação: Prof. Vicente de Paula Silva. Período: 05/2007 a 10/2007. Decisão CTA 21/2007. Departamento de Tecnologia Rural;
17. Caracterização do manejo do rebanho bovino e da produção de leite. Responsável: Dulciene Karla de Andrade Silva. Resolução: 29/2007. Período: 05/07 a 10/07. Público: 100 pessoas. Deptº de Zootecnia;
18. Cidadania e educação alimentar. Coord: Profs. Mª Zênia da Silva e Mª Inês Maciel Resolução 20/07. Público: Mulheres das Comunidades S. Francisco e Nª Senhora de Fátima. Deptº de Ciências Domésticas;
19. Coleção ictiológica, peixes ornamentais e o atendimento às feiras de ciências. Responsável: Profª Mª do Carmo Soares. Decisão CTA 23/07. De: 05/07 a 07/07. Público: 300 pessoas. Deptº Pesca e Aqüicultura;
20. Conexões de Saberes: diálogos entre a universidade e as comunidades populares. Coordenador: Prof.Alexandro C Tenório. Período: 05/07 a 05/08. Pessoas beneficiadas: 1.000. Deptº de Educação;
21. Consumo e meio ambiente. Coor: Profª Mª Silva. Decisão CTA 48/2007. Deptº de Ciências Domésticas;
22. Contagem de *Staphylococcus* spp. em coxinhas de frango comercializadas no campus da UFRPE. Resp: Profª: Emiko Shinozaki M. Decisão CTA 31/07. De: 05/07 a 10/07. Departamento de Medicina Veterinária;
23. Cuidar das árvores da UFRPE. Resp: Profª Mª de Fátima Santos. Resolução CEPE 206/07. Deptº Biologia;
24. Cultivo de alface em sistema hidropônico e convencional. Responsável: Porfª Luciene V Resenide. Decisão CTA 17/2007. Período: 08/07 a 11/07. Público beneficiado: 800 pessoas. Deptº de Agronomia;

25. Cultivo hidropônico de alface, coentro e rúcula em Casa de Vegetação.. Responsável: Prof: Dimas Menezes. Decisão CTA 16/07. De: 05/07 a 10/07. Pessoas beneficiadas: 1.000. Departamento de Agronomia;
26. Desertificação: uma realidade no semi-árido pernambucano. Responsável: Profª Izabel Cristina de L Galindo. Período 11 a 18/11/2007. Decisão CTA 87/2007. Departamento de Agronomia;
27. Diagnóstico, implantação e monitoramento de boas práticas de fabricação no setor de panificação e lanchonete na cidade de Gameleira-PE Responsável: Profª Andrea P B Lapenda de Moura. Decisão CTA 39/07. De: 05/07 a 10/07. Beneficiadas: 2.000. Departamento de Medicina Veterinária;
28. Diagnóstico e prevenção de doenças fúngicas zoonóticas em comunidades do bairro de Dois Irmãos. Coord: Profª Norma Suely S da S. Decisão CTA: 35/07. De: 05/07 a 10/07. Departamento de Biologia;
29. Difusão digital no Agreste Meridional. Coordenador: Prof. Alberto E P de Araújo. Decisão do CTA: 15/07. Período: 05/07 a 10/07. Público beneficiado: 500 pessoas. Pró-Reitoria de Extensão;
30. Difusão das propriedades terapêuticas da acerola e sua introdução na dieta alimentar. Coordenadora: Profª Maria de Fátima C Barros. Decisão CTA 21/07. De: 05/07 a 20/07. Departamento de Agronomia;
31. Difusão de tecnologias em manejo integrado de doenças das hortaliças. Coordenador: Prof: Sami Jorge Michereff. Decisão CTA 18/07. De: 05/07 a 05/09. Beneficiado: 1.000. Departamento de Agronomia;
32. Disponibilização p/a sociedade de informações técnicas obtidas a partir da avaliação da coleção de helicônias da UFRPE. Resp: Profª Vivian Loges. Decisão CTA 80/07. De: 05 a 10/07. Deptº de Agronomia;
33. Divulgação dos princípios da produção de frango orgânico: uma ação educativa, dialógica e interativa com os participantes da 66º EXPO Responsável: Prof. Jorge Luiz S. de Mattos. Decisão CTA: 69/2007. Período: 11/07 a 18/nov/07. Pessoas beneficiadas: 1.000. Departamento de Educação;
34. É brincando que se aprende a fazer arte: uma experiência de alfabetização com crianças fora de faixa Coordenadora: Profª Mariluce de S Araújo. Decisão CTA 26/2007. Departamento de Ciências Domésticas;
35. Educação ambiental em feiras livres. Coordenador: Prof. Paulo Fernando F de Carvalho. Decisão CTA 23/2007. Público Alvo: feirantes de feira livre de Gravatá-PE. Departamento de Ciências Domésticas;
36. Educação ambiental no segmento hoteleiro. Coordenadora Mª de Fátima Santiago. Decisão CTA 24/2007. Público Alvo: Eros Hotel, no bairro da Iputinga, Recife – PE. Departamento de Ciências Domésticas;
37. Educação do manejo sanitário e dietético aos proprietários de cães e gatos atendidos no Hospital Veterinário da UFRPE. Coord: Profª Evilda Lima. Decisão CTA 102/2007. Deptº de Medicina Veterinária;

38. Educação e higiênico-sanitária e levantamento do perfil da população do distrito sanitário II da Cidade do Recife que utilizam de criatórios urbanos. Coordenador: Prof. Aderaldo A de Freitas. Decisão CTA 37/2007. Período: 05/07 a 10/07. Pessoas beneficiadas: 100. Departamento de Medicina Veterinária;
39. Educação sexual: Uma questão de debate. Coordenador: Prof. Anísio Francisco Soares. Decisão CTA 45/2007. Período: 07/07 a 09/07. Pessoas beneficiadas: 100. Deptº de Morfologia e Fisiologia Animal;
40. Elaboração de CD'S didáticos para a disciplina Patologia Geral e técnica de Necropsia. Responsável. Prof: Frederico C Maia. Decisão CTA 35/2007. Período: 05 a 10/2007. Pessoas: 40. Deptº Medicina Veterinária;
41. Estamparia e tingimento de roupas: uma alternativa rentável. Coordenadora: Profª Edilene Souza Pinto. Período: 05/07 a 11/07. Decisão CTA 14/07. Público: Córrego da Fortuna Deptº de Ciências Domésticas;
42. Escola aberta. Coordenador: Alexandre C T. Período: 05/2007 a 04/2008. 100 Pessoas beneficiadas. Pró-Reitoria de Atividade de Extensão;
43. Estudo epidemiológico clínico etiológico da deficiência de cobre nos rebanhos ovinos e caprinos no município de Surubim-PE. Coord: Profª Néria Vânia M, dos Santos. Decisão 101/2007. Deptº de Medicina Veterinária;
44. Espécies fúngicas c/agentes de zoonoses. Coord: Profª Norma S S. Decisão CTA 45/2007. Deptº de Biologia;
45. Etnopedologia: valorização a diversidade cultural para melhor conhecer os solos. Coordenador: Prof: Mateus Rosa R Filho. Período: 11/07 a 19/11/07. Pessoas: 500. Decisão CTA 79/07. Deptº de Agronomia;
46. Formação de formadoras/es em gênero para trabalhadoras do setor de comércio: uma proposta metodológica profissional. Coordenadora: Profª Laura Susana D Arrazola. Período: 02/2006 a 03/2007, Decisão CTA 56/2006. Público Alvo: Trabalhadoras do comércio. Departamento de Ciências Domésticas;
47. Fortalecimento institucional das secretarias municipais de educação. Coordenador: Prof. Paulo Donizéti Siepierski Período: 03/2007 a 10/2007. Resolução CEPE 211/2007. Deptº de Letras e Ciências Humanas;
48. Gestão de qualidade e restreabilidade na fazenda de camarão. Coordenadora: Profª Emiko S. Mendes. Decisão CTA 73/2007. Departamento de Medicina Veterinária;
49. Higiene e saúde da família. Coordenadora. Profª Maria de Fátima M de Melo. Resolução: 19/2007. Público: Mulheres das Comunidades São Francisco e Nª Senhora de Fátima Recife. Deptº de Ciências Domésticas;
50. Horta escolar: educação ambiental e alimentar. Coordenador: Prof. Marcus Metri Corrêa. Resolução: 19/2007; Período: 05/07 a 10/07. Pessoas Beneficiadas: 100. Departamento de Tecnologia Rural;
51. Importância da tipagem sanguínea: uma discussão entre estudantes de escolas públicas e privadas no Estado de Pernambuco. Responsável: Profª Vilma Loreto da Silva. Período: 05/2007 a 10/2007;

52. Interação entre os morcegos e o homem em área urbana de Olinda, PE. Coordenador: Prof. Jean Carlos R da S. Decisão CTA 41/2007. Período: 05/2007 a 10/2007. Departamento de Medicina Veterinária;
53. Indução de partos e cesarianas em pequenos ruminantes como tratamento para a toxemia da prenhez. Coored: Prof. Paulo Lima. Decisão CTA 16/2007. Período: 11 a 18/11/2007. Deptº de Medicina Veterinária;
54. Implantação de um banco de sangue no Hospital Veterinário. Coordenadora: Profª Ana Paula M Tenório. Decisão CTA 33/2007. Resolução: 05/2007 a 07/2007. Departamento de Medicina Veterinária;
55. Integração de escolas da rede pública e privada de ensino fundamental e médio e a UFRPE nas atividades das feiras de ciências no laboratório de Entomologia. Coordenadora: Profª Arlene B R dos Santos Resolução CEPE 355/2007. Período: 05/2007 a 10/2007. Pessoas beneficiadas: 200. Departamento de Biologia;
56. Levantamento etiológico, procedimento de limpeza e terapêutica nos casos de otite externa em cães atendidos no Hospital Veterinário da UFRPE. Coordenadora: Profª Silvana Suely A. Ribeiro. Decisão CTA 50/2007. Departamento de Medicina Veterinária;
57. Manejo de ordenha e qualidade do leite em rebanhos leiteiros do Agreste Meridional de Pernambuco. Coordenadora: Profª Elizabete Rodrigues da Silva. Decisão CTA 25/2007. Período: 07/07 a 12/07. Pessoas beneficiadas: 200. Departamento de Medicina Veterinária;
58. Meio ambiente e capacitação na geração de renda para as mulheres do clube Lions Parnamirim. Coordenadora: Profª Fátima Navarro. Período: 05/07 a 11/07. Pessoas Beneficiadas: 350. Pró-Reitoria de Atividade de Extensão;
59. Módulo de atualização de ensino. Responsável: Prof. Ronaldo N. Oliveira. Período: 16 a 27/07/2007. Decisão CTA 200/2007. Departamento de Química;
60. Museu Interativo de minerais e rochas. Responsável: Profª Sheila Maria B. Schulze, Pessoas beneficiados: 400. Decisão: 70/2007. Período: 07/2007 03/2009. Departamento de Agronomia;
61. Nossa horta. Coordenadora: Profª Joseana Maria Saraiva. Período: 11/07 a 18/11/07. Público beneficiado: 1.000 pessoas. Pró-Reitoria de Extensão-PRAE;
62. Não compre gato por lebre. Coordenador: Prof. Ariosto A da Silva. Decisão CTA 22/2007. Período: 11/07 a 18/nov/07. Pessoas Beneficiadas: 100. Departamento de Morfologia e Fisiologia Animal;
63. Olimpíada Brasileira de Química. Resp: Prof. Cristiano A.M Jr. Decisão CTA 41/2007. Deptº de Química;

64. Orquídeas de Pernambuco: um atrativo para a saúde. Coordenadora: Profª Maria Mascena D Maia. Decisão CTA: 71/2007. Pessoas beneficiadas: 1.000. Departamento de Biologia;
65. PET VET Cinema apresenta: Earthlings. Responsável: Profª Maria Cristina O. Coelho. Decisão CTA 120/2007. Departamento de Medicina Veterinária;
66. Pergunte ao professor.. Período: 12/2006 a 01/2008, cadastrado no SIEX Brasil pelo código nº 29869. Coordenador: Prof. Celso de A Câmara. Resolução CEPE 205/2007; Departamento de Química;
67. Prevenção às DST/AIDS entre adolescentes de escolas públicas de Guadalajara, Paudalho/PE. Objetivo: Apresentar aos adolescentes o perigo das DSTs/AIDS e a importância da prevenção. Coordenador: Prof. Anísio Francisco Soares. Decisão CTA 14/07. Período: 05 a 07/07. Deptº de Morfologia e Fisiologia Animal;
68. Prevalência dos ectoparasitos em cães e gatos atendimentos no hospital veterinário da UFRPE e a conscientização da população no controle da mesma. Responsável: Profª Evilda R. de Lima. Decisão CTA 30/2007. Departamento de Medicina Veterinária;
69. Procedimentos agroindustriais na cultura da cana-de-açúcar. Coordenador: Prof. Gerson Q Bastos. Resolução 82/2007. Período: 11/2007 a 18/nov/2007. Pessoas beneficiadas: 1.000. Deptº de Agronomia;
70. Produção de mudas de frutíferas e olerícolas em localidades da região dos Lagos do São Francisco. Coordenadora: Profª Rosimar Musser. Decisão CTA 74/2007. Período: 07/07 a 12/07. Deptº de Agronomia;
71. Produção de ruminantes: conhecer para acertar. Coordenadora: Profª Néria Vânia M Santos. Resolução: 117/2007. Período: 11/2007 a 18/nov/2007. Departamento de Medicina Veterinária;
72. Proposta para implementação do programa de controle da Esquistossomose Mansônica em Olinda. Coordenador: Prof. Jean Carlos R da Silva. Resolução: 42/2007. Período: 05/2007 a 10/2007. Pessoas beneficiadas: 300. Departamento de Medicina Veterinária;
73. Projeto YOGA Coordenador: Prof. Gibson P de Castro. Decisão 19/2007. Departamento de Biologia;
74. Plantas medicinais utilizadas na cultura popular. Coordenadora: Profª Maria M D Maia. Decisão 71/2007 Departamento de Biologia;
75. Posse responsável: amor, cuidado e respeito aos animais domésticos. Responsável: Profª Maria Cristina O. Coelho. Decisão CTA 66/2007. Departamento de Medicina Veterinária;
76. Posse responsável: Informando e conscientizando. Decisão 27/2007. Departamento de Medicina Veterinária;
77. Posse responsável: combatendo a zoonose. Responsável: Profª Maria Cristina O. Coelho. Decisão 26/2007. Departamento de Medicina Veterinária;

78. Posse responsável: uma mão para conscientização. Responsável: Prof. Jamilie P. dos Santos. Decisão CTA 114/2007. Departamento de Medicina Veterinária;
79. Resgate da cidadania através do valor histórico e ambiental do Pau-Brasil. Coordenadora: Profª Maria de Fátima Navarro. Período: 11/2007 a 18/11/2007. Público Alvo: 1.000 pessoas. Pró-Reitoria de Atividade de Extensão;
80. Resgatando a cultura local: brincando e aprendendo. Coordenadora: Profª Ivna B da Costa. Resolução 18/2007. Público Alvo: Mulheres das Comunidades São Francisco e Nª Senhora de Fátima, Cordeiro. Departamento de Ciências Domésticas;
81. Rumenotomia e rumenostomia. Uma abordagem prática. Responsável: Profª Maria Criatina O. Coelho. Decisão CTA: 58/2007. Departamento de Medicina Veterinária;
82. Sanidade caprina e ovina: importância e aplicações práticas. Coord: Profª Andréa Alice da F O. Resolução 15/2007. Período: 11/2007 a 18/11/2007. Pessoas beneficiadas: 2.000. Deptº de Medicina Veterinária;
83. Situação atual e perspectivas da caprino-ovicultura na região nordeste. Responsável: Profª Maria Criatina O. Coelho. Decisão CTA 60/2007. Departamento de Medicina Veterinária;
84. Universidades cidadãs: encontro de olhares e saberes na direção do desenvolvimento rural sustentável. Coord: Profª Ana Maria D G. Resolução 199/2007. DE: 01/2006 a 01/2007. Departamento de Educação;
85. Uso de enxerto ósseo cortical autógeno na reparação de fraturas cominutivas fechadas de ossos longos de cães. Coord: Prof. Edvaldo Almeida. Resolução 268/07. De: 05/07 a 10/07. Deptº de Medicina Veterinária;
86. Uso de fitoterápicos na medicina Veterinária. Coordenadora: Profª Maria Cristina O. C. Coelho. Resolução 19/2007. Período: 11/07 a 18/nov/07. Pessoas beneficiadas: 100. Departamento de Medicina Veterinária;
87. Utilização do gabinete de química como forma de registro do ensino de química na UFRPE. Coord: Prof. Elinaldo Alcoforado. Decisão CTA: 09/2007. De: 05/2007 a 07/2007. Pessoas beneficiadas: 60. Departamento de Química;
88. Utilização sustentável dos recursos florestais e reaproveitamento dos resíduos somésticos na produção de artesanato gerando renda e conservando o ambiente. Coordenador: Prof. Tadeu Jankovski. Decisão CTA. 18/2007. Período: 11/2007 a 18/nov/2007. Pessoas beneficiadas: 1.000. Departamento de Letras e Ciências Humanas.

Campus Dois Irmãos Eventos de Extensão

Cursos

- ⇒ II Curso Manejo da cultura da cana de açúcar. Responsável: Profª Maria Betânia Freire. Decisão CTA 33/2007. Período: 07 a 11/05/2007. Departamento de Agronomia;
- ⇒ II Curso sobre proteção de plantas com fungicidas. Responsável: Prof. Sami Jorge Michereff. Período: 22 a 26/10/2007. Decisão CTA 106/2007. Departamento de Agronomia;
- ⇒ III Curso em Biologia de Populações de Fitopatógenos. Coordenador: Prof. Sami Jorge Michereff. Decisão CTA 06/07. De: 23/04/07 a 27/04/07. Beneficiadas: 100 pessoas. Carga horária: 40h. Departamento de Agronomia;
- ⇒ Cultivo de Ostras como alternativa de renda para as comunidades de pescadores artesanais de Pernambuco. Coordenador: Prof. Ronaldo O Cavalli. De: 20/09/2007 a 30/11/2007 Decisão CTA 47/2007. Público Alvo: Comunidades de pescadores artesanais de Pernambuco. Departamento de Pesca e Aqüicultura;
- ⇒ Garçom em comunidades carentes realizado: alunos do curso de Gastronomia e Segurança Alimentar da UFRPE parceria c/Secretaria de Políticas Sociais e Econômicas de Olinda, a Associação de Empresários da Orla de Olinda, a ONG Moradia e Cidadania e o Centro Cultural e Social Severina em 01/09/2007;
- ⇒ Desmistificando a soja: capacitação de merendeira, agentes de saúde e mães de comunidades carentes p/a introdução da no consumo cotidiano. Responsável: Profª Vera Lúcia A. Ramalho. Decisão CTA 24/2007. De: 05/07 a 08/07. Público: 1.200 pessoas. .CH: 48hs. Departamento de Morfologia e Fisiologia Animal;
- ⇒ Não compre gato por lebre. O barato pode sair caro. Coordenadora: Profª Rosenilda Mª B Santos. Resolução 22/2007. Período: 05/2007 a 07/2007. Público: 1.000 pessoas. Departamento de Morfologia e Fisiologia Animal;
- ⇒ Programa Pré-Acadêmico Professores do Terceiro Milênio. Responsável: Prof. Hebe C Coutinho. Período: 01/07/07 a 20/12/07. Público: 120 pessoas. CH: 288h. Departamento de Morfologia e Fisiologia Animal;
- ⇒ Resistências de planta a doenças. Responsável: Prof. Sami Jorge Michereff. Pessoas beneficiadas: 30. Decisão 107/2007. Período: 05/ a 09/11/2007. Departamento de Agronomia;

- ⇒ Reciclagem do Resíduo de Óleo de Cozinha quanto a Questão Ambiental e Geração de Emprego e Renda. Responsável: Profª Neide Kazue Sakugawa Shinohara. Período: Período de 05/2007 a 10/2007. Decisão CTA 11/2007. Departamento de Tecnologia Rural;
- ⇒ Técnica de coleta e interpretação de exames citopatológicos. Responsável: Profª Márcia de F. Pereira. Decisão CTA 19/2007. Departamento de Medicina Veterinária.

Encontro

- ⇒ I Encontro sobre o aquecimento global. Responsável: Prof. Romildo A. Nogueira. Decisão CTA 27/2007. Período 01/abr/2007 a 30/jul/2007. Departamento de Morfologia e Fisiologia Animal;
- ⇒ I Encontro de animais silvestre. Coordenador: Prof. Jean Carlos da Silva. Decisão CTA 75/2007. Departamento de Medicina Veterinária;
- ⇒ V Encontro Pernambucano de economia doméstica e segurança alimentar e nutricional. Coordenadoras: Profªs Maria de Fátima de Melo, Maria Zênia, Mariluce de Souza. Período 15, 16 e 17 de 10/2007. Decisão CTA 62/2007. Departamento de Ciências Domésticas.

Semana

- ⇒ I Semana de saúde pública. Coordenadora: Profª Andréa L. de Moura. Decisão CTA 78/2007. Departamento de Medicina Veterinária;
- ⇒ VI Semana de Biologia. Coordenador: Profª Maria de Mascena Diniz Maia. Decisão CTA 64/2007. Departamento de Biologia
- ⇒ XII Semana do Engenheiro de Pesca. Coordenadora: Profª. Maria do Carmo F Soares. Período: 11 a 15/12/2007. Decisão CTA 94/2007. Público Alvo: Acadêmicos e profissionais ligados a área de conhecimento de Recursos Pesqueiros e Engenharia de Pesca. Departamento de Pesca e Aqüicultura;
- ⇒ I Workshop Regional sobre Colletotrichum. Responsável: Prof. Marcos Paz Saraiva. Decisão CTA 71/2007. Período 01/jul/07 a 30/jul/07. Departamento de Agronomia.
- ⇒ IV Workshop Internacional s/Ataques de Tubarão. Coordenador: Prof. Fábio H V Hazin. Período: 08 e 09/09/07. Público: Acadêmicos e profissionais ligados Recursos Pesqueiros e Engenharia de Pesca. Departamento de Pesca e Aqüicultura
- ⇒ I Semana pedagógica do curso de Licenciatura em Ciências Agrícolas. Coordenadora: Profª Irenilda de S. Lima. Período: 18 a 22/05/2007. Departamento de Educação;

- ⇒ VI Semana de Matemática da UFRPE. Período: 17 e 20/10/2007. Promovida: Coordenação do Curso de Licenciatura em Matemática, apoio do Laboratório Científico de Aprendizagem Pesquisa e Ensino e do Diretório Acadêmico de Matemática.

Simpósio

- ⇒ Simpósio de Atualização em Cirurgia de Pequenos Animais. Responsável: Profª Neuza de B Marques. Decisão CTA 59/2007. Período: 13/08 a 16/08/07. Departamento de Medicina Veterinária;
- ⇒ Simpósio de Agronomia da UFRPE Biocombustíveis-o novo paradigma da produção agrícola brasileira. Responsável: Profª Rosomar dos S. Musser. Período 08 a 11/10/2007. Decisão CTA 81/2007. Departamento de Agronomia;
- ⇒ Simpósio de cana de açúcar. Responsável: Prof. Gerson Q. Bastos. Período 06 a 09/11/2007. Decisão CTA 112/2007. Departamento de Agronomia;
- ⇒ Simpósio reprodução animal. Coordenadora: Profª Áurea Wischral. Decisão 99/2007. Departamento de Medicina Veterinária;
- ⇒ I Simpósio de atualização em medicina eqüina. Período: 14/05/2007 a 18/05/2007, cadastrado SIEX Brasil nº 29589. Coordenadores: Profs Rinaldo A Mota e Léucio C Alves. Departamento de Medicina Veterinária
- ⇒ I Simpósio nordestino de Agroecologia e agricultura familiar. Coordenador: Profª Rosimar M. dos Santos. 14 a 18/05/2007. Pessoas beneficiadas: 180. Decisão 07/2007. Departamento de Agronomia;
- ⇒ II Simpósio Nordeste de Cultivo de Moluscos. Coordenador: Prof. Alfredo O Gálvez. Decisão CTA: 11/2007. Público Alvo: UFRPE e Comunidade Acadêmica. Departamento de Pesca e Aqüicultura;
- ⇒ II Simpósio de solos e qualidade ambiental. Responsável: Prof. Clístenes Nascimento. Decisão CTA 26/2007. Período: 16 a 19/04/2007. Departamento de Agronomia;
- ⇒ II Simpósio Pernambucano de ciência do solo. Responsável: Profª Maria Betânia Freire. Pessoas beneficiadas: 120. Decisão CTA 54/2007. Período: 21 a 24/05/2007. Departamento de Agronomia;
- ⇒ IV Simpósio de Ortopedia Veterinária - IV Ortovet. Período: 31/10/2007. Coordenadora: Profª Grazielle Aleixo c/apoio dos alunos do 7º período de Medicina Veterinária da UFRPE;
- ⇒ V Simpósio de Cana-de-açúcar da UFRPE-Simpocana Período: 06 e 9/11/2007. Pessoas: alunos de graduação dos cursos de Agronomia, Zootecnia, Biologia, entre outros; além de estudantes de pós-graduação e profissionais de nível médio e superior de áreas afins. Departamento de Agronomia;

⇒ X Simpósio de Agronomia: biocombustíveis, o novo paradigma da produção agrícola brasileira. Responsável: Profª Rosimar dos S Musser. Decisão CTA 08/2007. Período: 08/out/2007 a 11/out/2007. Departamento de Agronomia.

Seminário

⇒ I Seminário de Ensino Superior do DEPAq-UFRPE. Coordenador: Profª Maria do Carmo F Soares. Período: 16/08/07. Decisão CTA 21/2007. Público Alvo: Docentes do Departamento de Pesca e Aqüicultura;

⇒ IV Seminário de Conscientização sobre o uso de Drogas no Departamento de Pesca e Aqüicultura. Coordenadora: Profª. Maria do Carmo F Soares. Período: 01 a 02/06/07. Decisão CTA 36/2007. Público Alvo: Professores, alunos e funcionários do DEPAq e comunidade acadêmica da UFRPE.

I Jornada de Educação do Consumidor/a a cidadania e consumo. Coordenadoras: Profªs Mª Zênia da Silva e Mª de Fátima de Melo. Público: Estudantes do curso de Economia Doméstica. Decisão CTA 32/2007. Departamento de Ciências Domésticas.

Programa de Governo

Responsabilidade: Pró Reitoria de Atividade de Extensão

PROGRAMA 1073 Universidade do Século XXI

AÇÃO – 4004.26248.0026 - Serviço à comunidade por meio da Extensão Universitária

Função: Educação

Sub-função: Ensino Superior

Tipo de ação - Atividade

Finalidade - Oportunizar ao aluno universitário a consolidação dos conhecimentos com a prática, mediante as atividades voltadas à coletividade, viabilizando a prestação de serviços sociais e integração entre a instituição e a comunidade.

Descrição - Realização de cursos de capacitação e qualificação de recursos humanos; promoção de congressos, seminários e simpósios científicos e culturais; desenvolvimento de programas de assistência social a comunidades carentes e implementação de ações educativas e culturais, além da manutenção da infraestrutura da extensão universitária para garantir o seu funcionamento.

Coordenador da ação – Pró Reitoria de Atividade de Extensão (Pró-Reitor)

Resultado da Ação

Metas Prevista e Realizadas (Física e Financeira)

Previstas		Realizadas	
Física	Financeira	Física	Financeira
60.000	167.000,00	286.546	166.900,00

Com estes resultados as meta estabelecidas para o ano de 2007 foram atingidas, com superação de 500% do previsto. Foi um ano de muito trabalho, porém com resultados bastante satisfatórios a UFRPE e, principalmente, para a comunidade que se beneficiou com nossas ações. No tocante ao total de público

beneficiado, tivemos um número bastante expressivo haja vista algumas ações pontuais de natureza bastante específica que contribuiu para a elevação da nossa meta em mais de cinco vezes o estabelecido.

Também realizamos ao longo deste ano em parceria com a Secretaria Estadual de Educação, cursos de alfabetização para grupos de funcionários e fizemos capacitações/treinamentos em conjunto com a SUGEP para 300 técnicos administrativos.

O aumento no investimento em bolsas de extensão, passando do previsto de R\$ 101.000,00 para o executado de R\$ 127.730,00, ocorreu diante do significativo aumento da demanda ocasionado pela contratação de dezenas de docentes para atuarem nas unidades de Garanhuns e Serra Talhada. Boa parte destes docentes submeteu projetos de extensão com solicitação de bolsas de extensão para discentes. Para atender essa demanda cortou-se substancialmente o gasto com Pessoa Física, diminuindo do previsto R\$ 19.000,00 para apenas R\$ 320,00. Parte das tarefas previstas para ser executada na rubrica Pessoa Física foi transferida para Pessoa Jurídica, o que provocou um aumento de gastos nessa rubrica, passando do previsto R\$ 19.000,00 para o executado de R\$ 28.678,00. O principal gasto nessa rubrica se deu com a montagem e desmontagem de stands em eventos. Com o objetivo de maximizar os recursos foi feito um pregão eletrônico para a contratação de firma especializada.

A diminuição do gasto com Pessoa Física gerou economia na rubrica Obrigações Tributárias e Contributivas que estava orçada em R\$ 3.800,00 (vinte por cento da rubrica Pessoa Física) e teve executado apenas R\$ 64,00. Parte do investido no aumento das bolsas de extensão para os alunos foi coberta com economia na rubrica Material de Consumo. Esta rubrica estava orçada em R\$ 25.000,00, teve realizado somente R\$ 10.108,65.

Alguns itens de consumo como camisetas passaram a ser adquirido através de pregão eletrônico. Isto por um lado provocou economia, por outro lado, impediu que algumas ações fossem realizadas no prazo estipulado. Da mesma forma com itens como cartucho de tinta para impressora. Há uma variedade muito grande de impressoras e algumas não são contempladas nos pregões eletrônicos. Por último, observamos que do total disponibilizado para esta Ação (R\$ 167.800,00) foi executado R\$ 166.900,65, ou seja, mais de noventa e nove por cento.

Considerando-se que no período, houve aumento substancial nas ações de extensão desta IFE, seja pelo aumento de docentes ou pelo despertar de docentes antigos com reflexo na população atendida e na meta alcançada. Podemos afirmar que, a cada ano, os recursos têm sido maximizados de forma a atender um número maior de pessoas com praticamente os mesmos recursos, com ênfase na concessão de bolsas para discentes. O que contribui com as políticas de permanência dos discentes mais carentes na universidade pública.

UNIDADE ACADÊMICA DE GARANHUNS ENSINO DE GRADUAÇÃO

Ações Administrativas

A Unidade Acadêmica de Garanhuns-UAG, situada no Agreste Meridional de Pernambuco, em 2007 iniciou suas atividades, durante o primeiro semestre, em um único bloco destinado a salas de aulas. Foram feitas adaptações para funcionar como sala de professores, para acomodar a biblioteca, apoio didático, administração, coordenações de cursos e coordenação geral, além de dois laboratórios, biologia animal e química, respectivamente, e também um laboratório de computação. No 2º semestre foi entregue o segundo bloco de salas de aula e o início da construção do bloco de laboratório.

No período letivo foi realizada a Jornada Universitária da UAG - JUAG, que contou com a presença do presidente da FACEPE entre outras autoridades.

A UAG aderiu ao REUNI com a indicação de quatro novos cursos, Ciência da Computação, Engenharia de Alimentos, Licenciatura em Letras e Licenciatura em Artes, tendo sido aprovado os três primeiros para início de suas atividades em 2009.

Resoluções Normativas Expedidas de Concurso e Nomeação de Professores

- ⇒ Resolução nº 002/2007 - Aprova criação da estrutura administrativa da UAG desta Universidade;
- ⇒ Resolução nº 001/2007. - CEPE - Homologa "Ad referendum" deste Conselho, resultado final do Concurso Público de Provas e Títulos para a Classe de Professor Assistente Nível 01 para a UAG;
- ⇒ Resolução nº 004/200 - CEPE Homologa "Ad referendum" deste Conselho, resultado final do Concurso Público de Provas e Títulos para a Classe de Professor Adjunto - Nível 01 para a UAG;
- ⇒ Resolução nº 05/07 CONSU - Autoriza nomeação da candidata Juliana G de O Pontes, classificada e aprovada em 1º lugar, no Concurso Público de Provas e Títulos p/a Classe de Prof Assistente, nível 01- UAG;
- ⇒ Resolução nº 006/2007 CONSU - Nomeação de Fábio Luiz da C. Brito, 1º lugar no Concurso Público de Provas e Títulos para a Prof. Assistente - nível 01, da UAG desta Universidade;

- ⇒ Resolução nº 007/2007 CONSU - Nomeação de Lílian Sabrina S.de Andrade, 1º lugar no Concurso Público de Provas e Títulos para a Classe de Prof. Adjunto nível 01, da UAG desta Universidade;
- ⇒ Resolução nº 017/2007 CONSU - Nomeação de Luciano C. do Nascimento, 2º lugar no Concurso Público de Provas e Títulos para a Classe de Prof. Assistente nível 01, da UAG desta Universidade;
- ⇒ Resolução nº 21/2007 CONSU - Nomeação de Ricardo B. Vigoderis, 1º lugar no Concurso Público de Provas e Títulos para a Classe de Prof. Adjunto nível 01, da UAG desta Universidade;

Unidade Acadêmica de Garanhuns Candidatos Inscritos no Vestibular e Candidato/Vaga

No Quadro 18 está demonstrada a distribuição de vagas ofertadas e de candidatos inscritos no vestibular, por curso em 2007, na Unidade Acadêmica de Garanhuns.

Os cursos com duas entradas anuais sendo 40 vagas disponíveis em cada semestre.

Apesar do aumento de 33,33% de vagas ofertadas em relação ao ano anterior o número de candidatos inscritos teve uma queda de 13,48%. Comparado com o ano anterior a maior procura, foi pelo curso de Medicina Veterinária.

Quadro 18 - Inscritos no Vestibular e Candidato/Vaga Unidade Acadêmica de Garanhuns

Cursos de Graduação	2007			2006		
	Vagas	Inscritos Vestibular	Candidato/Vaga	Vagas	Inscritos Vestibular	Candidato Vaga
Agronomia	80	320	4	60	434	7,2
Medicina Veterinária	80	644	8	60	808	13,4
Zootecnia	80	338	4,2	60	350	5,8
Pedagogia	80	328	4,1	60	292	4,8
Total	320	1.630		240	1.884	

Fonte: Unidade Acadêmica de Garanhuns - UAG

95



RELATÓRIO DE GESTÃO 2007 - PROPLAN

Unidade Acadêmica de Garanhuns Ingressante Modalidade Extra-Vestibular

Quadro 19 - Ingressantes Vestibular e Outras Formas de Ingresso 2007 - UAG

CURSO	Vestibular		Transferência externa	
	1º semestre	2º semestre	1º semestre	2º semestre
Agronomia	40	40	-	3
Medicina Veterinária	40	40	-	7
Zootecnia	40	40	-	-
Pedagogia	40	40	-	-
TOTAL GERAL	160	160	-	10

Fonte: Unidade Acadêmica de Garanhuns - UAG

Unidade Acadêmica de Garanhuns Alunos Ativos Matriculados

Na UAG os cursos são diurnos e foram matriculados 493 alunos no 1º semestre e 628 no 2º semestre, conforme o Quadro 20 abaixo, demonstrado, por curso, por turno e sexo.

Quadro 20 - Alunos Ativos Matriculados 2007 Unidade Acadêmica de Garanhuns

	1º Semestre Diurno		2º Semestre Diurno	
	Feminino	Masculino	Feminino	Masculino
Agronomia	41	78	50	92
Medicina Veterinária	56	75	87	83
Zootecnia	56	64	77	79
Licenciatura em Pedagogia	105	18	141	19
Subtotal	258	235	355	273
TOTAL GERAL	493		628	

Fonte: Unidade Acadêmica de Garanhuns - UAG

Unidade Acadêmica de Garanhuns Alunos com Matrículas Trancadas

O quadro seguinte apresenta o nº de alunos trancados na UAG ao longo de 2007 por turno e gênero. Em cada semestre aproximadamente 30 (trinta) alunos trancaram o curso. Agronomia e Zootecnia foram os cursos nos quais houve maior número de trancamentos em torno de 30% do total. Ao contrário, Medicina Veterinária teve menos alunos trancando o curso.

Quadro 21 - Alunos Trancados 2007 Unidade Acadêmica de Garanhuns

CURSO	1ºSemestre Diurno		2ºSemestre Diurno	
	Feminino	Masculino	Feminino	Masculino
Agronomia	4	5	5	7
Medicina Veterinária	2	2	2	4
Zootecnia	5	7	4	6
Licenciatura em Pedagogia	4	1	5	3
TOTAL GERAL	15	15	16	20

Fonte: Unidade Acadêmica de Garanhuns - UAG

Unidade Acadêmica de Garanhuns Alunos Desligados e Desvinculados

Quadro 22 - Alunos Desligado e Desvinculado 2007 Unidade Acadêmica de Garanhuns

CURSO	Desligado		Desvinculado	
	1ºsemestre	2ºsemestre	1ºsemestre	2ºsemestre
Agronomia	-	1	6	17
Medicina Veterinária	-	-	2	6
Zootecnia	-	-	4	5
Pedagogia	-	-	4	-
Total	-	1	16	28

Fonte: Siga

95

9705

RELATÓRIO DE GESTÃO 2007 - PROPLAN

Unidade Acadêmica de Garanhuns PESQUISA

Projeto de Pesquisa

1. Avaliação da interação genótipo - ambiente e da plasticidade fenotípica através de normas de reação em populações animais exploradas comercialmente. Coord: Prof. Kleber Santoro. Período: 08/07 a 07/08. Resolução CEPE: 375/2007;
2. Avaliação da qualidade das águas utilizadas para dessedentação de animais. Período: 01/2006 a 12/ 2008. Coordenador: Prof. Renato Jose R Molica Resolução CEPE 31/2007;
3. Avaliação do potencial enterotoxigênico de amostras de *Staphylococcus* coagulase negativa isoladas de caos de mastite caprina. Coordenadora: Profª Elizabete R da Silva. Resolução CEPE 34/07;
4. Avaliação nutricional de *heliconia psittacorum* l. No agreste meridional de Pernambuco. Período: 05/2006 a 12/2008. Coordenadora: Profª Josabete S B de Carvalho Resolução CEPE 33/2007;
5. Aspectos da comercialização de ovos na Região Agreste do Estado de Pernambuco (PIBIC - CNPq). Coordenador: Prof. Almir C de Freitas. Resolução CEPE 61/2007. Período: 08/2006 a 07/2007;
6. Associação de Diferentes Fontes de Proteína sobre o desempenho de vacas leiteiras a pasto no Agreste Meridional de PE. Coordenadora: Profª Dulciene Karla de A Silva. Resolução CEPE 46/2007;
7. Atendimento anti-rábico humano: levantamento do perfil epidemiológico das agressões ocorridas por animais na região PE. Coordenador: Prof. Daniel F B. Decisão: 68/07;
8. Caracterização Citogenética e Molecular de Cromossomos B em Espécies de Gafanhotos no Estado de PE. Coordenadora: Profª Vilma L da Silva. Decisão 53/07. Período: 05/07 a 03/09;
9. Caracterização mineralógica da fração argila dos solos de referência do estado de Pernambuco. Coordenador: Prof. Marcelo Metri Corrêa. Decisão 65/2007;
10. Caracterização morfo-anatômica de diferentes clones de Capim-Elefante (*Paninisetum* ssp.) na região do agreste de PE. Coordenadora: Profª Geane Dias G Ferreira. Resolução CEPE 61/2007; Composição e estrutura trófica da avifauna em oito fragmentos de caatinga. Coordenadora: Profª Rachel Maria de L Neves. Resolução CEPE 32/2007. Período: 01/2004 a 12/2007;
11. Consolidação de Laboratório de Referência e Estruturação de Grupo Multidisciplinar para Análises e Estudos de Cianotoxinas. Coordenador: Prof. Renato José R Molica. Resolução: CEPE 373/07;

12. Desempenho de Cultivares de Alface na região do Agreste Meridional de PE. Coordenadora: Profª Gilmaria M dos Santos. Decisão 50/07. Período: 08/07 a 04/08;
13. Educação ambiental para comunidades rurais com programas de cisternas de captação de águas de chuva – São Bento do Una – PE. Responsável: Prof. Cláudio G de Souza Jr. Período: 04/07 a 06/07. Decisão CD-UAG 31/2007;
14. Estudo das características arquitetônicas, construtivas e de Manejo em granjas para frangos de cortes localizadas no município de Garanhuns. Coordenador: Prof. Ricardo B Vigoderis. Decisão 67/07;
15. Estudo de interações magnéticas em materiais magnéticos. Coordenador: Alberto E P Araújo. Resolução: CEPE 481/2007. Período: 06/2007 a 06/2009;
16. Estudo do sistema imune do carrapato do boi *Boophilus microplus*. Período: 03/2006 a 03/2008. Coordenadora: Profª Ana Carolina Faraldo. Resolução CEPE 482/2007;
17. Freqüência de doenças bacterianas em tilápias. De: 2007/2009. Coord: Prof. Marcelo M C. Res CEPE 382/07
18. Fundamentos p/uma Lingüística Textual-Discursiva. Coord: Profª Juliene. Decisão 48/07. De: 2007 a 2009;
19. Influência de fatores ambientais e de manejo sobre o intervalo entre partos e taxa de concepção de vacas leiteiras após inseminação artificial em tempo fixo na região de Garanhuns. Decisão 59/07;
20. Levantamento e monitoramento da avifauna e mastofauna das áreas de reserva legal dos projetos de irrigação Apolônio Sales, Icó-Mandantes, Caraíbas e Brígida, sertão pernambucano. Período: 01/2006 a 12/2007. Coordenador: Prof. Wallace Rod Telino Jr. Resolução CEPE 35/07;
21. Levantamento de Espécies de Carrapatos do Rebanho Bovino do Agreste Meridional de Pernambuco. Coordenador: Prof. David Eduardo P Bossi. Decisão 49/2007. Período: 08/07 a 07/08;
22. Neoplasias oculares em bovinos: perspectivas epidemiológicas e avaliação protéica do fluido lacrimal. Coordenador: Prof. Fábio Luiz da C Brito. Decisão 55/2007. Período: 08/2007 a 07/2008;
23. Parâmetros fisiológicos determinados em ovinos da raça Santa Inês alimentados com diferentes níveis de palma forrageira na dieta. Coordenador: Prof. Airon A S de Melo. Resolução CEPE 36/2007;
24. Prevalência de cães soropositivos para Leishmaniose visceral canina (Calazar) no município de Garanhuns. Coordenadora: Profª Lucilene S Mattos. Resolução CEPE 60/07. Período: 07/2007 a 11/2008;
25. Produção de Graviolas submetidas a diferentes intensidades e épocas de poda no Agreste Meridional de Pernambuco. Responsável: Mairon M da Silva. Resolução: 58/2007;
26. Produção de ovinos em pastagem de *Brachiaria brizantha* cv. *Maranda* submetida à lotação intermitente. Coordenador: Prof. André Luiz R Magalhães. Decisão 56/2007. Período: 2007 a 10/2008;
27. Produção e Caracterização de Enzimas Produzidas por Fungos Filamentosos por Fermentação Semi-Sólida. Coordenadora: Profª Keila Aparecida Moreira. Decisão 51/2007;

28. Qualidade da Silagem de cana-de-açúcar enriquecida c/resíduo proveniente do beneficiamento do feijão comum e sua utilização na alimentação de ovinos. Decisão 57/2007. De: 2007 a 2010;
29. Sensores de dissipação térmica para determinação da transpiração em cafeeiros. Período: 08/2006 a 07/2007. Coordenador: Prof. Tonny José A da Silva. Resolução CEPE 64/2007;
30. Síntese de novos dissacarídeos 2,3 insaturados e amino-dissacarídeos tendo o 1,2,4-oxadiazol c/aglicona em um dos anéis piranosídicos. Coordenador: Prof. João R de F Filho. Resol CEPE 60/07;
31. Solos de referência do agreste meridional do estado de PE. Resp: Marcelo M Corrêa. Decisão 66/07;
32. Tratamento das mastites clínica e subclínica de cabras utilizando a própolis verde. Período 07/2006 a 06/2008. Coordenadora: Profª Keila Aparecida Moreira. Resolução CEPE 29/2007.

Quadro 23 - Produção Científica dos Docentes da UAG

a) Trabalhos Publicados (Bibliográfica)	Artigos em Periódicos Especializados Indexado	Quantitativo
Internacional		14
Nacional		20
Resumo de Artigos em Periódico de Circulação		
Internacional		1
Nacional		1
Capítulo de Livro na Área de Conhecimento		
C/corpo editorial		2
S/corpo editorial		2
Publicação de Resumo em Anais de Congresso, Simpósio ou Similar		
Internacional		6
Nacional		100
Publicação de Artigo Completo em Anais de Congresso, Simpósio ou Similar		
Internacional		8
Nacional		18
Publicação de Artigo em Revistas, Jornais ou Similar		
Internacional		11
Nacional		6
Produção de Texto Didático c/o uso em sala de aula a partir de 30 páginas		
		17
Publicação de Resenha ou Resumo Expandido		
Internacional		2
Nacional		26
a₁) Trabalho Acadêmico Defendido pelo Docente		

Monografia de Especialização/Aperfeiçoamento	4
Dissertação de Mestrado	1
a₂) Participação em Banca de Curso	
Monografia de Graduação	7
Especialização	8
Mestrado	13
Doutorado	6
a₃) Participação em Concurso	
Comissão Examinadora p/professor Efetivo	10
Comissão Examinadora p/professor Substituto/Visitante	3
Exame de Qualificação	2
Monitoria	1
b) Produção Artística	
Programa de Rádio ou Televisão (dança, música, teatro e outros)	4
Obra de Artes Visuais	3
Participação em Programa de Rádio ou Televisão (entrevista, mesa redonda e comentário)	8
Prêmios	3
c) Produção Técnica	
Apresentação de Trabalhos em Evento Científico	10
Oral Internacional	2
Oral Nacional	17
Pôster Internacional	4
Pôster Nacional	44
Participação em Congresso, Simpósio, Seminário e Similar	
C/apresentação de Trabalho	43
S/apresentação de Trabalho	23
Palestra, Conferência e Participação de Mesa Redonda em Eventos	
Internacional	1
Nacional	62
Relatório Técnico	10
Desenvolvimento de Material Didático e/ou Técnica de Processo	5
Desenvolvimento de Programa Computacional/multimídia ou similar	5
Relatório Final de Pesquisa	4
TOTAL	514

Fonte: Unidade Acadêmica de Garanhuns - UAG

Unidade Acadêmica de Garanhuns EXTENSÃO

Projeto de Extensão

1. A Genética vai até você em Garanhuns. Responsável: Profª Júlia Kuklynski S. Período: 05/2007 a 10/2007. Decisão CD-UAG 14/2007. Público Alvo População em geral;
2. Ações integradas para o desenvolvimento rural e sustentável da comunidade do sítio Mochila. Período: 10/2006 a 10/2007. Coordenador: Prof. Epaminondas Luiz B Filho. Resolução CEPE 125/2007;
3. Adubação do solo em pequenas propriedades. Responsável: Prof Orlando Sílvio C Neves. Período: 05/2007 a 12/2007. Decisão CD-UAG 18/2007. Público Alvo: Produtores Rurais;
4. Apoio ao desenvolvimento e aplicação de programas computacionais para agricultura irrigada. Responsável: Prof. João Carlos F Borges Jr. Período: 07/07 a 11/07. Decisão CD-UAG 20/2007. Público Alvo: Profissionais, produtores e estudantes relacionados à agricultura irrigada;
5. Avaliação diagnóstica e educação ambiental p/pequenos e médios produtores de tomates no controle da *Neoleucinodes elegantis*, a broca pequena do tomateiro. Responsável: Prof. César Badji. DE: 05/07 a 07/07. Decisão CD-UAG 10/07. Público: Produtores de Tomate do Agreste Meridional;
6. Caracterização do manejo do rebanho bovino e da produção de leite. Responsável: Profª Dulciene Karla de A Silva. DE: 05/07 a 08/07, Decisão CD-UAG 29/2007. Público: Produtores de Leite e Laticínios;
7. Capacitação de pequenos produtores de Garanhuns na produção de flores. Responsável: Prof. Gilmara M Santos. DE: 05/07 a 10/07. Decisão CD-UAG 68/07. Público: Pequenos: produtores rurais;
8. Capacitação de produtores de cordeiro e/ou cabritos para organização da cadeia produtiva através da implantação de cooperativas. Municípios de Sertânia e Calçado-PE. Responsável: Profª Daniela M de Carvalho. Período: 06/07 a 05/09. Decisão CD-UAG 13/2007. Público Alvo: Produtores Rurais;
9. Construindo a cidadania e conquistando direitos. Responsável: Profª Marlene Maria Ogliari. Período: 02/07 a 12/07. Decisão CD-UAG 12/2007. Público Alvo: Adolescentes em Liberdade Assistida;
10. Difusão digital no Agreste Meridional. Responsável: Prof. Alberto E P de Araújo. Período: 05/2007 a 10/2007. Decisão CD-UAG 15/2007. Público Alvo: Produtores de leite;

11. Educação ambiental e guarda responsável de animais de tração-Garanhuns/PE. Responsável: Prof. Daniel Brandespim. De: 05/07 a 10/07. Decisão CD-UAG 04/07. Público: Proprietários de Veículos de tração
12. Educação como meio de prevenir zoonoses. Responsável: Profª Mônica C R de Holanda. DE: 06/07 a 11/07. Decisão CD-UAG 09/2007. Público: Agentes comunitários de saúde do município de São João-PE;
13. Formação de um olhar crítico em arte. Resp: Profª Mª das Vitórias Amaral. Decisão CD-UAG 22/2007;
14. Gestão do lixo: uma experiência de educação ambiental nas escolas estaduais de Garanhuns. Resp: Prof João R de F Filho. De: 05/07 a 10/07. Decisão CD-UAG 27/07. Público: Alunos, professores;
15. Histórico local: o patrimônio histórico-cultural como conteúdo escolar e formação de cidadania. Responsável: Profª Marta Margarida de A Lima. Período: 07/2007 a 11/2007. Decisão CD-UAG 23/2007. Público: Professores das séries iniciais do ensino fundamental do município de Garanhuns;
16. Horta na escola: uma ação nas escolas municipais de Garanhuns. Responsável: Prof. João Rufino de F Filho. De: 05/07 a 10/07. Decisão CD-UAG 26/07. Público: Alunos, professores e comunidade em geral;
17. Horta escola: uma fonte de alimentação e atividades didáticas. Resp: Profª Gilmara Mabel S. De: 05/07 a 10/07. Decisão CD-UAG 05/07. Público: Escolas municipais rurais do ensino fundamental;
18. Importância da tipagem sangüínea: uma discussão entre estudantes de escolas públicas e privadas de PE. Responsável: Profª Vilma L da Silva. Período: 05/07 a 10/07. Decisão CD-UAG 30/2007;
19. Inovações tecnológicas na produção de mudas frutíferas para agricultores familiares. Responsável: Prof. Mairon M Silva. Período: 04/2007 a 12/2007. Decisão CD-UAG 07/2007;
20. Jardinagem e inclusão social: plantando o futuro em jardins. Objetivo: Promover a formação profissionalizante dos adolescentes assistidos pelo programa jovem aprendiz na área de jardinagem, além de contribuir para o resgate da cidadania e da auto-estima dos adolescentes Responsável: Prof. Epaminondas Luiz B F. Período: 05/07 a 10/07. Decisão CD-UAG 11/07;
21. Manejo de ordenha e qualidade do leite em rebanhos leiteiros do Agreste Meridional. Responsável: Profª Elizabete R da S. De: 07/07 a 01/08. Decisão CD-UAG 25/07. Público: Produtores Rurais;
22. Levantamento das condições higiênicas dos queijos comercializados em feiras livres na cidade de Garanhuns/PE. Responsável: Prof. João R F. De: 05 a 10/07. Decisão CD-UAG 28/07;
23. Uma atitude inteligente de quem ama. Responsável: Prof. Daniel F. Brandespim. Período: 05/07 a 10/07. Público: Alvo Crianças e adolescentes da rede de ensino fundamental e médio, professores e educadores da rede estadual e municipal de ensino de Garanhuns-PE;
24. Plantio de uma horta medicinal na comunidade da Várzea, Município de Garanhuns. Responsável: Profª Josabete S.B. de C. De: 05/07 a 07/07. Decisão CD-UAG 08/07. Público: Comunidade da Várzea;

25. Validação de sistemas de conservação de forragens para pecuaristas da região de Garanhuns. Responsável: Profª Geane Dias G Ferreira. Período: 05/2007 a 05/2008. Decisão CD-UAG 17/2007. Público Alvo: Pequenos produtores rurais do município de Garanhuns.

Unidade Acadêmica de Garanhuns Eventos Realizados

Cursos

- ⇒ Capacitação de agricultores familiares na produção de flores temperadas. Responsável: Profª Gilmara S. De: 05/07 a 05/08 Decisão CD-UAG 06/07. Público: Produtores familiares do Agreste Meridional
- ⇒ Minhocultura. Responsável: Prof. David Eduardo Paulinetti Bossir. Período: 08/2007 a 12/2007. Decisão CD-UAG 16/2007. Público Alvo: Alunos da UAG e produtores rurais.
- ⇒ Curso de programação básica em linguagem C++. Responsável: Prof. Kleber Régis Santoro. Período: 04/2007 a 08/2007. Decisão CD-UAG 69/2007. Público Alvo: Discentes da UAG

Eventos

- ⇒ Anais do I Simpósio de atualização política. Responsável: Profª Arminda de Fátima Alves da Silva. Período: 05/2007 a 09/2007. Decisão CD-UAG 21/2007. Público Alvo: Sociedade
- ⇒ I Encontro de Zootecnia do Agreste Pernambucano. Responsável: Profª Mônica C R. De: 28 a 30/05/07. Decisão CD-UAG 19/07. Público: Discentes, docentes, zootecnistas e profissionais de áreas afins;
- ⇒ IV e V Ciclo de seminários interdisciplinares da UAG. Responsável: Prof. Almir C de Freitas. Período: 05 a 07/2007. Decisão: CD-UAG 24/2007. Público Alvo: Discentes/Docentes.
- ⇒ I Círculo de Palestras em Informática na Educação de Garanhuns. Responsável: Prof. Alberto Einstein P de Araújo. Período: 30/mar/07 a 31/mar/07;

Unidade Acadêmica de Garanhuns ÁREA FÍSICA

A Unidade Acadêmica de Garanhuns funciona em dois (02) prédios com dois (02) andares cada, numa área total de aproximadamente 3.300m² contendo salas distribuídas da seguinte forma:

Nº de salas	Especificação	m ²	Curso
10	Salas de aula	56 cada	Todos os cursos/prédio 02
04	Salas de professor	56 cada	Todos os cursos/prédio 01
02	Auditório	84 cada	Prédios 01/02
01	Diretoria	12	Prédio 01
01	Secretaria Executiva.	12	Prédio 01
01	Coordenações	32	Prédio 01
01	LCC	24	Prédio 01
02	Lab. Informática	84	28 m ² prédio 01/ 56 m ² prédio 02
01	Setor Pedagogia	16	Prédio 01
01	Transporte	06	Prédio 01
01	Administração	28	Prédio 01
01	Contabilidade	20	Prédio 01
02	Hall da rampa	26 cada	Prédio 01/ Manutenção e prédio 02/ Xerox
01	Secretaria escolar	23	Prédio 01
01	Copa	20	Prédio 01
08	Banheiros	17 cada	Total 24 cabines prédio 01 e 24 no prédio 02
02	Hall da escada	10 cada	Prédio 01 e prédio 02
08	Corredores	759	Prédios 01 e 02
02	Escada convencional	56 cada	Prédios 01 e 02
02	Rampa cadeirantes	82 cada	Prédios 01 e 02
01	Lab. Química	24	Prédio 01
01	Lab. Biologia	30	Prédio 01
01	Assistência Social	56	Prédio 01
01	Sala de estudos	56	Prédio 01
02	Biblioteca	56 cada	Prédio 01
01	Lab. pesquisa	56	Prédio 01
01	Lab. Solos	56	Prédio 01
01	Estágio	28	Prédio 01
01	LSD	28	Prédio 01
01	Pós Graduação	56	Prédio 01
02	Monitoria	56 cada	Prédios 01 e 02
01	Apóio didático	16	Prédio 02
01	Lab. Ensino	56	Prédio 02
01	Lab. Desenho	56	Prédio 02
01	Almoxarifado	56	Prédio 02
02	Deposito	56 cada	Prédio 02
TOTAL		3.300	

UNIDADE ACADÊMICA DE SERRA TALHADA ENSINO DE GRADUAÇÃO

Ações Administrativas

Resoluções Normativas Expedidas

- ⇒ Resolução nº 005/2007 Estabelece, "Ad referendum" do CEPE, normas para o 2º Processo Seletivo de Ingresso nos Cursos de Graduação da Unidade Acadêmica de Serra Talhada desta UFRPE, referente ao ano de 2007, para preenchimento de vagas ociosas decorrentes do 1º processo seletivo;
- ⇒ Resolução nº 149/2007 - CEPE - Homologa resultado final do Concurso Público de Provas e Títulos para a Classe de Professor Assistente para a Unidade Acadêmica de Serra Talhada desta Universidade;
- ⇒ Resolução nº 192/2007 - CEPE candidatos aprovados no curso de Licenciatura em Química, vestibular 2006.2 Serra Talhada, para o ano 2007;
- ⇒ Resolução nº 193/2007 - CEPE Dispõe sobre a mudança de funcionamento dos Cursos de Graduação em Bacharelado em Sistemas de Informação, Licenciatura Plena em Química e Bacharelado em Ciências Econômicas do turno Diurno para o turno Noturno a partir de 2007.1, na UAST;
- ⇒ Resolução nº 252/2007 - CEPE - Aprova criação do Curso de Licenciatura em Computação, na modalidade de Ensino à Distância da Universidade Federal Rural de Pernambuco.

Resoluções Referentes à Concurso e Nomeação de Professores

- ⇒ Resolução nº 009/2007 CONSU - Nomeação de Marcela Z. Lucena Ratton, 1º lugar no Concurso Público de Provas e Títulos para a Classe de Professor Assistente nível 01, na UAST;
- ⇒ Resolução nº 016/2007 CONSU - Nomeação de Cláudia Helena C. Matos, 3º lugar no Concurso Público de Provas e Títulos para a Classe de Professor Adjunto nível 01, na UAST;
- ⇒ Resolução nº 019/2007 CONSU - Nomeação de Ioneide A. de Souza, 1º lugar no Concurso Público de Provas e Títulos para a Classe de Professor Assistente nível 01, na UAST;

- ⇒ Resolução nº 022/2007 CONSU - Nomeação de José Cândido de S. Ferraz Jr, 3º lugar no Concurso Público de Provas e Títulos para a Classe de Professor Adjunto nível 01, na UAST;
- ⇒ Resolução nº 073/2007 CONSU - Nomeação de Jairo R. de Faria, 1º lugar no Concurso Público de Provas e Títulos, para a Classe de Professor Assistente - nível 01, na UAST;
- ⇒ Resolução nº 123/2007 CONSU - Nomeação de Luciano G. Freire Jr, 5º lugar no Concurso Público de Provas e Títulos para a Classe de Professor Assistente nível 01, na UAST;
- ⇒ Resolução nº 124/2007 CONSU - Nomeação de Alessandro Herbert de O. Santos, 2º lugar no Concurso Público de Provas e Títulos para a Classe de Professor Assistente nível 01, na UAST;
- ⇒ Resolução nº 125/2007 CONSU - Nomeação UAST, de Luciana de Matos A. B. Leite, 3º lugar no Concurso Público de Provas e Títulos para a Classe de Professor Adjunto - nível 01 na UEST;
- ⇒ Resolução nº 126/2007 CONSU - Nomeação na UAST de Girlene Fábila S. Viana, 4º lugar no Concurso Público de Provas e Títulos para a Classe de Professor Adjunto;
- ⇒ Resolução nº 162/2007 CONSU - a nomeação do candidato Jamesson B de Souza, classificado e aprovado em 4º lugar, no Concurso Público de Provas e Títulos p/a Classe de Professor Assistente, na Universidade Federal de Goiás – Campus de Catalão, na Área de Literatura Brasileira, ora remanejado para UFRPE;
- ⇒ Resolução nº 163/2007 CONSU - a nomeação do candidato Wellington J C Lundgren, classificado e aprovado em 3º lugar, no Concurso Público de Provas e Títulos p/a Classe de Professor Assistente nível 01 Área de Estatística na UEST;
- ⇒ Resolução nº 222/2007 CONSU - a nomeação do candidato Richarlyson Alves D'emery, classificado e aprovado em 1º lugar, no Concurso Público de Provas e Títulos para a Classe de Professor Assistente Área de Informática, na UEST;
- ⇒ Resolução nº 223/2007 CONSU - a nomeação do candidato Antônio Rodrigues de Castro Romanguera, classificado e aprovado em 1º lugar, no Concurso Público de Provas e Títulos para a Classe de Professor Adjunto a Área de Física, na UEST;
- ⇒ Resolução nº 224/2007 CONSU nomeação do candidato André L de Melo, classificado e aprovado em 1º lugar, no Concurso Público de Provas e Títulos P/Classe de Professor Adjunto na Área de Botânica, na UEST;
- ⇒ Resolução nº 225/2007 CONSU - nomeação do candidato Humberto Gomes Hazin, classificado e aprovado em 1º lugar, no Concurso Público de Provas e Títulos para a Classe de Professor Assistente, Área de Tecnologia de Pesca, na UEST;

Unidade Acadêmica de Serra Talhada Candidatos Inscritos no Vestibular e Candidato/Vaga

No Quadro 24 demonstra que os candidatos inscritos em 2007, nos cursos ofertados, foram mais de 100% em comparação ao ano anterior. Ressaltando que em 2006 a UAST funcionou apenas um semestre letivo. Não houve alunos ingressantes na Modalidade Extra-Vestibular na UAST.

Quadro 24 - Inscritos no Vestibular e Candidato/Vaga Unidade Acadêmica de Serra Talhada

Cursos	2007			2006		
	Vagas	Inscritos	Candid/ Vaga	Vagas	Inscritos	Candid/ Vaga
Agronomia	80	371	4,6	60	155	2,5
Ciências Biológicas	80	335	4,1	60	127	2,1
Ciências Econômicas	80	402	5	60	54	0,9
Engenharia de Pesca	80	319	4	60	38	0,6
Licenciatura em Química	80	247	3	60	17	0,2
Sistemas de Informação	80	187	2,3	60	138	2,3
Total	480	1.861		360	529	

Fonte: Pró-Reitoria de Ensino de Graduação – PREG

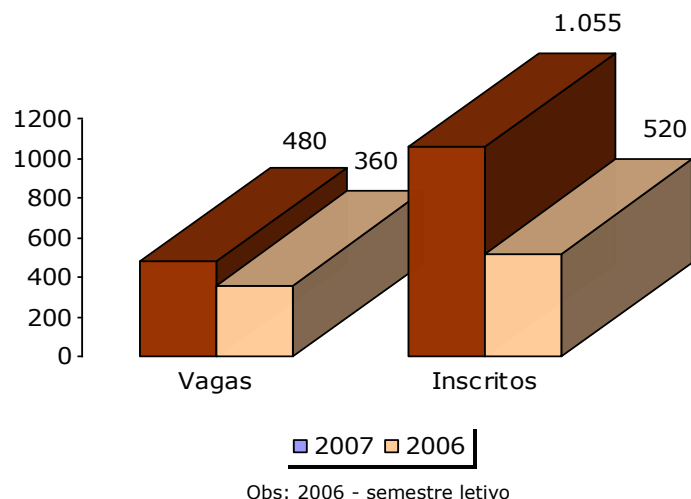

Unidade Acadêmica de Serra Talhada Alunos Ativos Matriculados

Em 2007, o número de alunos matriculados no 1º semestre apresentou um quantitativo de 368 alunos sendo 195 no turno diurno e 173 no noturno. No 2º semestre 303 alunos foram matriculados no turno diurno e 281 no noturno. Perfazendo um total de 584 alunos, conforme o Quadro 25.

Quadro 25 - Alunos Ativos Matriculados 2007 Unidade Acadêmica de Serra Talhada

Cursos	1º Sem Diurno		1º Sem Noturno		2º Sem Diurno		2º Sem Noturno	
	Fem	Mas	Fem	Mas	Fem	Mas	Fem	Mas
Agronomia	25	42	-	-	42	65	-	-
Ciências Biológicas	52	17	-	-	81	24	-	-
Ciências Econômicas	-	-	28	33	-	-	52	48
Engenharia de Pesca	16	43	-	-	33	58	-	-
Licenciatura em Química	-	-	19	22	-	-	45	34
Sistema da Informação	-	-	19	52	-	-	30	72
TOTAL GERAL	368				584			

Fonte: Pró-Reitoria de Ensino de Graduação – PREG

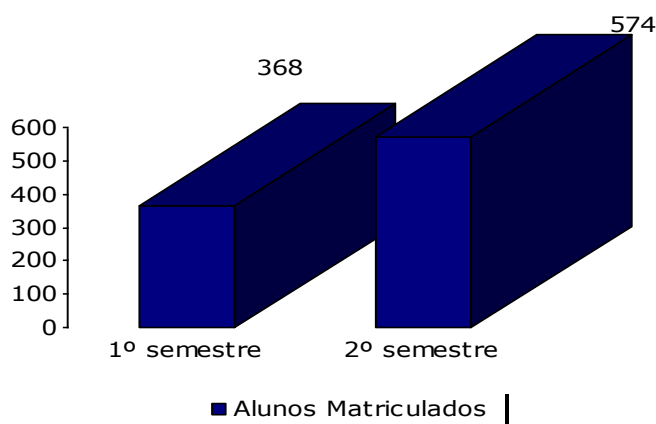

Unidade Acadêmica de Serra Talhada

Alunos com Matrículas Trancadas

Quadro 26 Alunos Trancados Unidade Acadêmica de Serra Talhada

Cursos	1º Sem Diurno		1º Sem Noturno		2º Sem Diurno		2º Sem Noturno	
	Fem	Mas	Fem	Mas	Fem	Mas	Fem	Mas
Agronomia	2	3	-	-	-	2	-	-
Ciências Biológicas	5	-	-	-	2	3	-	-
Ciências Econômicas	-	-	1	1	-	-	-	3
Engenharia de Pesca	-	-	-	-	-	2	-	-
Licenciatura em Química	-	-	-	-	-	-	-	-
Sistema da Informação	-	-	1	3	-	-	1	3
Subtotal	7	3	2	4				
TOTAL GERAL	16				16			

Fonte: Pró-Reitoria de Ensino de Graduação – PREG

Unidade Acadêmica de Serra Talhada Alunos Desvinculados

Quadro 27 - Alunos Desvinculado Unidade Acadêmica de Serra Talhada

CURSOS	1º semestre		2º semestre	
	Feminino	Masculino	Feminino	Masculino
Agronomia	1	3	2	1
Ciências Biológicas	-	-	4	-
Ciências Econômicas	-	-	-	-
Engenharia de Pesca	-	-	1	5
Licenciatura em Química	-	-	-	2
Sistema da Informação	-	-	1	8
Total	1	3	8	16

Unidade Acadêmica de Serra Talhada PESQUISA

Projeto de Pesquisa

1. A aquisição da morfologia flexional: *trigger* para o movimento do verbo na sintaxe do português brasileiro. Coordenadora: Profª Cláudia Roberta T Silva De: 12/06 a 12/07. Resolução CEPE 316/2007;
2. A influência de variáveis sócio-econômicas p/construção do perfil lingüístico da sociedade do sertão do Pajeú: um estudo comparativo. Responsável: Profª Cláudia Silva. Aprovado CTA: 12/07. De: 2007 a 2008;
3. Análise comparativa dos isolados de *Staphylococcus aureus* circulantes nas regiões agrestes e sertão de Pernambuco. Coordenadora: Profª Maria Betânia M de Oliveira. Resolução CEPE 311/2007;
4. Anfíbios & répteis do bioma caatinga – indicadores de conservação para o sertão central de PE. Coordenadora: Profª Ednilza M dos Santos. Período: 01/2007 a 12/2008. Resolução CEPE 315/2007;
5. Aspectos etnobiológicos relacionados aos recursos vegetais e animais no sertão central de PE. Responsável: Profª Aurenéia Mª de Oliveira. Duração: 04/ 2007 a 04/2009. Resolução 317/2007;
6. Associação de diferentes fontes de energia e proteína sobre o desempenho de vacas leiteiras a pasto no agreste meridional de PE. Coordenadora: Profª Dulciene Karla Silva. De: 01/07 a 12/08. Resolução 376/07;

7. Avaliação da interação genótipo-ambiente e da plasticidade fenotípica através de normas de reação em populações animais exploradas comercialmente. Período: 08/2007 a 07/2011. Coordenador: Prof. Kleber R Santoro. Resolução 375/2007;
8. Bioecologia e sistemática de ácaros associados a cupins em áreas de caatinga. Responsável: Prof. Carlos Romero F de Oliveira. Duração: 04/2007 a 04/2009. Resolução CEPE 318/2007;
9. Biotransformação de substratos de origem vegetal ou sintético utilizando microorganismos. Coordenadora: Profª Lourinalda Luiza D da Silva. Resolução CEPE 453/2007;
10. Caracterização mineralógica dos solos do perímetro irrigado cachoeira II, Serra Talhada – PE. Coordenador: Prof. Valdomiro Severino de S Jr Período: 12/2006 a 02/2008. Resolução CEPE 313/2007;
11. Diversidade de artrópodes predadores na caatinga e relação com estruturação de redes tróficas. Coordenador: Prof. Martinho C de Carval. Aprovação CTA: 07/2007. Período: 11/2007 A 12/2009;
12. Ecologia biodiversidade da macrofauna bentônica de águas interiores de Serra Talhada, c/ênfase nos crustáceo. Responsável: Profª Girlene F S Viana. Decisão CTA: 91/07. Duração: 2007 a 2008;
13. Entomofauna forense associada a carcaças em área de mata atlântica no estado de Pernambuco. Responsável: Prof. Carlos Romero F de Oliveira. Aprovado CTA: 15/2007. Duração: 04/2007 a 06/2009;
14. Estratégias p/controle biológico de ácaros fitófagos na cultura do algodão *Gossypium hirsutum* L. Responsável: Profª Cláudia Helena C M de O. Aprovado CTA: 21/07. Duração: 08/07 a 06/10;
15. Estudo das características arquitetônicas, construtivas e de manejo em granjas para frangos de corte localizados no município de Garanhuns. Coordenador: Prof. Ricardo B V. Resolução 381/2007;
16. Estudo fitoquímico biomonitorada das plantas da caatinga do sertão central do estado de PE. Responsável: Profª Lourinalda Luiza D da Silva. Aprovado: CTA: 18/2007. Duração: 2007.2 a 2008.2;
17. Exigências nutricionais de caprinos em crescimento mantidos a pasto no semi-árido pernambucano. Coordenadora: Profª Dulciene Karla de A Silva, Resolução CEPE 377/2007;
18. Fundamentos para uma lingüística textual-discursiva. Período: 08/2007 a 07/ 2008. Coordenadora: Profª Juliene da S Barros, Resolução CEPE 379/2007;
19. Levantamento de espécies de carrapatos do rebanho bovino do agreste meridional de PE. Coordenador: Prof. David Eduardo P Bossi. Período: 08/2007 a 07/2008. Resolução 378/2007;
20. Levantamento florístico da caatinga do sertão central do estado de Pernambuco: estudo fisiológico. Responsável: Prof. Ronaldo do Nascimento. Aprovação CTA: 13/2007. Duração: 2007 a 2008;
21. Magnetismo em sistemas de baixa dimensionalidade. Período: 01/07 a 12/09. Coordenador. Prof. Mário Henrique B G e Oliveira. Resolução CEPE 312/2007;
22. Produção de ovinos em pastagem de *Brachiaria brizantha* cv. marandu submetida à lotação intermitente. De: 08/07 a 10/08. Coordenador: Prof. André Luiz R Magalhães. Resolução CEPE 374/2007;
23. Qualidade da silagem de cana-de-açúcar enriquecida c/resíduo proveniente do beneficiamento do feijão comum e sua utilização na alimentação de ovinos. Coord: Prof. André Luiz R M. Resolução CEPE 372/2007;
24. Solos de referência do agreste meridional do estado de PE. Coordenador: Prof. Marcelo M Corrêa Período: 08/2007 a 07/2009.. Resolução CEPE 380/2007;
25. Uso da terra e aspectos sócio-econômicos em propriedades do povoado Santa Rita no município de Serra Talhada-PE. Coordenadora: Profª Nelci Olszev. Período: 02/07 a 12/07. Resolução CEPE 314/07.

Unidade Acadêmica de Serra Talhada EXTENSÃO

Projeto de Extensão

1. Estágio de docência em curso preparatório para o vestibular Responsável. Prof. Martinho C Carvalho. Período: finais de semana, durante o período diurno, a partir de 22/09/2007. Decisão CTA: 56/2007. Público Alvo: Alunos dos cursos de graduação da UAST;
2. Leitura ensino de poesia. Responsável: Prof. Jamesson B de Souza. Período: 12/2007 a 03/2008. Decisão CTA: 90/2007. Público Alvo: Escola da Rede Municipal de Ensino;
3. Mural UAST. Responsável: Prof. Luciano Pires. Período: 08/2007 Indeterminado. Decisão CTA: 57/2007. Público Alvo: Alunos, professores e funcionários;
4. Museu de rochas e minerais da Unidade Acadêmica de Serra Talhada. Responsável: Prof. Valdomiro S de Souza e Nelci Olsveski. Decisão CTA 86/07. Público: Alunos do curso de Agronomia e Ciências Biológicas, além de grupos de alunos da Rede Pública de Ensino Fundamental e Médio da cidade de Serra Talhada;
5. Reensinando a entomologia: a UAST vai às escolas. Responsável: Prof. Carlos Romero F de Oliveira. Período: 05/2007 a 10/2007. Decisão CTA: 05/2007. Público Alvo: Escolas Públicas;
6. Utilização de insetos como recurso medicinal por comunidades do sertão central de PE Respons: Profª Cláudia Helena C M de O. De: 05/07 a 10/07. Decisão do CTA: 04/07. Público: UAST e Sociedade;

7. Variação lingüística e ensino de língua portuguesa no ensino médio em escolas públicas estaduais de serra talhada: lócus de reflexão e análise sobre os múltiplos usos da língua. Responsável: Profª Cláudia Roberta T Silva e Aurenéa Mª de Oliveira. Período: 07 a 04/07. Decisão do CTA: 03/07. Público Alvo: Escolas Públicas Estaduais.

Unidade Acadêmica de Serra Talhada Eventos Realizados

Cursos

- ⇒ Animais venenosos e peçonhentos: identificação, cuidados e manejo. Responsável: Prof. Carlos Romero F de Oliveira. Período: 03/07. Decisão CTA: 59/07. Público: Estudantes e funcionários da UAST;
- ⇒ Como gerenciar uma propriedade rural. Responsável: Profª Lindalva Maia. Objetivo: Oferecer as comunidades acadêmicas e aos pequenos e médios produtores rurais conhecimentos que os auxiliem na gestão eficiente de uma propriedade rural. Período: 22 a 26/10/2007. Decisão CTA: 69/2007;
- ⇒ Implantação e manejo de sistemas agroflorestais para o bioma caatinga. Responsável: Prof. Inajá Francisco. Objetivo: a discussão das potencialidades dos sistemas agroflorestais (SAFs) para a agricultura familiar inserida no contexto da região semi-árido nordestino. De: 10 e 11/12/07. Decisão CTA: 68/2007;
- ⇒ O processo criativo nas organizações c/ferramenta essencial ao empreendedor. Responsáveis: Profs. Luciano G F Jr e Lindalva S C M. Decisão CTA: 62/07. Público: Alunos de graduação da UFRPE, faculdades de Serra Talhada, profissionais liberais, empresários e funcionários de entidades públicas;
- ⇒ Preparatório para vestibular. Responsável: Prof. Martinho C de Carvalho. Objetivo: oferecer um curso pré-vestibular gratuito, aos candidatos, oriundos de escolas públicas que estejam inscritos no concurso de vestibular p/concorrer às vagas da UAST. Período: finais de semana, de 22/09/2007. Decisão CTA: 58/07.

Eventos

- ⇒ I Encontro de sistemas de informação. Coordenador: Prof: Sergio de Sá Paiva. Período: 03 e 04/05/2007. Decisão CTA: Público Alvo Alunos de Serra Talhada;
- ⇒ I Ciclo de palestras do curso de agronomia da UAST. Responsável: Prof. Valdomiro S de S. De: 08 a 10/10/07. Público: Alunos do Curso de Agronomia da UFRPE/UAST e alunos da Escola Agrícola do Pajeú;
- ⇒ I Jornada de trabalhos didáticos de zoologia da UAST. Resp: Profs, Claudia Helena, Carlos Romero e Ednilza Maranhão. Período: 14/07/07. Decisão CTA: 54/07. Público: Estudantes, professores e funcionários;
- ⇒ I Semana de biologia da UAST Responsável: Profs. Carlos R F de O, Cláudia Helena C M de O (UAST – UFRPE), Ednilza M dos Santos (UAST – UFRPE). De: 05 e 06/09/07. Público: Estudantes da Unidade;
- ⇒ II Semana de metodologia científica práticas na elaboração de trabalhos acadêmicos. Responsável: Profs. Cláudia Roberta Silva e Jorge Neto. De: 07 a 10/05/07. Decisão CTA: 09/07. Público: Comunidade UAST;
- ⇒ III Semana de metodologia científica produção e leitura de textos dissertativos: reflexão e análise. Respon: Profª Cláudia Roberta S. De: 21 a 27/05/07. Decisão CTA: 10/07. Público: Comunidade UAST;
- ⇒ Semana Nacional de Ciência e Tecnologia. De: 01 a 3/10/2007;
- ⇒ Simpósio Engenharia de Pesca UAST. Responsável: Profª Luciana de O Franco. De: 13 e 14/11/07. Decisão CTA: 55/07. Público: Alunos do 1º, 2º e 3º Período de Pesca.

7. GESTÃO DE PLANEJAMENTO E ADMINISTRAÇÃO



Unidade Acadêmica de Garanhuns



Departamento de Zootecnia



Unidade Acadêmica de Serra Talhada



Núcleo de Atenção e Promoção a Saúde

DESENVOLVIMENTO INSTITUCIONAL

O Projeto Cidades Digitais que levará banda larga a Garanhuns e a Caetés com a construção de redes de acesso à internet, utilizando a tecnologia sem fio WiMAX, banda larga, foi assinado pelo ministro das Comunicações, Hélio Costa, em uma parceria do Governo Federal com a UFRPE, Companhia Hidroelétrica do São Francisco (Chesf), VAT, Rede Nacional de Pesquisas (RNP), Motorola, Dell Computadores e Embratel. A implantação do projeto foi prevista para dezembro de 2007, com investimento de aproximadamente R\$ 1,5 milhões.

Uma melhoria da qualidade da gestão está se fazendo através das resoluções do Conselho Universitário e Conselho de Ensino, Pesquisa e Extensão:

- ⇒ Resolução nº 117/2007 CONSU - Aprova modificações do Estatuto e Regimento Geral da UFRPE visando abranger as estruturas organizacionais das Unidades Acadêmicas de Garanhuns e Serra Talhada
- ⇒ Resolução nº 166/2007 CONSU - Contrato de Cessão de Uso Gratuito que entre si celebraram a UFRPE e a Prefeitura Municipal de Garanhuns, com o objetivo de ceder, gratuitamente, à Instituição a área localizada na margem da BR 423, Boa Vista, Garanhuns-PE, medindo 3.653,11m²;
- ⇒ Resolução nº 323/2007 CEPE - Aprovar, em sua área de competência, a criação do Núcleo de Pesquisa e Extensão em Ciências Sociais (NUPECS) e seu respectivo Regimento Interno, que se encontra em anexo, sob a responsabilidade do Departamento de Letras e Ciências Humanas desta Universidade, com a

finalidade de somar esforços e consolidar um trabalho acadêmico com maior amplitude na comunidade social e universitária,

Pró-Reitoria de Planejamento - PROPLAN

Ações Desenvolvidas

Ações desenvolvidas, no exercício de 2007 sob a coordenação da Pró-Reitoria de Planejamento, Projetos e atividades:

- ⇒ Projeto de Acessibilidade e Inclusão Social na Biblioteca da UFRPE - Para atender as pessoas portadoras de necessidades especiais de forma democrática e não discriminatória nos ambientes da Biblioteca Central. O projeto elaborado pela PROPLAN foi desenvolvido a partir de 2006 e teve a sua continuação em 2007. Está sendo executado o projeto arquitetônico da reforma dos ambientes físicos que possibilitará aos portadores de necessidades especiais usufruir melhor dos espaços disponibilizados para a comunidade.
- ⇒ Revisão do PDI/UFRPE e análise das ações executadas em 2006/2007 - O Plano de desenvolvimento Institucional - PDI/UFRPE, coordenado pela Pró-Reitoria de Planejamento, está sendo avaliado tendo como foco a análise das ações desenvolvidas com as metas propostas de curto prazo. Esta avaliação levará a revisão das ações que serão implementadas no próximo período de acordo com o cenário apresentado. Posteriormente serão divulgadas as ações executadas nestes dois primeiros anos com seus respectivos responsáveis como executores.
- ⇒ Atualização do Cadastro de Docentes da UFRPE EM 2007 no Sistema SIEDSup do MEC/INEP - O Cadastro de Docentes do SiedSup, implementado pelo INEP, dentro do SINAES, é utilizado para cadastrar os docentes da UFRPE junto ao INEP, informa dados pessoais, profissionais e institucionais destes servidores, anualmente. Desenvolvido para atualizar dados, ao mesmo tempo, acompanha e cadastra professores, candidatos ao BASIS - Banco de Avaliadores do SINAES, credencia os cursos *latu sensu* da UFRPE junto ao INEP e localiza docentes avaliadores para o INEP, além fornecer informações de interesse estratégico para a IES e para a educação superior no País.
- ⇒ Preenchimento e Validação do CENSO do Ensino Superior 2006 - O Censo do Ensino Superior é um programa disponibilizado anualmente pelo INEP, com período definido para informação de dados. A PROPLAN coleta dados atualizados da UFRPE, informando, validando e enviando ao INEP por meio da INTERNET. Com base nestas informações os gestores de políticas educacionais poderão ter uma visão das tendências do nível de ensino da Instituição.
- ⇒ Atualização Semestral e Anual dos Dados Estatísticos da UFRPE - A Pró-Reitoria de Planejamento - PROPLAN, mantém ao longo do tempo o acompanhamento semestral e anual dos dados gerenciais da Instituição, monitorando a evolução das atividades dos discentes, docentes e técnicos administrativos com relação a mobilidade, vagas, cursos, evasão, ingressos, bem como no que se refere ao planejamento físico: instalações, áreas construídas, distribuição de equipamentos de informática etc....
- ⇒ Acompanhamento da Evolução da Força de Trabalho dos Técnicos, Administrativos e Docentes da UFRPE - No acompanhamento dos recursos humanos através dos indicadores da força de trabalho da UFRPE são

95



RELATÓRIO DE GESTÃO 2007 - PROPLAN

verificadas as perdas, contratações, remanejamento do pessoal interno, e também, afastamento e progressão funcional, criando um histórico estatístico da Instituição.

- ⇒ Estudo divulgação e elaboração do REUNI/UFRPE - O Programa de Apoio ao Plano de Reestruturação e Expansão das Universidades Federais do Governo Federal - REUNI, pretende dotar as universidades federais de mecanismos para a melhoria do ensino superior com o aumento do número de servidores e a melhoria da infra-estrutura. Neste sentido, a PROPLAN desenvolveu estudos e levantamentos para avaliar e definir as necessidades da UFRPE, com relação à criação de novos cursos e o aumento do número de vagas oferecidas pela instituição no longo prazo. Projeto este que possibilitará o acesso de mais alunos ao ensino superior gratuito nas regiões do estado onde estão situadas as suas unidades possibilitando assim atender ao que solicita o modelo de Responsabilidade Social da Instituição. Projeto aprovado pelo Conselho Universitário em dezembro de 2007.
- ⇒ Elaboração da Evolução estatística de 2000 a 2006 na UFRPE.
- ⇒ Elaboração do Relatório de Gestão da UFRPE de 2006.
- ⇒ Coleta de dados para elaboração do relatório de Gestão 2006;
- ⇒ Elaboração de Folders Institucional no 1º semestre 2007.
- ⇒ Elaboração de Folders Institucional no 2º semestre 2007.
- ⇒ Supervisão e análise dos projetos arquitetônicos e fiscalização de reformas e construções na UFRPE.

Infra-Estrutura Física

A ação de modernização e recuperação da infra-estrutura da UFRPE em 2007. São obras de ampliação, reforma, e construções relacionadas abaixo:

Concluídas e Inauguradas

- ⇒ Conclusão e inauguração do Prédio do Centro de Apoio à Pesquisa – CENAPESq;
- ⇒ Construção e inauguração do Prédio da Divisão de Parques e Jardins do Departamento de Serviços Gerais;
- ⇒ Construção e inauguração do Prédio de Salas de Aula e de Professores do Departamento de Zootecnia;
- ⇒ Construção do Prédio da Base de Piscicultura do Departamento de Pesca e Aqüicultura- DEPAq;
- ⇒ Conclusão do Prédio de Salas de Aula - CEGOE AGRÁRIO;
- ⇒ Construção Parcial do Prédio do Laboratório de Digestibilidade do departamento de Zootecnia;
- ⇒ Construção de salas de aulas da Unidade Acadêmica de Garanhuns – UAG;
- ⇒ Construção do conjunto Arquitetônico dos prédios de sala de aula da Unidade Acadêmica de Serra Talhada;
- ⇒ Construção do Prédio de Laboratórios do Departamento de Ciência Florestal – DCFL;
- ⇒ Reforma das Salas de Aula do Centro de Treinamento em Pequena Irrigação p/funcionamento da UAST;
- ⇒ Elaboração de Projetos Complementares do Prédio dos Deptº de Física e de Matemática - DF e DM;
- ⇒ Elaboração de Projeto das Redes Externas de Instalações Elétricas e Hidrossanitárias em função do reposicionamento dos dois Prédios de Salas de Aula da Unidade Acadêmica de Garanhuns – UAG;
- ⇒ Reforma do prédio de salas de professores do Departamento de Tecnologia Rural – DTR;
- ⇒ Reforma do museu de Malacologia - Departamento de Pesca e Aqüicultura - DEPAq;
- ⇒ Instalação do forro do Prédio Newton Banks – Departamento de Biologia - DB;
- ⇒ Reforma de duas salas de aula no Departamento de Medicina Veterinária – DMV;
- ⇒ Construção da fossa sanitária do Departamento de Economia Doméstica – DCD.
- ⇒ Reforma do Laboratório de Carne do Departamento de Zootecnia – DZ;
- ⇒ Reforma da Coordenação do Departamento de Ciências Domésticas – DCD;
- ⇒ Reforma da Coordenação do Departamento de Biologia – DB;
- ⇒ Reforma dos blocos 10 e 11 do Departamento de Física e Departamento de Matemática – DF e DM;
- ⇒ Reforma das Salas de Aula do Prédio de Fitotecnia do Departamento de Agronomia – DEPA;
- ⇒ Reforma do Laboratório de Bioquímica do Departamento de Morfologia e Fisiologia Animal – DMFA;
- ⇒ Instalação de Rede Estruturada do C. de Treinamento em Pequena Irrigação p/funcionamento da UAST;
- ⇒ Elaboração de Projetos Arquitetônicos e Complementares do Centro de Estudos Avançados em Caprino e Ovinos do Departamento de Medicina Veterinária – DMV ;

Iniciadas

- ⇒ Reforma dos banheiros, jardim interno e caixa do elevador da Biblioteca Central – BC;
- ⇒ Reforma no Setor de Apicultura – DZ;
- ⇒ Reforma no Prédio de Anatomia – DMFA;
- ⇒ Pintura das casas de estudante 1 2 3 e 4;

95



RELATÓRIO DE GESTÃO 2007 - PROPLAN

- ⇒ Reforma do Auditório e instalação de grades de ferro no Depto. de Educação – DED;
- ⇒ Reforma do Auditório e do Laboratório de informática do Depto. de Tecnologia Rural – DTR;
- ⇒ Instalação de Subestação aérea 300 KVA;
- ⇒ Construção do Centro de laboratórios de Garanhuns – CELAG/UAG;
- ⇒ Construção dos Prédios de Salas de Professor, Laboratórios e Casa de Estudante da – UAG;
- ⇒ Construção do Dique de Lavagem do Setor de Transportes do Departamento de Serviços Gerais – DSG;
- ⇒ Construção do Prédio de Pós-Graduação em Engenharia Agrícola do Deptº de Tecnologia Rural – DTR;
- ⇒ Reforma do Núcleo de Saúde;
- ⇒ Reforma da Fachada do Bloco Central;
- ⇒ Elaboração de Projetos Arquitetônicos e Complementares do Conjunto Arquitetônico da UAST;
- ⇒ Construção Parcial Laboratórios do Curso de Gastronomia e Segurança Alimentar do– DTR;
- ⇒ Reforma do Prédio Ivan Tavares – DF;
- ⇒ Reforma do Restaurante Universitário – RU;
- ⇒ Elaboração de Projetos Arquitetônicos e Complementares de construções e reformas na sede de D. Irmãos.

Licitadas

- ⇒ Reforma de Instalações Prediais em vários Departamentos Acadêmicos do Campus de Dois Irmãos;
- ⇒ Reforma da Central de Segurança;
- ⇒ Reforma de muros no campus de Dois Irmãos;

- ⇒ Conclusão do Prédio de Digestibilidade - DZ;
- ⇒ Construção do Prédio da Divisão de Administração Patrimonial – DSG;
- ⇒ Conclusão do Restaurante Universitário – RU;
- ⇒ Pintura de Prédios no campus de Dois Irmãos;
- ⇒ Reforma em diversos prédios do campus de Dois Irmãos 1;
- ⇒ Reforma em diversos prédios do campus de Dois Irmãos 2;
- ⇒ Construção do Reservatório Elevado de 50000 litros;
- ⇒ Construção de Prédio de seis andares dos Deptos de Física, Matemática e DEINFO;
- ⇒ Construção do Auditório e Biblioteca da Unidade Acadêmica de Serra Talhada – UAST;
- ⇒ Construção da Casa de Estudante da Unidade Acadêmica de Serra Talhada – UAST;
- ⇒ Conclusão de um Prédio de Sala de aula – UAST;
- ⇒ Instalação de toldos no CENAPESQ, DCFL e Zootecnia;
- ⇒ Construção parcial de plataforma do elevador do Prédio do apoio Administrativo;

Pró-Reitoria de Administração - PROAD

Ações Desenvolvidas

Para garantir melhores condições de trabalho em vários setores da universidade, equipamentos foram adquiridos, tornando os trabalhos mais ágeis e melhorando a produtividade.

A gestão dos recursos de custeio e capital teve acompanhamento da PROAD e PROPLAN, a partir de demandas das duas unidades. Isso leva a uma maturidade administrativa e da UAG e UAST, que deverá se consolidar no ano de 2008, cujo orçamento de custeio e capital deve ultrapassar R\$ 9.500.000,00 (nove milhões e quinhentos mil reais).

Com o orçamento ajustado nos anos de 2005 e 2006, foi possível, em 2007, atender a demandas dos departamentos acadêmicos e dos novos espaços físicos criados para serem salas de aulas e laboratórios. Foram investidos mais de R\$ 2.500.000,00 (dois milhões e quinhentos mil reais) na aquisição de equipamentos e mobiliários, incluindo cinco veículos para pós-graduação, um veículo para atender o deslocamento dos técnicos da PROPLAN, para fiscalização das obras, e um ônibus para o Campus (sede). Essas aquisições foram feitas a partir do orçamento da própria UFRPE e recursos extra-orçamentários (emendas de bancadas e recursos de convênios com a SESu). Esse esforço da administração superior de buscar recursos externos ao nosso orçamento foi importante também para a UAST, que recebeu R\$ 400.000,00 e para a UAG, R\$ 150.000,00.

O Departamento de Serviços Gerais em 2007 apresentou um ano muito produtivo em termos de resultados de atividades. Foi registrada a realização de um projeto de extensão com objetivo

95 de

RELATÓRIO DE GESTÃO 2007 - PROPLAN

ministrar um Curso de Formação de Eletricistas Instaladores Prediais, com carga horária de 240 horas.

Dentre as atividades diferenciadas no que concerne aos aspectos técnicos podemos destacar:

Departamento	Problema	Solução
Laboratórios na Base Piscicultura-CEAGRI	Prédios sem existência de um ponto de entrega que suportasse a demanda de energia elétrica requisitada pelos mesmos. Passando por grandes problemas de queda de tensão acarretando a perda de experimentos impossibilitando o estudo adequado.	Levantamento das cargas previstas e elaboração de um projeto para instalação de uma nova subestação de 150 KVA, que também suprirá as necessidades da Base de Piscicultura.
CODAI	Crescimento do CODAI fez com que a fonte de suprimento de energia elétrica existente se tornasse insuficiente para continuar o trabalho que é realizado Conseqüências: queda de tensão, aquecimento dos condutores, queima de equipamentos, impedimento da passagem da corrente elétrica por atuação dos dispositivos de proteção e etc.	Troca de alguns dispositivos de proteção por estarem mal dimensionados, manutenção em quadros de distribuição e quadro geral, substituição de condutores em alguns trechos, levantamento de cargas e elaboração de projeto elétrico para instalação de uma nova subestação, deixando de ser atendido em baixa tensão.
UAST	Crescimento da Unidade Acadêmica em Serra Talhada tornou a fonte alimentadora de energia elétrica insuficiente para suprir a demanda requisitada.	Levantamento das cargas previstas e elaboração de um projeto para instalação de uma nova subestação de 300 KVA, sendo necessário a elaboração e construção de um cubículo de medição em alta tensão pelo fato de que a carga instalada total na UAST passar a ser de 375 KVA.

Guaritas de acesso.	A iluminação externa nos finais de semana desperdiçava energia, era ligada por disjuntores e algum funcionário esquecia de desligá-los.	Automatizado relés-fotoelétricos que passaram ligar e desligar a iluminação sem interferência humana.
Centrais de ar condicionado Reitoria.	- Sobrecarga ocasionando um pequeno incêndio.	Substituição do quadro, tubulação, disjunção e da cabeção.
Departamento de Medicina Veterinária	Devido à folga do cabo neutro na subestação, o trecho que não mantinha contato com a mesma, assumiu o comportamento de condutor fase tornando-se um mero retorno, causando aquecimento no quadro de força, nos disjuntores e comandos iniciando vários curtos-circuitos ao longo da tubulação elétrica danificando a mesma.	Troca do cabo neutro e dos outros três cabos de entrada, dos disjuntores e cabos danificados das tubulações e comando elétrico. Obs: Constatado no momento da manutenção que os isoladores junto com as armações do poste da subestação estavam bastante danificados, foi realizado a troca dos mesmos finalizando o serviço.
D. de Informática e Estatística	Constantes quedas de tensão causadas por instalações inadequadas e fora das normas técnicas.	Balanceamento de cargas e organização dos quadros ali existentes.
Botânica	Quadro elétrico danificado devido a vazamento de caixa d'água que ficava em cima do mesmo, causando curto-circuito e incêndio no quadro.	Manutenção do quadro e troca dos disjuntores e cabos danificados.
CEGOE	Auditório do CEGOE com a central de ar desativada e contadores (chaves magnéticas) do comando da mesma queimados. Encontra-se desativado.	Todo o comando foi refeito e colocado em pleno funcionamento.
Iluminação externa.	Iluminação externa do campus que se encontrava debilitada devido às dificuldades de manutenção provocada pelo complicado acesso a lâmpadas	Corte dos braços para facilitar a troca de lâmpadas e reatores que se encontravam defeituosos.
Departamento de Agronomia	Não havia um sistema elétrico programável com as configurações que atendesse o sistema de irrigação que necessitava a horta, dificultando assim o estudo e o cultivo no setor.	Elaboração e montagem de quadro de comando programável na casa das bombas, automatizando o sistema de irrigação da horta. Foram utilizados três comandos distintos simultaneamente programados e comandados por relés horários ligando uma bomba de 5 CV e duas de 2 CVs, resolvendo assim o problema.
Pró-Reitoria de Atividade e Extensão	Aquecimento dos cabos e disjuntores, e falta de energia. Constantes quedas de tensão e aquecimento dos condutores elétricos, podendo causar incêndio. Desequilíbrio elétrico no laboratório de informática e falta de energia devido às instalações realizadas por terceiros, sem o conhecimento e acompanhamento do Setor de Manutenção e Reparos.	Alimentação dos circuitos do auditório direto do quadro da subestação. Reativação de uma fase que se encontrava desativada, reforma completa do quadro de distribuição e substituição dos fusíveis por disjuntores que são mais seguros, práticos e eficientes. Alimentação do laboratório direto da subestação.

A Seção de Compras da Divisão de Material do DSG procedeu com aproximadamente 1.200 (mil e duzentas) consultas de preços dos pedidos feitos através de processos, com obtenção de no mínimo três orçamentos para cada processo, além de realização de consultas de preços de referência no SISPP-SIASG e em Sítios especializados em livros, como subsídio para realização de licitações; Emitiu todas as minutas de empenhos referentes aos procedimentos licitatórios, com inclusão de todos os sub-elementos de despesas; realizou aproximadamente 680 (seiscentas e 95 oitenta) procedimentos de dispensa de licitação através de vários casos de Cotação Eletrônica, entre

RELATÓRIO DE GESTÃO 2007 - PROPLAN

os elementos de despesas 339030, 33.90.36, 339039, 449051 e 449052, através do SIASG, com as devidas emissões de minutas de empenhos; Emitiu através do mesmo sistema aproximadamente 800 (oitocentos) minutas para suprimentos de fundos, solicitados através de processos por todos os Departamentos da UFRPE.

Tabela Comparativa por Modalidade de Licitação

MODALIDADE / LICITAÇÃO	QUANTIDADE. MODALIDADE EXERCÍCIO	VALOR LICITADO (R\$)	% QUANTIDADE. MODALIDADE SOBRE O TOTAL	% VALOR LICITADO SOBRE O TOTAL
CONVITE	17	1.106.225,65	13	08
TOMADA DE PREÇOS	02	1.400.894,44	01	09
CONCORRÊNCIA	02	4.908.125,10	01	32
PREGÃO ELETRÔNICO	116	7.837.493,01	85	51
TOTAL	137	15.252.738,20	100	100

Realizações da Divisão de Material – Almoxarifado: emitidos mapas e enviados ao Departamento de Contabilidade e Finanças:

- ⇒ de prestação de contas de suprimentos de fundos - 900;
- ⇒ de requisições de materiais relativos a bens permanentes e de consumo - 2.000;
- ⇒ de materiais permanentes - 230;

⇒ de materiais de estoque - 650.

Um marco importante de 2007 é o início da recuperação e modernização dos equipamentos dos laboratórios de graduação. Essa melhoria foi definida pela administração superior e acordada com os Diretores de Departamentos Acadêmicos, a partir de 2006, mas fortemente a partir de 2007, quando esses Departamentos tiveram disponíveis recursos de capital para aquisição dos equipamentos definidos pelos próprios Departamentos. Em 2008, esse propósito continua com mais recursos para melhorar a qualidade da oferta das disciplinas de graduação.

Para ampliação e modernização dos laboratórios de informática da UFRPE foram adquiridos mais de 300 computadores novos, que deverão fazer diferença nos trabalhos acadêmicos da comunidade universitária e serviços nos setores administrativos.

Para melhorar os serviços de manutenção da UFRPE, foram realizadas novas licitações, ampliando-se o quadro de profissionais, inclusive para atender as Unidades Acadêmicas de Garanhuns e Serra Talhada. Também foram adquiridos novos equipamentos e material de consumo capaz de garantir a melhor oferta dos serviços prestados pelo setor de manutenção do DSG.

Foram expedidas Ordens de Serviços conforme a tabela de distribuição abaixo:

SERVIÇO	Ordem de Serviços (%)
ELETRICISTA	35,20
ENCANADOR	18,78
PEDREIRO	6,03
MARCENEIRO	7,48
PINTOR	2,42
SERRALHEIRO	2,62
TEC. TELEFÔNIA	11,26
DIVERSOS	8,05
REFRIGERAÇÃO **	2,70
CODAI	5,47

* Dados coletados até 26/12/2007 – Fonte: Arquivos SMR, ** Serviços executados até Março/2007

Na divisão de Parques e Jardins do DSG, houve o plantio de uma área, com 35 mudas de acerola, 150 mudas de Ipê e em vários locais a produção de 10.000 kg de húmus e de 3.100 mudas de plantas ornamentais.

Na área de vigilância, o serviço de proteção ao patrimônio vem sendo realizado com o apoio de uma vigilância terceirizada juntamente com os vigilantes do quadro. Quando licitada a nova Casa da Guarda, que funcionará na antiga cantina do DLCH, concluída em 2008, será ampliada a vigilância eletrônica na UFRPE.

Na Divisão de Administração Patrimonial durante o exercício de 2007 foram expedidos:

- ⇒ Termos de Responsabilidade – 510/2007
- ⇒ Termos de Responsabilidade em Regime de Comodato – 29/2007
- ⇒ Termos de Responsabilidade de Transferência – 720/2007.

Contratos

Nº CONTRATO	T. ADITIVO	OBJETO	PERÍODO	VALOR R\$
15/1998 BANCO BRADESCO S/A	004995/1998	CONCESSÃO DE USO REMUNERADO DE ÁREA (POSTO DE ATENDIMENTO BANCÁRIO)	03/11/1998 02/11/2003	300.000,00
	01/1998 011041/1998	ALTERAÇÃO DA CLÁUSULA QUARTA DO CONTRATO (SERVIÇOS BANCÁRIOS)	10/12/1998 02/11/2003	---
	02/2003 009280/2003	PRORROGAÇÃO DO PRAZO DE VIGÊNCIA	03/11/2003 02/11/2008	600.000,00
04/03 (prorrogável) B ABN AMR REAL S/A	---	CESSÃO DE USO DO PRÉDIO Nº 1.17-B PARA INSTALAÇÃO DE POSTO DE ATENDIMENTO BANCÁRIO	01/07/2003 30/06/2008	612.714,00
09/2003 (prorrogável) TELEMAR NORTE LESTE S/A	---	SERVIÇO TELEFÔNICO FIXO COMUTADO (STFC) – NA MODALIDADE DE LONGA DISTÂNCIA NACIONAL (DDD)	28/11/2003 27/11/2004	57.977,00
	01/2004 009454/2004	ALTERAÇÃO DO CNPJ DA MATRIZ PELO CNPJ DA FILIAL DO LOCAL DA PRESTAÇÃO DOS SERVIÇOS	09/11/2004 27/11/2004	---
	02/2004 012763/2004	PRORROGAÇÃO DO PRAZO DE VIGÊNCIA	28/11/2004 27/11/2005	57.976,92
	03/2005 12038/2005	PRORROGAÇÃO DO PRAZO DE VIGÊNCIA	28/11/2005 27/11/2006	57.976,92
	04/2006 005205/2006	ALTERAÇÃO DO CNPJ DA FILIAL NO ESTADO DE PERNAMBUCO PELO CNPJ DA MATRIZ	23/05/2006 27/11/2006	---
	05/2006 015520/2006	PRORROGAÇÃO DO PRAZO DE VIGÊNCIA	28/11/2006 27/11/2007	72.471,00
	06/2007 013076/2007	PRORROGAÇÃO DO PRAZO DE VIGÊNCIA	28/11/2007 27/11/2008	96.000,00

Nº CONTRATO	T. ADITIVO	OBJETO	PERÍODO	VALOR R\$
01/04 - CONCES DE USO EMPR PERNAMBU PESQU AGROPECUÁRIA - IPA	---	CONCESSÃO PELO IPA PARA USO GRATUITO PELA UFRPE DE UMA ÁREA SITUADA EM SERRA TALHADA COM 7,3458 HECTARES	02/04/2004 01/04/2014	---
	006935/2003	ACRESCENTA À ÁREA ATUALMENTE CONCEDIDA UMA EXTENSÃO ADJACENTE, TOTAL ÁREA DE 50,54 HECTARES	27/04/2007 01/04/2014	---
09/2004 (prorrogável) SOLL - SERVIÇOS, OBRAS E LOCAÇÕES LTDA	---	SERVIÇOS DE LIMPEZA E CONSERVAÇÃO	30/03/2004 04/04/2005	855.000,00
	003181/2003	RECOMPOSIÇÃO DO EQUILÍBRIO ECONÔMICO-FINANCEIRO DO CONTRATO	03/04/2004 04/04/2005	105.981,09
	01/2004	ACRÉSCIMO DE 10 SERVENTES DE LIMPEZA E INCLUSÃO DO CUSTO DE 12 ADICIONAIS DE INSALUBRIDADE	31/01/2005 04/04/2005	18.460,84
	005963/2004	REAJUSTE DE PREÇOS E PRORROGAÇÃO DO PRAZO DE VIGÊNCIA	05/04/2005 04/04/2006	1.171.598,37
	02/2004	RESTAURAR O EQUILÍBRIO ECONÔMICO-FINANCEIRO DO CONTRATO (PAGAMENTO DE ADICIONAL DE INSALUBRIDADE)	19/12/2005 04/04/2006	144.224,50
	008080/2004	PRORROGAÇÃO DO PRAZO DE VIGÊNCIA	05/04/2006 31/03/2007	1.353.676,59
	03/2005	REAJUSTE DE PREÇOS	01/10/2003 31/03/2007	277.828,38
	002659/2005	REAJUSTE DE PREÇOS E PRORROGAÇÃO DO PRAZO DE VIGÊNCIA	01/04/2007 31/03/2008	1.759.778,31
	04/2005	ACRESCER NOVE SERVENTES DE LIMPEZA, PASSANDO O QUANTITATIVO DE SERVENTES DE 120 PARA 129	22/06/2007 31/03/2008	79.601,80
	006892/2005	CESSÃO DE USO DE ÁREA SITUADA AO LADO DA CAIXA D'ÁGUA DO DZ PARA IMPLANTAÇÃO DE ERB	09/09/2004 08/09/2009	64.800,00
	05/2006	SERVIÇOS DE RECEPÇÃO NAS PORTARIAS OU RECEPÇÕES DA UFRPE E DO CODAI	22/11/2004 21/11/2005	166.892,16
	001334/2006	REAJUSTE DE PREÇOS	01/02/2005 21/11/2005	13.321,01
	005418/2006	PRORROGAÇÃO DO PRAZO DE VIGÊNCIA	22/11/2005 21/11/2006	183.371,76
	001828/2007	PRORROGAÇÃO DO PRAZO DE VIGÊNCIA E REAJUSTE DE PREÇOS	22/11/2006 21/11/2007	238.218,24
21/2004 (prorrogável) PRISMA CONSULTORIA E SERVIÇOS LTDA	08/2007	ACRESCER UM RECEPCIONISTA PARA PRESTAR SERVIÇOS NA SECRETARIA DO CODAI	01/03/2007 21/11/2007	7.041,35
	000701/2007	REAJUSTE DE PREÇOS	01/01/2007 21/11/2007	16.086,19
	05/2007	PRORROGAÇÃO DO PRAZO DE VIGÊNCIA	22/11/2007 21/11/2008	241.569,00
	002806/2007	AQUISIÇÃO DE 03 SERVIDORES DE BANCO DE DADOS E 01 SERVIDOR DE REDE	10/02/2005 09/04/2008	103.960,00
	06/2007	CESSÃO DE USO DO PRÉDIO 3.11 PARA FUNCIONAR COMO SEDE DA FADURPE	01/06/2005 31/05/2010	926,00 (MENSAL)
	013028/2007	CONCESSÃO REMUNERADA DO ESPAÇO DE 12 SALAS DE AULAS DO CODAI, UMA SALA DESTINADA AO APOIO ADMINISTRATIVO	02/05/2005 30/04/2010	2.500,00 (MENSAL)
	08/2005 SURUAGY INFORMÁTICA LTDA.	SERVIÇO MÓVEL ESPECIALIZADO - SME, MEDIANTE A LOCAÇÃO DE 10 RÁDIOS PORTÁTEIS	01/07/2005 30/06/2006	7.932,00
	19/05 (prorrogável) FADURPE	PRORROGAR O PRAZO DE VIGÊNCIA E SUBSTITUIR O CNPJ DA MATRIZ PELO DE SUA FILIAL NO ESTADO DE PERNAMBUCO	01/07/2006 30/06/2007	7.932,00
23/05 M DE SÃO LOURENÇO DA MATA	006234/2006	PRORROGAR O PRAZO DE VIGÊNCIA E ACRESCER DOIS RÁDIOS	01/07/2007 30/06/2008	9.158,40
	02/2007	LOCAÇÃO DE 01 CENTRAL PRIVADA DE COMUTAÇÃO TELEFÔNICA - CPCT CPA COM TECNOLOGIA TEMPORAL DIGITAL	01/07/2005 30/06/2009	255.000,00
	006793/2007	SUBSTITUIR O CNPJ DA CONTRATADA DE Nº 44.013.159/0060-76 PELO DE SUA FILIAL NO RECIFE - PE, DE Nº 44.013.159/07-01	23/05/2006 30/06/2009	---
	01/2006	TRANSFERÊNCIA DOS DIREITOS E OBRIGAÇÕES DA SIEMENS LTDA PARA A SIEMENS ENTERPRISE COM SUBSTIT DO CNPJ	28/08/2007 30/06/2009	---
24/2005 (prorrogável) NEXTEL TELECOMUNICAÇÕES LTDA	009991/2007	SERVIÇO TELEFÔNICO FIXO COMUTADO (STFC), NA MODALIDADE DE SERVIÇO LOCAL	01/08/2005 31/07/2006	100.945,92
	000363/2004	ACRESCER DUAS LINHAS DE USO NÃO RESIDENCIAL (UAG), PASSANDO DE 14 PARA 16 LINHAS	15/09/2005 31/07/2006	6.566,76
	01/2005	ALTERAÇÃO DO CNPJ DA FILIAL NO ESTADO DE PERNAMBUCO PELO CNPJ DA MATRIZ	23/05/2006 31/07/2006	---
	009941/2005	PRORROGAR O PRAZO DE VIGÊNCIA E REAJUSTAR OS PREÇOS	01/08/2006 31/07/2007	152.211,84
	02/2006	ACRESCER SEIS LINHAS DE USO NÃO RESIDENCIAL (UAST 04 LINHAS E UAG 02 LINHAS), PASSANDO DE 16 PARA 22 LINHAS	01/06/2007 31/07/2007	4.407,00
	005204/2006			

95

97

RELATÓRIO DE GESTÃO 2007 - PROPLAN

Nº CONTRATO	T. ADITIVO	OBJETO	PERÍODO	VALOR R\$
28/2005 EMBRATEL	---	LOCAÇÃO DE UM CIRCUITO DEDICADO DE 128 KBPS PARA TRANSMISSÃO DE DADOS ENTRE O NTI E O CODAI	16/11/2005 15/12/2009	33.996,00
	002033/2005	LOCAÇÃO DE UMA COPIADORA / IMPRESSORA DIGITAL PARA A IMPRENSA UNIVERSITÁRIA	01/11/2005 30/11/2009	192.000,00
31/05 ACM- SUPRIM E SERVIÇOS LTDA.	---	FORNECIMENTO DE ENERGIA ELÉTRICA SEGUNDO A ESTRUTURA TARIFÁRIA HOROSAZONAL - CONTRATO SIC 092.760.601-1	01/04/2005 31/03/2010	276.013,40
	007006/2005	ALTERAR O CAPUT DA CLÁUSULA QUARTA E SEU PARÁGRAFO TERCEIRO A PARTIR DO FATURAMENTO DO MÊS 05/2006	19/04/2006 31/03/2010	---
42/2005 COMPANHIA ENERGÉTICA DE PE - CELPE	---	FORNECIMENTO DE ENERGIA ELÉTRICA SEGUNDO A ESTRUTURA TARIFÁRIA HOROSAZONAL - CONTRATO SIC 092.761.101-5	01/04/2005 31/03/2010	328.536,70
	013612/2004	ALTERAR O CAPUT DA CLÁUSULA QUARTA E SEU PARÁGRAFO TERCEIRO A PARTIR DO FATURAMENTO DO MÊS 05/2006	19/04/2006 31/03/2010	---
43/2005 COMPANHIA ENERGÉTICA DE PE - CELPE	---	FORNECIMENTO DE ENERGIA ELÉTRICA SEGUNDO A ESTRUTURA TARIFÁRIA HOROSAZONAL - CONTRATO SIC 092.761.801-0	01/04/2005 31/03/2010	555.620,05
	013612/2004	ALTERAR O CAPUT DA CLÁUSULA QUARTA E SEU PARÁGRAFO TERCEIRO A PARTIR DO FATURAMENTO DO MÊS 05/2006	12/04/2006 31/03/2010	---
44/2005 COMPANHIA ENERGÉTICA DE PE - CELPE	---	FORNECIMENTO DE ENERGIA ELÉTRICA SEGUNDO A ESTRUTURA TARIFÁRIA HOROSAZONAL - CONTRATO SIC 092.761.701-3	01/04/2005 31/03/2010	324.890,50
	013612/2004	ALTERAR O CAPUT DA CLÁUSULA QUARTA E SEU PARÁGRAFO TERCEIRO A PARTIR DO FATURAMENTO DO MÊS 05/2006	19/04/2006 31/03/2010	---
45/2005 COMPANHIA ENERGÉTICA DE PE - CELPE	---	FORNECIMENTO DE ENERGIA ELÉTRICA SEGUNDO A ESTRUTURA TARIFÁRIA HOROSAZONAL - CONTRATO SIC 092.761.801-4	01/04/2005 31/03/2010	347.927,05
	013612/2004	ALTERAR O CAPUT DA CLÁUSULA QUARTA E SEU PARÁGRAFO TERCEIRO A PARTIR DO FATURAMENTO DO MÊS 05/2006	12/04/2006 31/03/2010	---
46/2005 COMPANHIA ENERGÉTICA DE PE - CELPE	---	FORNECIMENTO DE ENERGIA ELÉTRICA SEGUNDO A ESTRUTURA TARIFÁRIA HOROSAZONAL - CONTRATO SIC 092.762.001-4	01/04/2005 31/03/2010	---
	013612/2004	ALTERAR O CAPUT DA CLÁUSULA QUARTA E SEU PARÁGRAFO TERCEIRO A PARTIR DO FATURAMENTO DO MÊS 05/2006	12/04/2006 31/03/2010	---

47/2005 COMPANHIA ENERGÉTICA DE PE - CELPE	---	FORNECIMENTO DE ENERGIA ELÉTRICA SEGUNDO A ESTRUTURA TARIFÁRIA	01/04/2005	310.085,25
	013612/2004	HOROSAZONAL - CONTRATO SIC 092.762.301-3	31/03/2010	
	01/2006	ALTERAR O CAPUT DA CLÁUSULA QUARTA E SEU PARÁGRAFO TERCEIRO A PARTIR DO	12/04/2006	---
	013612/2004	FATURAMENTO DO MÊS 05/2006	31/03/2010	
48/05CO. ENERGÉTICA DE PE - CELPE	---	FORNECIMENTO DE ENERGIA ELÉTRICA SEGUNDO A ESTRUTURA TARIFÁRIA	01/04/2005	591.142,60
	013612/2004	HOROSAZONAL - CONTRATO SIC 092.762.501-6	31/03/2010	
	01/2006	ALTERAR O CAPUT DA CLÁUSULA QUARTA E SEU PARÁGRAFO TERCEIRO A PARTIR DO	12/04/2006	---
	013612/2004	FATURAMENTO DO MÊS 05/2006	31/03/2010	
49/05 CO. ENERGÉTICA DE PE - CELPE	---	FORNECIMENTO DE ENERGIA ELÉTRICA SEGUNDO A ESTRUTURA TARIFÁRIA	01/04/2005	113.623,10
	013612/2004	HOROSAZONAL - CONTRATO SIC 093.239.102-3	31/03/2010	
50/05COM ENERGÉ DE PE - CELPE	---	FORNECIMENTO DE ENERGIA ELÉTRICA SEGUNDO A ESTRUTURA TARIFÁRIA	01/04/2005	180.525,10
	013612/2004	HOROSAZONAL - CONTRATO SIC 093.530.701-5	31/03/2010	
51/2005 COMPANHIA ENERGÉTICA DE PE - CELPE	---	FORNECIMENTO DE ENERGIA ELÉTRICA SEGUNDO A ESTRUTURA TARIFÁRIA	01/04/2005	266.444,70
	013612/2004	HOROSAZONAL - CONTRATO SIC 093.532.802-0	31/03/2010	
	01/2006	ALTERAR O CAPUT DA CLÁUSULA QUARTA E SEU PARÁGRAFO TERCEIRO A PARTIR DO	12/04/2006	---
	013612/2004	FATURAMENTO DO MÊS 05/2006	31/03/2010	
52/2005 COMPANHIA ENERGÉTICA DE PE - CELPE	---	FORNECIMENTO DE ENERGIA ELÉTRICA SEGUNDO A ESTRUTURA TARIFÁRIA	01/04/2005	400.192,25
	013612/2004	HOROSAZONAL - CONTRATO SIC 122.535.101-1	31/03/2010	
	01/2006	ALTERAR O CAPUT DA CLÁUSULA QUARTA E SEU PARÁGRAFO TERCEIRO A PARTIR DO	12/04/2006	---
	013612/2004	FATURAMENTO DO MÊS 05/2006	31/03/2010	
53/05CO. ENERGÉTICA DE PE - CELPE	---	FORNECIMENTO DE ENERGIA ELÉTRICA SEGUNDO A ESTRUTURA TARIFÁRIA	01/04/2005	175.708,85
	013612/2004	HOROSAZONAL - CONTRATO SIC 130.590.901-3	31/03/2010	
54/05 COMPA ENER DE PE - CELPE	---	FORNECIMENTO DE ENERGIA ELÉTRICA SEGUNDO A ESTRUTURA TARIFÁRIA	01/04/2005	216.875,50
	013612/2004	HOROSAZONAL - CONTRATO SIC 132.644.902-0	31/03/2010	
55/05 COMPA ENER DE PE - CELPE	---	FORNECIMENTO DE ENERGIA ELÉTRICA SEGUNDO A ESTRUTURA TARIFÁRIA	01/04/2005	132.092,65
	013612/2004	HOROSAZONAL - CONTRATO SIC 133.623.801-0	31/03/2010	
56/2005 COMPANHIA ENERGÉTICA DE PE - CELPE	---	FORNECIMENTO DE ENERGIA ELÉTRICA SEGUNDO A ESTRUTURA TARIFÁRIA	01/04/2005	390.921,55
	013612/2004	HOROSAZONAL - CONTRATO SIC 150.690.501-6	31/03/2010	
	01/2006	ALTERAR O CAPUT DA CLÁUSULA QUARTA E SEU PARÁGRAFO TERCEIRO A PARTIR DO	12/04/2006	---
	013612/2004	FATURAMENTO DO MÊS 05/2006	31/03/2010	
57/2005 COMPANHIA ENERGÉTICA DE PE - CELPE	---	FORNECIMENTO DE ENERGIA ELÉTRICA SEGUNDO A ESTRUTURA TARIFÁRIA	01/04/2005	373.317,50
	013612/2004	HOROSAZONAL - CONTRATO SIC 182.695.001-0	31/03/2010	
	01/2006	ALTERAR O CAPUT DA CLÁUSULA QUARTA E SEU PARÁGRAFO TERCEIRO A PARTIR DO	12/04/2006	---
	013612/2004	FATURAMENTO DO MÊS 05/2006	31/03/2010	
58/2005 COMPANHIA ENERGÉTICA DE PE - CELPE	---	FORNECIMENTO DE ENERGIA ELÉTRICA SEGUNDO A ESTRUTURA TARIFÁRIA	01/04/2005	136.752,20
	013612/2004	HOROSAZONAL - CONTRATO SIC 207.929.001-0	31/03/2010	
	01/2006	ALTERAR O CAPUT DA CLÁUSULA QUARTA E SEU PARÁGRAFO TERCEIRO A PARTIR DO	12/04/2006	---
	013612/2004	FATURAMENTO DO MÊS 05/2006	31/03/2010	
59/2005 COMPANHIA ENERGÉTICA DE PE - CELPE	---	FORNECIMENTO DE ENERGIA ELÉTRICA SEGUNDO A ESTRUTURA TARIFÁRIA	01/04/2005	138.004,00
	013612/2004	HOROSAZONAL - CONTRATO SIC 207.929.101-6	31/03/2010	
	01/2006	ALTERAR O CAPUT DA CLÁUSULA QUARTA E SEU PARÁGRAFO TERCEIRO A PARTIR DO	12/04/2006	---
	013612/2004	FATURAMENTO DO MÊS 05/2006	31/03/2010	
60/2005 COMPANHIA ENERGÉTICA DE PE - CELPE	---	FORNECIMENTO DE ENERGIA ELÉTRICA SEGUNDO A ESTRUTURA TARIFÁRIA	01/04/2005	233.553,55
	013612/2004	HOROSAZONAL - CONTRATO SIC 207.929.601-8	31/03/2010	
	01/2006	ALTERAR O CAPUT DA CLÁUSULA QUARTA E SEU PARÁGRAFO TERCEIRO A PARTIR DO	12/04/2006	---
	013612/2004	FATURAMENTO DO MÊS 05/2006	31/03/2010	
61/2005 COMPANHIA ENERGÉTICA DE PE - CELPE	---	FORNECIMENTO DE ENERGIA ELÉTRICA SEGUNDO A ESTRUTURA TARIFÁRIA	01/04/2005	98.607,30
	013612/2004	HOROSAZONAL - CONTRATO SIC 258.513.901-0	31/03/2010	
	01/2006	ALTERAR O CAPUT DA CLÁUSULA QUARTA E SEU PARÁGRAFO TERCEIRO A PARTIR DO	12/04/2006	---
	013612/2004	FATURAMENTO DO MÊS DE 05/2006	31/03/2010	
62/2005 FADURPE	---	APOIO PROJETO DE DESENV. INSTITUCIONAL "CONSOLIDAÇÃO DO CURSO DE	27/12/2005	354.464,80
	014178/2005	GASTRONOMIA E SEGURANÇA ALIMENTAR"	26/12/2006	
	01/2006	PRORROGAÇÃO DO PRAZO DE VIGÊNCIA	27/12/2006	---
	017725/2006		26/06/2007	
	02/2007	PRORROGAÇÃO DO PRAZO DE VIGÊNCIA	27/06/2007	---
	006344/2007		31/12/2007	
63/2005 FADURPE	---	APOIO AO PROJETO DE DESENV. INSTITUCIONAL "MELHORIA DAS INSTALAÇÕES FÍSICAS	29/12/2005	320.500,00
	014180/2005	DO RESTAURANTE UNIVERSITÁRIO"	28/12/2006	
	01/2006	PRORROGAÇÃO DO PRAZO DE VIGÊNCIA	29/12/2006	---
	017726/2006		28/06/2007	
	02/2007	PRORROGAÇÃO DO PRAZO DE VIGÊNCIA	29/06/2007	---
	006345/2007		31/12/2007	
66/2005CO ENERGET DE PE - CELPE	---	FORNECIMENTO DE ENERGIA ELÉTRICA SEGUNDO A ESTRUTURA TARIFÁRIA	01/01/2006	87.963,00
	003030/2005	HOROSAZONAL - CONTRATO SIC 280.098.301-3	31/12/2010	
67/05 COMP ENERGET DE PE - CELPE	---	FORNECIMENTO DE ENERGIA ELÉTRICA SEGUNDO A ESTRUTURA TARIFÁRIA	01/01/2006	65.493,00
	003029/2005	HOROSAZONAL - CONTRATO SIC 400.217.694-2	31/12/2010	
68/05COMP ENERGET DE PE - CELPE	---	FORNECIMENTO DE ENERGIA ELÉTRICA SEGUNDO A ESTRUTURA TARIFÁRIA	01/04/2005	203.804,30
	013612/2004	HOROSAZONAL - CONTRATO SIC 100.089.201-3	31/03/2010	

95



RELATÓRIO DE GESTÃO 2007 - PROPLAN

Nº CONTRATO	T. ADITIVO	OBJETO	PERÍODO	VALOR R\$
05/06ª.SOLUÇ EQUIP. DE INFORMÁTICA	---	AQUISIÇÃO DE 2 SERVIDORES DE APLICAÇÃO, INCLUINDO O SERVIÇO DE ASSISTÊNCIA	13/03/2006	72.944,00
	012892/2005	TÉCNICA NO PERÍODO DA GARANTIA	12/05/2009	
06/06 (prorrogável) SANEAPESOLUÇ AMBIENTAIS LTDA	---	PREST SERVIÇO DE COLETA, TRANSPORTE E DESTINAÇÃO FINAL DOS RESÍDUOS SÓLIDOS	01/02/2006	46.800,00
	009890/2005	(COMUM) DO CAMPUS DOIS IRMÃOS	31/01/2007	
	01/2006	PRORROGAÇÃO DO PRAZO DE VIGÊNCIA	01/02/2007	57.129,60
	016511/2006		31/01/2008	
08/2006 FADURPE	---	APOIO AO PROJETO DE DESENV. INSTITUCIONAL "EXPANSÃO DA UFRPE - UNIDADE	21/02/2006	4.000.000,00
	014821/2005	ACADÊMICA DE SERRA TALHADA"	20/02/2007	
	01/2007	PRORROGAÇÃO DO PRAZO DE VIGÊNCIA	21/02/2007	---
	001464/2007		20/02/2008	
12/2006 (prorrogável) JALFORT SEGURANÇA LTDA.	---	SERVIÇO DE VIGILÂNCIA E SEGURANÇA ORGÂNICA PARA ATENDER AOS CAMPI	01/06/2006	453.999,96
	011551/2005	AVANÇADOS DA UFRPE	31/05/2007	
	01/2006	REAJUSTE DE PREÇOS	17/08/2006	34.927,44
	007482/2006		31/05/2007	
	02/2006	PRORROGAR O PRAZO DE VIGÊNCIA, REVISAR OS PREÇOS E ACRESCER DOIS POSTOS	01/06/2007	678.180,36
	016063/2006	DIURNOS DE VIGILÂNCIA	31/05/2008	
14/2006 (prorrogável) INSTITUTO EUVALDO LODI - IEL	---	SELEÇÃO E INDICAÇÃO DE ALUNOS, PELO CONTRATADO, VISANDO À REALIZAÇÃO DE	01/08/2006	19.200,00
	003345/2006	ESTÁGIO CURRICULAR NA UFRPE.	31/07/2007	
	01/2007	PRORROGAR O PRAZO DE VIGÊNCIA	01/08/2007	19.200,00
	008000/2007		31/07/2008	
	01/2007	PRORROGAÇÃO DO PRAZO DE VIGÊNCIA	18/08/2007	---
	009764/2007		31/12/2007	
18/2006 B DO BRASIL S.A	---	CESSÃO DE USO GRATUITO DE UMA ÁREA DE 4 M² SITUADA NO CORREDOR ENTRE O HALL	30/06/2006	---
	003719/2006	DO PRÉDIO DA REITORIA E O DMFA	30/06/2011	

19/2006 B DO BRASIL S.A	---	CESSÃO DE USO GRATUITO DE UMA ÁREA DE 4 M² SITUADA NO PAVIMENTO TÉRREO DO HALL DO PRÉDIO DO CEGOE	12/07/2006 12/07/2011	---
21/2006 O & M EMPREENDIMENTOS LTDA	005215/2006	CONCLUSÃO DO PRÉDIO DE SALAS DE AULA NA ZONA 04 E DE PRÉDIO DE DOIS PAVIMENTOS NO DZ	29/09/2006 28/02/2007	622.567,19
	01/2007	PRORROGAR O PRAZO DE VIGÊNCIA	01/03/2007	---
	001881/2007		31/08/2007	
	02/2007	ACRÉSCIMO DE SERVIÇOS	01/09/2007	114.582,00
	017174/2006		30/11/2007	
	03/2007	ACRÉSCIMO DE SERVIÇOS E PRORROGAÇÃO DO PRAZO DE VIGÊNCIA'	01/12/2007	40.839,90
	015957/2007		29/02/2008	
22/2 06ESTADO DE PE (CEDENTE)	---	CESSÃO DE USO GRATUITO DE UMA ÁREA DE 71,13 com NO MUNICÍPIO DE GARANHUNS PARA IMPLANTAÇÃO DA UAG	01/01/2006 31/12/2046	---
01/2007 (prorrogável) EMBRATEL	---	SERVIÇOS DE TRANSMISSÃO DE DADOS, INTERLIGANDO A SEDE DA UFRPE E AS UNIDADES ACADÊMICAS UAG E UAST	04/01/2007 03/01/2008	89.980,00
	013033/2006			
	01/2007	PRORROGAR O PRAZO DE VIGÊNCIA	04/01/2008	80.000,00
	014749/2007		03/01/2009	
02/07THYSSENKRUPP ELEVADORES S.A	---	AQUISIÇÃO DE DUAS PLATAFORMAS ELEVATÓRIAS	03/01/2007 02/01/2009	58.000,00
	016375/2006			
04/07 SEIC SERVIÇO DA IN. DA COM. LTDA	---	CONSTRUÇÃO DO PRÉDIO DE PÓS-GRADUAÇÃO EM ENGENHARIA AGRÍCOLA DO D. DE TECNOLOGIA RURAL	09/01/2007 08/04/2008	761.126,99
	013367/2006			
05/2007 ELEVAD SUPER LTDA.	---	AQUISIÇÃO DE UM ELEVADOR DE PASSAGEIRO PARA A BIBLIOTECA CENTRAL	10/01/2007 09/01/2009	78.000,00
	016375/2006			
06/07ERDNA ENGENHAR LTDA.	---	CONSTRU DOS PRÉDIOS DESTINADOS À CASA DO ESTUDANTE, AOS LABORATÓRIOS E ÀS SALAS DE PROFESSORES DA UAG	15/01/2007 14/01/2008	1.868.016,27
	011938/2006			
09/2007DIAMANTE CONSTE SERV. LTDA	---	CONSTRUÇÃO DE DUAS SALAS DE AULA NO DLCH	07/02/2007 06/11/2007	55.842,57
	016060/2006			
10/2007 DIAMANTE CONSTRUÇÕES E SERV. LTDA	---	PINTURA DAS CASAS DE ESTUDANTES N°s 01, 02 E 03	07/02/2007 06/09/2007	25.203,20
	015843/2006			
	01/2007	PRORROGAR O PRAZO DE VIGÊNCIA	07/09/2007	---
	011105/2007		06/03/2008	
11/2007 DIAMANTE CONSTRUÇÕES E SERV. LTDA	---	REFORMA DA BIBLIOTECA CENTRAL PARA ADEQUAÇÃO DE SUAS INSTALAÇÕES AOS PORTADORES DE NECESSIDADES ESPECIAIS	07/02/2007 06/09/2007	57.917,86
	015986/2006			
	01/2007	PRORROGAR O PRAZO DE VIGÊNCIA	07/09/2007	---
	011106/2007		06/03/2008	
12/07DIAMANTE CONST E SERV. LTDA	---	REFORMA DE INSTALAÇÕES PREDIAIS EM VÁRIOS DEPTOS ACADÊMICOS DO CAMPUS DE DOIS IRMÃOS	07/02/2007 06/01/2008	75.291,52
	015945/2006			
13/07 CONST. CONS. E LIMP. LTDA	---	REFORMA DA FACHADA DO BLOCO CENTRAL	30/03/2007 29/02/2008	893.401,50
	013366/2006			
14/07 P MUNICIPAL DE GARANHUNS	---	CESSÃO USO GRATUITO 01 ÁREA DE 3.653,11 M² LOCALIZADA NA MARGEM DA BR 432, BOA VISTA, GARANHUNS-PE	26/01/2007 31/12/2046	---
	000181/2007			
15/2007 FADURPE	---	EXECUÇÃO DO PROGRAMA DE CAPACITAÇÃO DOS TÉCNICOS ADMINISTRATIVOS EM EDUCAÇÃO DA UFRPE	20/03/2007 19/03/2008	69.215,00
	012334/2006			
	01/2007	ALTERAR O PROGRAMA DE CAPACITAÇÃO DOS SERVIDORES TÉCNICO-ADMINISTRATIVOS EM EDUCAÇÃO DA UFRPE	27/06/2007	---
	006010/2007		19/03/2008	
	02/2007	ACRÉSCIMO DE UMA TURMA DO CURSO DE PLANEJAMENTO, ELABORAÇÃO E GESTÃO DE PROJETOS	10/09/2007	- 810,00
	008040/2007		19/03/2008	
17/07 (pror) STAURUS ENGELTDA.	---	PRESTAÇÃO DE SERVIÇOS DE MANUTENÇÃO PREDIAL NO CAMPUS DE DOIS IRMÃOS, NA UAG, UAST E NO CODAI	09/04/2007 08/04/2008	599.479,80
	014772/2006			
24/07 (pror)ECT -	---	COMERCIALIZAÇÃO DE PRODUTOS POSTAIS, SERVIÇOS POSTAIS, TELEMÁTICOS E ADICIONAIS	08/08/2007 07/08/2008	72.000,00
	004053/2007			
25/07 (prorrogável) ECT -	---	SERVIÇO DE COLETA, TRANSPORTE E ENTREGA DE CORRESPONDÊNCIA AGRUPADA (SERCA)	06/09/2007 05/09/2008	12.000,00
	005645/2007			
26/07 (pror)EXATA TURISMO E VIALTDA.	---	PRESTAÇÃO DE SERVIÇOS DE AGENCIAMENTO VIAGENS (RESERVA, EMISSÃO E VENDA DE BILHETES PASSAGEM AÉREA)	13/07/2007 12/07/2008	579.998,45
	006792/2007			
27/07 (prorrogável) C - COOP DE TRANSP.	---	SERVIÇO DE FRETAMENTO EVENTUAL DE TRANSP RODOVIÁRIO INTERMUNICIPAL E INTERESTADUAL DE PASSAGEIROS	13/07/2007 12/07/2008	95.500,00
	002627/2007			
28/07 (pror) ASSOC. PARANAENSE CULTUR	---	SERVIÇO DE MANUTENÇÃO DO SISTEMA APLICATIVO PERGAMUM	24/05/2007 23/05/2008	6.600,00
	013001/2005			
29/07 (pror) ASSOC. CULTJAPONESA RECIF	---	UTILIZAÇÃO DAS INSTALAÇÕES DA COZINHA DA ACJR PARA REALIZAÇÃO DE AULAS PRÁTICAS DO CURSO DE GASTRONOMIA	01/10/2007 31/03/2008	51.816,00
	009396/2007			
30/07 DIRECTA ENG& PROJ LTDA	---	CONSTRUÇÃO DE UMA SUBESTAÇÃO AÉREA DE 300 KVA E REDES DE BAIXA TENSÃO PARA ATENDER AO DCLF, DTR E AGRONOMIA	22/10/2007 21/03/2008	137.731,49
	007789/2007			

Fonte: Pró-Reitoria de Administração - PROAD

Na área de transporte, além dos veículos novos adquiridos, foi feita uma licitação para fretamento de veículos, que permitiu desafogar a demanda crescente por transporte em todos os setores da UFRPE.

95

97

RELATÓRIO DE GESTÃO 2007 - PROPLAN

RENOVAÇÃO DA FROTA EM 2007					
ITEM	VEÍCULO	PLACA	LOTAÇÃO	EST.CONSERVAÇÃO	SITUAÇÃO
1	FIAT DOBLÔ H 1.8 FLEX 07/09	KJG-6325	SCV	NOVO	NOVO
2	FIAT UNO M FIRE FLEX 07/08	KJF-6945	SCV	NOVO	NOVO
3	FIAT UNO M FIRE FLEX 07/08	KJF-6455	SCV	NOVO	NOVO
4	VOLKS COMIL SVELTO U 07/07	KFY-3246	SERRA T	BOM	
5	FIAT UNO M FIRE FLEX 07/08	KJX-0187	SCV	NOVO	NOVO
6	MARCOPOLO V W8 ON 07/08	KKF-4227	SERRA T	NOVO	NOVO
7	FIAT DOBLÔ 1.8 FLEX 07/08	KJF-6635	SCV	NOVO	NOVO

CONSUMO DE COMBUSTÍVEIS

GASOLINA

MARCA/PLACA/ANO CARRO	KM	CONSUMO/L	GASTO C/MANUT E ABASTEC	
HONDA YBR 125 98/99	KLK-2451	549,0	25,0	R\$ 667,01
HONDA YBR 125 98/99	KLK-2461	549,0	142,0	R\$ 1.010,78
V.W GOL CL 1.6 MI 97/98	KJA-8272	26.569,0	2.203,0	R\$ 5.495,59
V.W SANTA 2000 Mi 97/98	KFF-7762	8.510,0	1.326,0	R\$ 3.128,21
F U MILLE FIRE FLEX 07/08	KJF-6455	2.873	221,0	R\$ 563,55
U M FIRE FLEX 1.0 06/07	KJU-8094	3373	798,0	R\$ 819,28
FIAT 1.4 FLEX 8V 06/07	KJU-8104	4.944,0	2.198,0	R\$ 1.870,20
FIAT 1.4 FLEX 8V 06/07	KKE-9534	1.097,0	455,0	R\$ 847,60
HONDA NXR 150 B E 06/07	KKK-6214	11859	477,0	R\$ 1216,35
HONDA NXR 150 B E 07/07	KKK-6294	11936	478,0	R\$ 1.219,20
F DOBLÔ H 1.8 FLEX 07/08	KJG-6325	6730	481,0	R\$ 1.226,55
V.W KOMBI STAND93/93	KHN-2866	4.939,0	889,0	R\$ 2.118,58
F UNO M FIRE FLEX 07/08	KJF-6945	3870	277,0	R\$ 706,35
YAMAHA XTZ 125 E 04/04	KJD-9467	3.434,0	203,0	R\$ 1.724,78
YAMAHA XTZ 125 E 04/04	KJD-9477	2.446,0	111,0	R\$ 259,80
YAMAHA XTZ 125 E 04/04	KJD-9517	1.794,0	90,0	R\$ 221,60
FIAT DOBLÔ 05/06	KKU-7597	4.959,0	903,0	R\$ 2.075,50
FIAT E 1.4 FLEX 8V 05/06	KKT-5867	24.055,0	3.306,0	R\$ 9.654,65
V.W SAVEIRO 1.6 04/05	KJM-7238	13.009,0	1.546,0	R\$ 3.641,11
FIAT U M FIRE FLEX 07/08	KJX-0187	1.860	133,0	R\$ 339,15
GM KADETT IPAN GL 94/95	KFH-6149	1.748,0	218,0	R\$ 530,14
F DOBLÔ H 1.8 FLEX 07/08	KJF-6635	4983	350,0	R\$ 892,5
VOYAGE GL 93/93	KHQ-1537	Não informado	Não informado	Não informado
V.W. GOL CL 1.6 93/94	KGG-1480	Não informado	Não informado	Não informado
V.W KOMBI STAND 92/92	KHL-1685	Não informado	106,0	R\$270,30
GM KADETTE SL 1992	KHC-1565	Não informado	Não informado	Não informado
FIAT 1.4 FLEX 8V 05/06	KKT-5847	21.477	1820,2	R\$ 6.393,96
FORD PAMPA L 94/94	KFJ-1808	Não informado	Não informado	Não informado
FORD PAMPA L 94/94	KFP-9349	5.537,0	694,0	R\$ 1.709,83

DEPARTAMENTO	CONSUMO EM LITRO
SMR	5,0
DPJ	1.305,0
EDITORA	200,0
DZ	70,0
TAPACURÁ	686,0

DIESEL

MARCA/PLACA/ANO CARRO	KM RODADO	CONSUMO LITRO	GASTO C/MANUTENÇÃO E ABASTECIMENTO	
MICROÔNIBUS M. BENZ 98	KGW-2221	Não informado	103,0	R\$183,54
HILUX 4CD SR5 99/99	KLH-6692	28.776,0	3.597,0	R\$ 6.111,81
FIAT DUCATO MINIBUS 2.8 99/00	KLH-5432	26.985,0	2.705,0	R\$ 4.642,48
FIAT DUCATO MINIBUS 2.8 99/00	KLH-5472	17.327,0	1.737,0	R\$ 6.903,98
GM CHEVROLET D-40 85/85	KHB-2043	3.192,0	754,0	R\$ 1.515,32
M.BENZ /L 1313 78/78	KGR-9933	7.058,0	2.434,0	R\$ 4.365,26
VAN M.BENZ MB 180-D 95/95	KFT-6254	Não informado	Não informado	Não informado
TOYOTA B CARROCERIA 92/93	KHD-1675	25.987	3.711,0	R\$ 9191,96
CAMINHÃO I D 40.13 CCI 06/06	KKZ-2476	23.603,0	3.158,0	R\$ 5.345,09
MICROÔNIBUS M V W8 ON 07/08	KKF-4227	Não informado	307,0	R\$ 546,46
TOYOTA B CARROCERIA 99/00	KLF-7266	Não informado	19,0	R\$ 33,82
MICROÔNIBUS M.BENZ C2002	KMB-6886	12.603,0	2.530,0	R\$ 4.590,41
MICROÔNIBUS M V W8 ON 04/04	KJD-7037	18.784,0	3.759,0	R\$ 11.652,84
MICROÔNIBUS V.W COMIL 04/04	KJD-7047	23.782,0	4.766,0	R\$ 15.708,24
MICROÔNIBUS W8 ON 05/06	KJM-0507	24.234,0	4.856,0	R\$ 8.265,91

ÔNIBUS VOLKS COMIL S U 05/05	KJU-2268	20.697,0	6.999,0	R\$ 18.584,64
ÔNIBUS M.BENZ OF 1318 94/95	KFQ-0140	6.632,0	2.223,0	R\$ 3.859,51
TOYOTA HILUX 4CDK SRV 02/03	KIT-5390	24.730,0	3.093,0	R\$ 9.730,54
CAMINHÃO A 1600 D RS 88/88	KHF-1511	Não informado	0,0	Não informado
CAMINHÃO M. B L 608-D 86/86	KFN-0681	6.736	1524,0	R\$5.207,35
GM S10 2.8 D 01/02	KKS-0632	16.554	1511,0	R\$2.645,58
TOYOTA BANDE BJ50 LV 97	KGJ-1443	Não informado	354,0	R\$630,12
ÔNIBUS VOLKS COMIL S U 07/07	KFY-3246	Não informado	210,0	R\$ 373,80
ÔNIBUS VOLKS COMIL S U 05/05	KJU-5968	7.670	3.228,0	R\$7.293,82
ÔNIBUS VOLKS COMIL S U 04/04	KJQ-6579	Não informado	3.315,0	R\$5.900,70
FORD F-1000 88/88	KFX-2800	Não informado	114,0	R\$ 202,92
GM CHEVROLET D-20 86/86	KHB-0460	Não informado	0,0	Não informado
MICROÔNIBUS AGRALE MA 8.5	KJO-4441	2.750	1.690,0	R\$3.039,29

DEPARTAMENTO	CONSUMO EM LITRO
DPJ	1.303,0
Barco Pesca	3.755,0
DTR	337,0
CODAI	200,0
SMMM	46,0

CONSUMO DE TELEFONIA

Gastos Brutos com Telefonia na UFRPE - Sede Dois Irmãos

ANO	Contrato local	Contrato DDD	TOTAL
2007	104.513,05	65.618,65	170.131,70
2006	76.987,88	54.812,55	131.800,43

Contas Telemar - Contrato Novo Nº 26/2005 - Local - Ano 2007.

SEQ.	TELEFONE	CONTA	NOTA FISCAL	VALOR CONTA	VALOR BRUTO
1	33206000	2007/01	465725	6.266,20	6920,16
2	33206000	2007/02	462586	6.196,81	6843,52
3	33206000	2007/03	460213	6.267,07	6921,11
4	33206000	2007/04	461048	7.333,68	8099,04
5	33206000	2007/05	462152	7.407,37	8180,42
6	33206000	2007/06	464026	8.735,64	9.647,31
7	33206000	2007/07	465453	8.929,54	9.861,45
8	33206000	2007/08	462123	9.212,87	10.174,35
9	33206000	2007/09	466914	8.046,22	8.885,93
10	33206000	2007/10	458664	8.994,56	9.933,25
11	33206000	2007/11	449413	8.464,98	9.348,40
12	33206000	2007/12	456895	8.781,64	9.698,11
SOMA GERAL 2007				94.636,58	104.513,05
Média Mensal (12 meses)				7.886,38	8.709,42
Valor ano de 2006				69.712,54	76.987,88

OBS: Nas contas do contrato local nos anos de 2006 e 2007, fazendo uma comparação entre os dois últimos anos, houve um aumento de R\$ 27.525,17 em torno 35,75%, devido o aumento de Setores com a facilidade de ligações de fixo/móvel celulares dentro de Recife VC1 e, ainda um maior consumo dos lugares que já tinham o privilégio.

95

2705

RELATÓRIO DE GESTÃO 2007 - PROPLAN

Contas Telemar - Contrato Novo Nº 09/2003 - DDD Ano - 2007

SEQ.	TELEFONE	CONTA	NOTA FISCAL	VALOR CONTA	VALOR BRUTO
1	33206000	2007/01	465726	4.196,24	4634,17
2	33206000	2007/02	462587	4.298,52	4747,12
3	33206000	2007/03	460214	4.475,50	4942,57
4	33206000	2007/04	461049	4.391,20	4.849,47
5	33206000	2007/05	462153	5.056,90	5584,65
6	33206000	2007/06	464027	5.068,93	5.597,94
7	33206000	2007/07	465454	5.109,27	5.642,49
8	33206000	2007/08	462124	5.420,57	5.986,27
9	33206000	2007/09	466915	5.073,12	4.593,71
10	33206000	2007/10	458665	5.649,16	6.238,72
11	33206000	2007/11	449414	5.516,12	6.091,79
12	33206000	2007/12	456896	6.075,68	6.709,75
SOMA GERAL 2007				60.331,21	65.618,65
Média Mensal (12 meses)				5.027,60	5.468,22
Valor ano de 2006				49.632,76	54.812,55

Obs: Nas contas do contrato DDD nos anos de 2006 e 2007, fazendo uma comparação entre os dois últimos anos, houve um aumento de R\$10.806,10 em torno 19,71%, devido o aumento de Setores com a facilidade de ligações de DDD e fixo/móvel celulares fora do Recife VC2 e VC3, assim como um maior consumo dos lugares que já tinham o privilégio.

ORÇAMENTO

Quadro 28 - Síntese Orçamento Inicial 2007

		2007
Por Função		
09	Previdência Social	57.220.095,00
12	Educação	119.455.970,00
28	Encargos Especiais	1.359.386,00
Por Subfunções		
122	Administração Geral	13.775.179
128	Formação de Recursos Humanos	186.000
272..	Previdência do Regime Estatutário	57.164.454
306	Alimentação e Nutrição	2.219.704
331	Proteção e Benefícios ao Trabalhador	849.361
363	Ensino Profissional	777.572
364	Ensino Superior	91.577.238
365	Educação Infantil	161.386
571	Desenvolvimento Científico	92.400
846	Outros Encargos Especiais	1.359.386
Por Programas		
0089	Previdência de Inativos e Pensionistas da União	57.164.454
0750	Apoio Administrativo	3.230.451
0901	Operações Especiais: Cumprimento de Sentenças Judiciais	1.359.386
1062	Democratizando o Acesso a Educação Profissionais, Tecnológicos, e Universitária	777.752
1067	Gestão da Política da Educação	186.000
1073	Universidade do Século XXI	105.030.097
1375	Desenvolvimento do Ensino da Pós-Graduação e da Pesquisa Científica	414.720
QUADRO SÍNTESE POR FONTES E GRUPOS DE DESPESAS		
100 Recursos Ordinários		6.466.037
Pessoal e Encargo Social		1.337.540
Outras Despesas Correntes		4.378.497
Investimentos		750.000
112 Recursos Destinados Manutenção desenvolvimento de Ensino		103.732.098
Pessoal e Encargos Sociais		81.140.623
Outras Despesas Correntes		13.928.442
Investimentos		8.663.033
153 Contribuição p/Financiamento da Seguridade Social		34.031.744
Pessoal e Encargos Pessoais		34.031.744
156 Contribuição do Servidor p/o P.S.S.Público		9.357.531
Pessoal e Encargos Pessoais		9.357.531
169 Contribuição p/o Plano de Seguro. Social do Servidor Público		13.775.179
Pessoal e Encargos Pessoais		13.775.179
250 Recursos Não-Financeiros Diretamente Arrecadados		761.573
Outras Despesas Correntes		611.573
Investimentos		150.000
280 Recursos Financeiros Diretamente Arrecadados		37.918
Outras Despesas Correntes		37.918
282 Restituição de Recursos de Convênios e Congêneres		600
Outras Despesas Correntes		600
TOTAL GERAL		168.162.680
Pessoal e Encargos Sociais		139.642.617
Outras Despesas Correntes		18.957.030
Investimentos		9.563.033

Fonte Pró Reitoria de Administração - PROAD

95



RELATÓRIO DE GESTÃO 2007 - PROPLAN

Orçamento Inicial e Despesas Realizadas por Fonte de Recurso

Quadro - 29 Orçamento e Despesas Realizadas por Fontes de Recursos

Fontes de Recursos	Inicial	Suplementação	Final	Despesas Realizadas
Tesouro	167.362.589	8.142.262	175.504.851	171.705.214,38
Pessoal	139.642.617	7.169.101	146.811.718	143.716.929,98
Custeio	18.306.939	973.161	19.280.100	18.577.046,55
Capital	9.413.033	-	9.413.033	9.411.237,85
Recursos Próprios	800.091	1.730.509	2.530.600	1.671.123,55
Custeio	650.091	1.730.509	2.380.600	1.521.765,33
Capital	150.000	-	150.000	149.358,22
Subtotal (A)	168.162.680	9.872.771	178.035.451,00	173.376.337,93
Saldos (Exercício. Ant) (B)	-	-	-	-
Total Orçado (A+B)	168.162.680	9.872.771	178.035.451,00	173.376.337,93

Convênios (C)	-	-	103.124,60	103.124,60
Custeio	-	-	51.124,60	51.124,60
Capital	-	-	52.000,00	52.000,00
Total Geral (A+B)+C	-	-	178.138.575,60	173.479.462,53
Rec Descentralizados (D)	-	-	9.445.801,82	9.202.452,44
Custeio	-	-	7.985.678,95	-
Capital	-	-	1.460.122,87	-
Credito Recebidos(C)+(D)			9.548.926,42	9.408.701,64
Total Geral (A+B+C+D)	168.162.680	9.872.771	187.584.377,40	182.681.914,975,87

Fonte: Departamento de Contabilidade e Finanças - DCF

Créditos Orçamentários Repassados Através de Convênios e Descentralizações

No Quadro 30 é apresentado o demonstrativo detalhado dos Créditos Orçamentários Repassados pelos Órgãos Concedentes (Convênios e Recursos Descentralizados) no Exercício de 2007, descritos por Unidade Concedente e por Órgão Financiador no total de R\$ 9.548.926,42 e as Despesas Realizadas no total de R\$ 9.305.577,04 resultando como Saldo Orçamentário o total de R\$ 243.349,38.

Quadro 30 - Recursos Descentralizado e de Convênio 2007

Unidade	Órgão Financiador	Valores Orçados (A)	Valores Executados (B)	Saldo Orçamentário (A - B)
150010/00001	Secretaria de Educação à Distância - SEED	2.208.885,44	2.208.846,50	38,94
150011/00001	Secretaria de Educação Superior - SESU	2.542.470,34	2.372.328,52	170.141,82
150014/00001	Subsecretaria de Planejamento e Orçamento - SPO	2.411,97	2.411,97	-
150016/00001	Secretaria Profissional e Tecnológica - SETEC DF	438.371,81	379.520,33	58.851,48
150019/00001	Secretaria de Educação Básica	133.300,00	133.300,00	-
150028/00001	Secretaria de Educação Cont. Alf. e Diversidade - SECAD MEC	508.420,00	503.435,48	4.984,52
153080/15233	Universidade Federal de Pernambuco UFPE	150.000,00	150.000,00	-
153173/15253	Fundo Nacional de Educação - FNDE	297.822,65	297.822,65	-
154003/15279	Fundação Coordenação de Aperfeiçoamento de Pessoal Nível. Superior. - CAPES	2.896.096,43	2.892.142,04	3.954,39
240101/00001	Coordenação Geral de Recursos Logísticos	208.111,81	202.733,58	5.378,23
530001/00001	Mi/Se/Dqi/Administração Geral	9.911,37	9.911,37	-
560003/00001	Secretaria Executiva - Ministério das Cidades	50.000,00	50.000,00	-
240901/00001	Fundo Nacional. de Desenvolvimento. Científico e Tecnológico - FNDCT	103.124,60	103.124,60	-
TOTAL		9.548.926,42	9.305.577,04	243.349,38

Fonte: Departamento de Contabilidade e Finanças - DCF

No Quadro 31 é demonstrado, com maior detalhamento, o orçamento final autorizado por Programa de Trabalho e suas Ações e a realização das despesas executadas, no exercício de 2007, resultando um saldo Orçamentário ou Crédito Orçamentário no valor de R\$ 4.659.113,07 referentes às Fontes de Recursos do Tesouro e Recursos Próprios.

95



RELATÓRIO DE GESTÃO 2007 - PROPLAN

Orçamento por Programa de Trabalho

Quadro 31 - Orçamento Final e Executado Por Programa de Trabalho

PROGRAMA DE TRABALHO	ORÇADO (1)	EXECUTADO (2)	SALDO (1) (2)
1073 - PROGRAMA UNIVERSIDADE DO SÉCULO XXI			
Funcionamento de Cursos de Graduação	84.360.846,00	83.099.718,72	1.261.127,28
Contrib da União, de s/Autarquias e Fundações p/o Custeio do Regime de Previd dos Serv Públ Federais.	16.126.179,00	14.693.177,25	1.433.001,75
Instrumental p/Ensino e Pesquisa destinada a IES	300.000,00	299.955,83	44,17
Modernização e Recup da Infra-Estrut Física das IFES	5.533.033,00	5.481.115,81	51.917,19
Expansão do Ensino Superior-Campus de Garanhuns	2.536.040,00	2.515.606,05	20.433,95
Expansão do Ensino Superior-Campus de Serra Talhada	5.362.690,00	5.289.852,27	72.837,73
Assistência ao Educando do Ensino de Graduação	970.200,00	870.811,72	99.388,28
Acervo Bibliográfico destinado as IFES	527.200,00	527.200,00	-

Serviços a Comunidade por meio de Extensão Universit	167.800,00	166.900,65	899,35
subtotal	115.883.988,00	112.944.338,30	2.939.649,70
0089 - PROGRAMA PAGAMENTO DE INATIVOS E PENSIONISTAS DA UNIÃO			
Pagamento de Aposent e Pensões - Servidores Civis	57.220.095,00	56.046.102,24	1.173.992,76
subtotal	57.220.095,00	56.046.102,24	1.173.992,76
0750 - PROGRAMA DE APOIO ADMINISTRATIVO			
Assist Pré-Escolar aos Depend dos Servidores e Empreg	161.386,00	117.493,20	43.892,80
Auxílio Transporte aos Servidores e Empregados	902.572,00	902.572,00	-
Auxílio Alimentação aos Servidores e Empregados	2.339.704,00	2.339.704,00	-
subtotal	3.403.662,00	3.359.769,20	43.892,80
0901 - PROGRAMA OPERAÇÕES ESPECIAIS – CUMPRIMENTO DE SENTENÇAS JUDICIAIS			
Cumprimento de Sent Judicial transitada em julgado (precatórios) devida p/União, Autarq e Fund Pública	-	-	-
1062 - PROGRAMA DESENVOLVIMENTO DA EDUCAÇÃO PROFISSIONAL E TECNOLÓGICA			
Funcionamento da Educação Profissional	527.572,00	511.291,27	16.280,73
1375 - PROGRAMA DESENVOLVIMENTO DA PÓS-GRADUAÇÃO E DE SUA PESQUISA CIENTÍFICA			
Pesquisa Universitária e Difusão dos seus resultados	92.400,00	44.392,00	48.008,00
Funcionamento dos Cursos de Pós-Graduação	322.320,00	321.197,27	1.122,73
subtotal	414.720,00	365.589,27	365.589,27
1067 - PROGRAMA GESTÃO DA POLÍTICA DE EDUCAÇÃO			
Capacitação de servidores públicos federais em processo de qualificação e requalificação	186.000,00	149.247,65	36.752,35
PROGRAMA ASSISTÊNCIA MÉDICA E ODONTOLÓGICA AOS TÉCNICOS ADMINISTRATIVOS			
Assistência médica e odontológica	399.414,00	-	399.414,00
TOTAL GERAL	178.035.451,00	173.376.337,93	4.659.113,07

Fonte: Departamento de Contabilidade e Finanças – DCF

NÚCLEO DE ATENÇÃO E PROMOÇÃO A SAÚDE

O Núcleo de Atenção e Promoção a Saúde – NAPS, antigo Departamento de Assistência Médico-Odontológica-DAMO, atualmente vinculado a Pró-Reitoria de Administração, tem a **Missão** de desenvolver ações de Saúde, prestando serviços de assistência médica, odontológica, psicológica e social, além de oferecer serviços nas áreas de análises clínicas e enfermagem.

O NAPS se destina aos estudantes, servidores e seus dependentes, da nossa Instituição, como também as comunidades circunvizinhas, através de Convênios com SUS (Sistema Único de Saúde).

Em 2007 o Núcleo prestou serviços nas áreas relacionadas no Quadro 32.

Quadro 32 Atendimentos do NAPS em 2007

ESPECIFICAÇÃO	Analises Clínicas				Total
	CLIENTELA				
	Funcionários	Dependentes	Estudantes	Comunidades	
Acido úrico	20	04	14	01	39
Bilirrubina	02	*	03	01	06
Colesterol hdl	20	04	17	04	45
Colesterol total	20	04	18	04	46
Creatinina	19	04	13	04	40
Fator rh	02	01	08	01	12
Glicose	18	12	25	04	59
Grupo sanguineo	02	01	08	01	12
Hemograma	15	07	27	01	50

Parasitológico de fezes	11	07	29	01	48
Plaquetas	05	02	07	01	15
Retração do coágulo	*	01	*	*	01
Sumário de urina	20	09	176	01	206
T. Coagulação	02	01	02	0*	05
Teste de gravidez	*	*	01	*	01
Teste luético	12	04	169	*	185
Tgo	04		04	01	09
Tgp	04		04	01	09
Tipagem sanguíneo	02	01	02	*	05
Tp/ae	05	02	02	*	09
Triglicerídeos	20	04	18	04	46
Ureia	19	04	14	04	41
Subtotal	222	72	561	34	889

Área Odontológica

ESPECIFICAÇÃO	CLIENTELA				
	Funcionários	Dependentes	Estudantes	Comunidades	Total
Acabamento c/polimento	*	03*	*	06	09
Aplicação de flúor	01	07	06	01	15
Aplicação de selante	*	*	02	*	02
Aveolite	01	*	*	*	01
Capeamento pulpar	*	01	*	*	01
Curativo	16	35	39	115	205
Curetagem	08	15	05	35	63
Dente incluso	05	15	11	06	37
Exame clínico	61	85	152	196	494
Exodontia	12	15	10	39	76
Gengivectomia	*	*	*	02	02
Manuten. De aparelho fixo	76	352	395	112	935
E removível	01	14	19	05	39
Moldagem	01	05	15	*	21
Profilaxia	*	02	03	*	05
Radiografia	03	06	21	45	75
Raspagem	12	20	77	54	163
Rest.de amalgama de 2 ou mais faces	195	154	485	272	1.106
Restauração a pino	03	*	08	*	11
Restauração de resina de uma face	21	19	43	25	108
Restauração fotopolimerizável	13	29	39	06	87
Selamento de cav. C/cimento	08	11	15	01	35
Sutura	05	07	01	10	23
Tratamento endodôntico bi-radicular	01	03	05	01	10
Tratamento endodôntico tri-radicular	10	17	42	52	121
Tratamento endodôntico uni-radicular	08	12	15	09	44
Capeamento pulpar	02	09	05	03	19
Subtotal	463	833	1.413	995	3.707

95



RELATÓRIO DE GESTÃO 2007 - PROPLAN

Área Médica

ESPECIFICAÇÃO	CLIENTELA				
	Funcionários	Dependentes	Estudantes	Comunidades	Total
Consulta	1.204	744	2.932	1.464	6.344
Eletrocardiograma	152	47	306	335	840
Pequenas cirurgias	*	02	*	*	02
Subtotal	1.356	793	3.238	1.799	7.186

Área de Enfermagem

ESPECIFICAÇÃO	CLIENTELA				
	Funcionários	Dependentes	Estudantes	Comunidades	Total
Administração de medicamentos	*	*	*	01	01
Curativo por paciente	11	29	07	06	49
Inalação nebulização	*	*	*	*	*

Injeções intramusculares	15	06	26	06	51
Injeções intravenosas	05	00	07	03	14
Injeções subcutâneas	*	*	*	*	*
Reidratação oral	01	02	01	00	04
Retirada de pontos	00	02	00	00	02
Termoterapia	*	*	*	*	*
Venopunção	00	00	00	01	01
Subtotal	32	39	41	17	129

Área de Psicologia

ESPECIFICAÇÃO	CLIENTELA				Total
	Funcionários	Dependentes	Estudantes	Comunidades	
Consulta	06	06	39	33	84
Dinâmica de grupo	01	01	06	03	11
Enc. Outros profissionais	*	*	*	10	10
Grupo tabagimo	*	*	*	*	*
Icg	24	*	85	30	139
Motrocidade oral	*	01	03	01	05
Orientação	01	*	01	02	04
Terapia	18	*	55	11	84
Subtotal	50	08	189	90	337
Total Geral	2.123	1.745	5.442	2.935	12.248

Fonte: Núcleo de Atenção e Promoção à Saúde - NAPS

*Laboratórios reforma impossibilitando a realização dos referidos exames: Coagulograma Transaminase Prova do laço Pesquisa de tricosmonas Leucograma Curva glicêmica Eritrograma Pesquisa de bk Pesquisa de fungos Pesquisa de gonococos Colesterol ldl Cimentação de coroa Removível Restauração de resina composito de 2/+ faces Colocação de aparelho

Obs: A remoção de 112 pacientes foi efetuada através da ambulância da área de transporte do NAPS.

Programa de Governo

Responsabilidade: Pró Reitoria de Planejamento e Pró Reitoria de Administração

PROGRAMA 1073 Universidade do Século XXI

AÇÃO – 6373.26248.0026 Modernização e recuperação da Infra-estrutura das IFES

Função: Educação

Sub-função: Ensino Superior

Tipo de ação - Atividade

Finalidade - Recuperar, manter, e/ou modernizar a infra-estrutura física das IFES e dos Hospitais de Ensino, para assegurar a expansão da oferta de vagas do ensino de graduação, com qualidade.

Descrição - Restauração/modernização das edificações/instalações, com vistas a um adequado estado de uso, por meio de obras de pequeno vulto que envolva ampliação/reforma/adaptação, bem como aquisição e/ou reposição de materiais, inclusive aqueles inerentes às pequenas obras, observando os limites de legislação vigente.

Especificação Produto - Área da infra-estrutura física das instituições de ensino superior e dos hospitais de ensino recuperada, mantida e/ou modernizada.

Coordenador p/Execução da Ação nível local - Pró Reitoria de Planejamento (Pró-Reitor)

Resultado da Ação

Metas Previstas e Executadas (Física e Financeira)

Previstas		Realizadas	
Física	Financeira	Física	Financeira
3	5.083.033,00	3	5.031.208,36

As metas e resultados previstos e executados na Tabela acima, indicam que a execução desta ação foi possível com licitação da construção de um prédio de seis pavimentos ($\cong 3600 \text{ m}^2$) que atenderá aos Departamentos de Estatística e Informática, de Física e de Matemática, bem como, da construção do prédio do setor de Patrimônio do Departamento de Serviços Gerais (80 m^2) e a conclusão do Laboratório de Digestibilidade do Departamento de Zootecnia (90 m^2).

Quanto à readequação de instalações, a UFRPE contratou serviços em 32 setores (Departamentos Acadêmicos e Administrativos). No tocante a equipamentos e material permanente foram adquiridos itens de várias naturezas, desde um simples retroprojeto a um ônibus, os quais foram e, ou serão distribuídos aos diversos setores da Instituição para atendimento de atividades acadêmicas e administrativas.

As despesas vinculadas à ação, onde a fonte principal de financiamento foi o próprio do orçamento da UFRPE, a qual foi de suma importância para realização da ação, pois, teve menor dependência de financiamentos externos para seu desenvolvimento. Os valores gastos e, ou empenhados foram balizados por meio de processos licitatórios e adequados para realização da ação. A UFRPE disponibilizou recursos humanos para sua execução desde a definição de projetos para contratação de obras até uma simples especificação de material de consumo. No entanto, nesse sentido deparamos mais uma vez com a limitação de pessoal qualificado para execução das tarefas vinculadas à ação, como exemplo, podemos citar, os pequenos quadros responsáveis pelo desenvolvimento de projetos de obras civis e reformas e da preparação de editais de licitação e de contratos. No caso de projetos de obras civis se fez necessário à terceirização de projetos arquitetônicos e complementares de prédios contratados no ano de 2007.

AÇÃO – 6373.26248.0390 - Modernização e recuperação da Infra-estrutura das IFES Construção de Bloco na Sede do Colégio Dom Agostinho - Escola Profissionalizante Agrícola Vinculada à UFRPE - No Estado de Pernambuco

Função: Educação

Sub-função: Ensino Superior

Tipo de ação - Atividade

Finalidade - Recuperar, manter, e/ou modernizar a infra-estrutura física das IFES e dos Hospitais de Ensino, para assegurar a expansão da oferta de vagas do ensino de graduação, com qualidade.

Descrição - Restauração/modernização das edificações/instalações, c/vistas a um adequado estado de uso, por meio de obras de pequeno vulto que envolva ampliação/reforma/adaptação, bem como aquisição e/ou reposição de materiais, inclusive aqueles inerentes às pequenas obras, observando os limites de legislação vigente.

Especificação do Produto - Área da infra-estrutura física das IES e dos hospitais de ensino recuperada, mantida e/ou modernizada.

Coordenador p/Execução da Ação nível local - Pró Reitoria de Planejamento (Pró-Reitor)

Resultado da Ação

Metas Prevista e Realizadas (Física e Financeira)

Previstas		Realizadas	
Física	Financeira	Física	Financeira
1	200.000,00	1	199.907,45

Na execução desta ação foi possível adquirir equipamentos e material permanente para equipar o Prédio de Laboratório da Agroindústria no Campus de Tiúma do Colégio Dom Agostinho Ikas.

As despesas vinculadas à ação, indicam que a fonte de financiamento foi a partir de recursos de emenda parlamentar, a qual foi de suma importância para realização da ação, pois, não poderia ser realizada com recursos próprios. Os valores gastos e, ou empenhados foram balizados por meio de processos licitatórios e adequados para realização da ação. A UFRPE disponibilizou recursos humanos para sua execução, no entanto, nesse sentido deparamos mais uma vez com a limitação de pessoal qualificado para execução das tarefas vinculadas à ação. Como exemplo, podemos citar o pequeno quadro responsável pela preparação de editais de

licitação e de contratos. Vale salientar que a natureza das despesas foi modificada durante o processo de liberação, pois, esperávamos que a dotação fosse no código 4.4.90.51 e saiu como 4.4.90.52.

Ação 1073.6374.26248.0118 – Casa do Estudante - Serra Talhada - Estado de Pernambuco

Função: Educação

Sub-função: Ensino Superior

Tipo da Ação: Atividade

Finalidade: Construção de uma casa para atendimento a estudantes da Unidade Acadêmica de Serra Talhada (Sem preenchimento no Simec)

Descrição: Construção de uma residência estudantil para atendimento de 56 alunos da Unidade Acadêmica de Serra Talhada (Sem preenchimento no Simec)

Áreas responsáveis por gerenciamento ou execução: e Pró-Reitoria de Administração

Responsável pela execução da ação no nível local: Pró-Reitoria de Planejamento (Pró-Reitor)

Resultado da Ação

Metas Prevista e Realizadas (Física e Financeira)

Previstas		Realizadas	
Física	Financeira	Física	Financeira
1	250.000,00	1	250.000,00

Na execução desta ação foi possível contratar a construção de uma casa de estudante ($\cong 500 \text{ m}^2$) que atenderá aos estudantes da Unidade Acadêmica de Serra Talhada.

As despesas vinculadas à ação estão listadas onde a fonte principal de financiamento foi o próprio do orçamento da UFRPE, a qual foi de suma importância para realização da ação, pois, a dotação (emenda parlamentar) para esta ação não seria suficiente para contratar o prédio citado. Os valores gastos e, ou empenhados foram balizados por meio de processos licitatórios e adequados para realização da ação. A UFRPE disponibilizou recursos humanos para sua execução desde a definição de projetos para contratação de obras até uma simples especificação de material de consumo, no entanto, nesse sentido deparamos mais uma vez com a limitação de pessoal qualificado para execução das tarefas vinculadas a ação. Como exemplo, podemos citar os pequenos quadros responsáveis pelo desenvolvimento de projetos de obras civis e reformas e da preparação de editais de licitação e de contratos. No caso de projetos de obras civis se fez necessário à terceirização de projetos arquitetônicos e complementares de prédios contratados no ano de 2007.

AÇÃO – 4009.26248.0026 - Funcionamento de Cursos de Graduação

Função: Educação

Sub-Função: Ensino Superior

Tipo de ação - Atividade

Finalidade - Garantir o funcionamento dos cursos de graduação das IFES formar profissionais de alta qualificação para atuar nos diferentes setores da sociedade, capazes de contribuir p/o processo de desenvolvimento nacional, com transferência de conhecimento pautada em regras curriculares.

Descrição - Manutenção da infra-estrutura física do campus, manutenção dos serviços terceirizados, pagamento dos serviços públicos e de pessoal ativo, incluindo participação em órgãos colegiados que congreguem o conjunto das instituições federais de ensino superior.

Detalhamento da Implantação - As IFES recebem recurso da União e participa com valores inscritos em seus orçamentos próprios, destinados à manutenção, organização das atividades de ensino, pesquisa e extensão, que ficam alocadas nesta ação específica.

Coordenador da ação - Pró Reitoria de Administração(Pró-Reitor)

95

7700

RELATÓRIO DE GESTÃO 2007 - PROPLAN

Resultado Alcançado

Metas Previstas e Executadas (Física e Financeira)

Metas Previstas		Metas Realizadas	
Física	Financeira	Física	Financeira
8.741	84.360.846,00	7.268 (2º semestre)	83.099.718,72

A UFRPE teve 7.268 alunos matriculados nos seus cursos de graduação, como meta realizada, o que representa 83% da meta prevista para a ação.

O pagamento do Pessoal Ativo, peso maior no orçamento da IFES, está inserido nesta ação – Funcionamento dos Cursos de Graduação onde por conta dos reajustes salariais em outros aumentos (crescimento vegetativo e decisão do Governo em pagar processos de Exercícios Anteriores) sempre supera o projetado para o exercício.

Quanto às despesas de custeio, temos um volume de gastos considerável em Serviços de Terceiros Pessoa Jurídica por conta das despesas fixas como: Serviços Públicos de energia, telefonia, água/esgoto, coleta de resíduos sólidos; Serviços Terceirizados da Vigilância, Portaria e Limpeza; Serviços de Comunicação (RADIOBRÁS, Imprensa nacional, Jornais) etc.. Lembrando que todos os contratos foram precedidos de processo licitatórios. As despesas com passagens e diárias são balizadas na limitação imposta por Decreto Federal e planejamento interno.

AÇÃO –09H.B26248.0001 - Contribuição da União, de suas Autarquias e Fundações para o Custeio do Regime de Previdência dos Servidores públicos Federais

Função: Educação

Sub-Função: Administração Geral

Tipo de ação - Operações Especiais

Finalidade - Assegurar o pagamento da contribuição da União, de suas autarquias e Fundações para o custeio do regime de previdência dos servidores públicos federais na forma do art. 8º da Lei nº 10.887, de 18 de junho de 2004.

Descrição - Pagamento da contribuição da União, de suas Autarquias e Fundações para o custeio do regime de previdência dos servidores públicos federais na forma do artigo 8º da Lei nº 10.887, de 18 de junho de 2004.

Coordenador da ação - Pró Reitoria de Administração (Pró-Reitor)

Resultado Alcançado:

Metas Previstas e Executadas (Física e Financeira)

Metas Previstas		Metas Realizadas	
Física	Financeira	Física	Financeira
-	R\$ 16.126.179,00	-	R\$ 14.693.177,25

As metas previstas não foram alcançadas na sua totalidade devido a ausência de cotas orçamentárias existentes na Instituição, impossibilitando a liquidação e recolhimento da despesa com plano de Seguridade Social e Previdência Social parte do empregador, referente folha de pagamento de dezembro de 2007.

Sendo contabilizado no exercício de 2008, como despesas de Exercícios Anteriores, nas contas contábeis 331919205 - Contribuições Patronais - Ativo Civil - CLT e 331919206 - Contribuição Patronais para PSS, destinadas aos registros das despesas de Exercícios encerrados que não se processaram na época própria.

AÇÃO -6368.26248.0218 Instrumental para Ensino e Pesquisa Destinados a IFES – Campus de Serra Talhada

Função: Educação

Sub-Função: Ensino Superior

Tipo de ação - Atividade

Produto (bem/serviço) - Laboratório Equipado

Coordenador da ação - Pró Reitoria de Administração (Pró-Reitor)

Resultado da Ação

Metas Previstas e Executadas (Física e Financeira)

Metas Previstas		Metas Realizadas	
Física	Financeira	Física	Financeira
1	150.000,00	1	150.000,00

95



RELATÓRIO DE GESTÃO 2007 - PROPLAN

A meta foi realizada e o recurso aplicado para as despesas relacionadas a Tabela acima foram de Emenda Parlamentar (Deputado Gonzaga Patriota)

Ação -1H77.226248.0101 Expansão do Ensino Superior - Campus de Garanhuns

Função: Educação

Sub-função: Ensino Superior

Tipo da Ação: Projeto

Órgão Orçamentário Responsável: Ministério da Educação

Finalidade: Viabilizar a implantação do Campus de Garanhuns, objetivando aumentar a oferta de vagas da Educação Superior de Graduação e de Pós-Graduação, Atividades de Extensão, desenvolvimento de pesquisa.

Descrição: Construção e reformas de edifícios, aquisição de equipamentos, manutenção, serviços de terceirização, por meio de licitação de acordo com as legislações específicas.
Duração do Projeto: Início: 01/2007 e Término: 12/2010
Detalhamento da Implementação: Execução diretamente pela Universidade com contratação de serviços e aquisição de equipamentos e materiais conforme estabelecido no projeto acadêmico.
Coordenador da ação – Pró Reitoria de Administração (Pró-Reitor)

Resultado Alcançado:

Metas Prevista e Realizadas (Física e Financeira)

Previstas		Realizadas	
Física	Financeira	Física	Financeira
340	2.536.040,00	340	2.515.606,05

A meta física foi alcançada e as despesas de custeio onde temos um volume de gastos considerável em Serviços de Terceiros Pessoa Jurídica por conta das despesas fixas como: Serviços Públicos de energia, telefonia, água/esgoto; Serviços Terceirizados de Vigilância, Portaria e limpeza, etc. Lembrando que todos os contratos foram precedidos de processos licitatórios. As despesas com diárias são balizadas na limitação por Decreto Federal e planejamento interno.

O maior gasto em materiais de consumo está associado a aquisição de livros, reagentes, vidrarias, materiais de funcionamento das atividades acadêmicas e administrativas.

Quanto ao capital, R\$ 2000.000,00, os recursos foram utilizados para a complementação de obras na Unidade Acadêmica de Garanhuns, para que funcionassem a partir de fevereiro de 2008, início do período letivo. Alguns equipamentos essenciais também foram adquiridos.

Ação 1073.1H78.26248.0101 - Expansão do Ensino Superior - Campus de Serra Talhada

Função: Educação

Sub-função: Ensino Superior

Tipo da Ação: Projeto
Órgão Orçamentário Responsável: Ministério da Educação
Unidade Orçamentária Responsável: 26248 – Universidade Federal Rural de Pernambuco
Finalidade: Viabilizar a implantação do Campus de Serra Talhada, objetivando aumentar a oferta de vagas da Educação Superior de Graduação e de Pós-Graduação, Atividades de Extensão, desenvolvimento de pesquisa.
Descrição: Construção e reformas de edifícios, aquisição de equipamentos, manutenção, serviços de terceirização, por meio de licitação de acordo com as legislações específicas.
Duração do Projeto: Início: 01/2007 e Término: 12/2010
Detalhamento da Implementação: Execução diretamente pela Universidade com contratação de serviços e aquisição de equipamentos e materiais conforme estabelecido no projeto acadêmico.
Coordenador da ação – Pró Reitoria de Administração (Pró-Reitor)

Resultado Alcançado:

Metas Prevista e Realizadas (Física e Financeira)

Previstas		Realizadas	
Física	Financeira	Física	Financeira
360	5.362.690,00	360	5.289.852,27

A meta física foi alcançada e 98,64% da meta financeira foi realizada.

As de custeio onde temos um volume de gastos considerável em Serviços de Terceiros Pessoa Jurídica por conta das despesas fixas como: Serviços Públicos de energia, telefonia, água/esgoto; Serviços Terceirizados de

Vigilância, Portaria e limpeza, etc.. Lembrando que todos os contratos foram precedidos de processos licitatórios. As despesas com diárias são balizadas na limitação por Decreto Federal e planejamento interno.

O maior gasto em materiais de consumo está associado a aquisição de livros, reagentes, vidrarias, materiais de funcionamento das atividades acadêmicas e administrativas.

Quanto ao capital, temos a construção de uma casa de estudante, biblioteca e um auditório. O restante de recurso foi utilizado para adquirir os equipamentos essenciais aos laboratórios de graduação, a partir de demandas dos cursos ali existentes, de conformidade com a disponibilidade orçamentária e o planejamento da unidade.

Todos os recursos foram aplicados de acordo com as solicitações e planejamento da Unidade.

AÇÃO – 0006.26248.0026 Cumprimento de Sentenças Judicial Transitada em Julgado (Precatórios) devida pela União, Autarquia e Fundações Públicas

Função: Encargos Especiais

Sub-Função: Outros Encargos Especiais

Tipo de ação - Operações Especiais

Finalidade - Cumprir as decisões judiciais recativas as sentenças Judiciais Transitadas em julgado devidas pela União, Autarquias e Fundações Públicas

Descrição - Pagamento de precatórios devidos pela União, Autarquias e Fundações Públicas em razão de Sentenças Transitada em Julgado.

Coordenador da ação – Pró Reitoria de Administração (Pró-Reitor)

Resultado da Ação:

Metas Prevista e Realizadas (Física e Financeira)

Previstas		Realizadas	
Física	Financeira	Física	Financeira
-	1.359.386,00	-	1.359.386,00

Recursos descentralizados automaticamente para os Tribunais de direito – TRF da 5ª Região, em cumprimento ao artigo 24 da LDO 2004.

8. GESTÃO DE PESSOAS





1º Turma do Curso de Planejamento
Elaboração e Gestão de Projetos



1º Seminário de Técnicos Administrativos
do Programa de Capacitação Profissional



Oficina de Planejamento Estratégico da SUGEP



1º Turma do Curso de Especialização em Gestão de Políticas Públicas

SUPERINTENDÊNCIA DE GESTÃO E DESENVOLVIMENTO DE PESSOAS – SUGEP

A Superintendência de Gestão e Desenvolvimento de Pessoas - SUGEP tem a **Missão** de *Desenvolver ações de Recursos Humanos, com eficiência e eficácia, visando o crescimento profissional e melhoria da qualidade de vida da comunidade universitária. Seus Valores de Inovação e Criatividade, Transparência, Cooperação, Parceria, Equidade e Respeito, Comunicação, Integração, Compromisso, Flexibilidade, Humanização e Acolhimento.* vem promovendo nos últimos anos à melhoria dos serviços prestados a comunidade universitária. Nesta perspectiva, toda a equipe que compõe a gestão de Pessoas tem se empenhado na implementação de instrumentos que favoreçam

integrar as diferentes atividades de RH com o objetivo de responder às expectativas e demandas da comunidade universitária.

Ações Administrativas

No exercício de 2007, várias ações foram consolidadas e implementadas pela Superintendência:

- ⇒ Programa de capacitação e qualificação profissional dos técnicos-administrativos em educação;
- ⇒ Curso de Pós-graduação em Gestão de Políticas Públicas;
- ⇒ Encontro de Técnicos Administrativos em Educação - ENTEDUC;
- ⇒ Mapeamento para dimensionamento dos servidores nesta IFES;
- ⇒ Aprovação do projeto de avaliação de desempenho funcional a ser implantado no exercício 2008 pelo Departamento de Qualidade de Vida.
- ⇒ Sistematização do controle de cadastramento de aposentados e pensionistas, atribuições internas, melhoria do atendimento ao servidor, finalização do levantamento de acumulação de cargos do ano 2006. Além de todas as atividades de rotina concernente a folha de pagamento, controle funcional e concessões de benefícios. A remarcação das atividades desenvolvidas no que se refere a orientação legal, aos pareceres jurídicos e atendimento e orientação sobre legislação de pessoal no atendimento aos servidores da Assessoria de Legislação de Pessoal.

Atividades desenvolvidas Departamentos e Divisões

Especificações	Quantidade
Publicação de Portarias	2.115
Ofícios, Memorandos, Circulares, Telegramas, Sedex e Correspondências	12.016
Orientação de requerimentos	50
Elaboração de portarias de nomeação e outras	50
Denúncia levada a termo de apropriação indébita de proventos/pensão	90
Incorporação/revisão de parcelas de quintos. Período de 9/4/98 a 4/9/2001 (Acórdão nº. 2.248/05-TCU/Plenário)	14
Requerimento padrão, informativo s/isenção de IR, benefícios/adicionais, termo de opção de abono de permanência, termo de opção cargo de direção, declaração de união estável, declaração de dependência econômica, declaração de auxílio escolar, natalidade e requerimento de acumulação de quintos/ art.	192

Fonte: Processos da ALP/2007.

Ações efetuadas na Assessoria de Legislação de Pessoas Processos Administrativos Analisados

Especificações	Quantidade
Ajuda de custo/ Auxílio transporte	04
Aposentadoria/Revisão	22
Cessão/Redistribuição	14
Inclusão/dependente	33
Licença-Prêmio/Capacitação	15
Isenção IR, Abono permanência, 28,86% e 3,17%	64
Pensão civil/Pensão alimentícia voluntária	33
Professor Substituto/Visitante/Prorrogação/Rescisão	69
Quintos/Incorporação/Atualização/Revisão	14
Tempo de serviço/ Averbção/Revisão	32
Adicional por tempo de serviço extraordinário (hora extra)	65

Fonte: Processos da ALP/2007.

95



RELATÓRIO DE GESTÃO 2007 - PROPLAN

A divisão de Desenvolvimento de Pessoas do setor de Desenvolvimento de Competências vem intensificando suas ações através do Programa de Capacitação e Qualificação Profissional, com a realização de cursos eventos, visando à melhoria do desempenho do servidor, do exercício de sua cidadania e, conseqüentemente, levando a uma participação comprometida com a função social da Universidade.

Em 2007 foram realizadas 13 ações nesse sentido, contabilizando um total de 759 servidores envolvidos nos processos de formação. O quadro abaixo descreve resumidamente as atividades desenvolvidas neste ano.

Benefícios Concedidos

Incentivo à qualificação	05
Progressão por capacitação	74
Total	79

Nº	Cursos/Eventos	Datas	C/H	Servidores
01	Atualização de técnico e auxiliar de laboratório	19/03 a 20/04/2007; 19/03 a 04/05/2007; 19/03 a 28/05/2007; 19/03 a 20/06/2007	40/60/90/120	02/05/13/12
02	Informação e Documentação	12/03 a 25/04/07; 12/03 a 17/05/07; 12/03 a 13/06/07	60/90/120	04/11/15
03	Planejamento Estratégico da SUGEP	12/07 e 09/08/2007	16	34
04	Planejamento, Elaboração e Gestão de Projetos	22/05 a 20/08/07; 22/05 a 30/08/07	150/181	03/23
05	I SETEC-Seminário dos Técnicos-Administrativos do Programa de Capacitação Profissional-Turma - Projetos 2007	30/08/2007	08	50
06	I ENTEDUC-Encontro de Técnico-Administrativos em Educação	11 e 12/09/2007	16	400
07	Secretariado	04/06 a 04/10/2007	181	24
08	Inglês	06/08/07 a 31/10/07; 06/08/07 a 20/11/07	150/181	02/32
09	Procedimentos Básicos no Cuidado com Animais	16/10 a 07/12/2007	90	09
10	II SETEC-Seminário dos Técnicos-Administrativos do Programa de Capacitação Profissional-Turma Projetos II 2007	19/12/2007	08	50
11	Curso de Planejamento, Elaboração e Gestão de Projetos II	17/09 a 19/12/2007	150 181	05 18
12	Desenvolvendo Habilidades Gerenciais	17/10/07 a 07/12/07; 17/10/07 a 17/12/07	90/120	02/13
13	Especialização em Gestão de Políticas Públicas	25/06/07 - Início aulas presenciais - 13/12-Término - 05/04/2007	360	32
Total				759

Fonte: Divisão de Desenvolvimento de Pessoas - SUGEP

OBS: Além dos servidores da UFRPE, participaram também: 02 servidores da SOLL, 48 alunos da UFRPE, 08 servidores de outras instituições, 05 aposentados da UFRPE e 17 pessoas da comunidade.

A Divisão de Saúde do Trabalhador compete coordenar as atividades inerentes aos Programas sociais, à Psicologia do trabalho, à segurança do trabalho, e à saúde ocupacional no âmbito da UFRPE. As seções de Programas Psicossociais e a de Segurança e Saúde Ocupacional, subordinadas a esta Divisão encontram-se em processo de estruturação. Atualmente não existe no seu quadro funcional, ocupante de cargos.

Principais Atividades Desenvolvidas - 2007

ATIVIDADE	JAN	FEV	MAR	ABR	MAI	JUN	JUL	AGO	SET	OUT	NOV	DEZ
Atendimento individual	07	08	43	20	29	29	31	25	48	70	101	86
Atendimento grupal	01	-	-	-	-	-	-	02	04	05	03	05
Assessoria	-	02	01	05	-	-	01	02	03	01	-	-
Campanhas	-	-	-	-	01	-	-	-	-	01	01	01
Mediação com a chefia dos usuários	05	03	20	03	03	05	01	07	05	03	02	03
Mediação familiar	02	03	01	01	03	02	01	02	02	05	03	04
Contato c/a rede sócio-assistencial	04	04	05	06	04	03	01	03	03	03	03	04
Palestras	-	-	-	-	02	-	-	-	02	-	01	-
Reunião com equipe multidisciplinar	01	05	04	-	02	01	01	-	-	01	-	-
Visita Domiciliar	01	02	03	-	02	02	-	-	-	-	-	01
Visita Hospitalar	02	-	-	-	-	-	-	-	-	-	-	-

Visita institucional	01	01	01	-	01	03	01	-	-	01	-	-
Parceria extra-institucional	-	-	-	-	01	02	-	02	01-	01	01	-
Participação em comissão	-	-	-	-	03	03	03	02	02	01	01	02
Participação em eventos	-	-	-	01	01	-	-	01	01	01	01	01
Planejamento estratégico	-	01	-	-	01	-	-	-	-	-	-	-

Fonte: Divisão de Saúde do Trabalhador – SUDEP

RECURSOS HUMANOS

Quanto aos recursos humanos da instituição no que se referente ao corpo docente em 2007, comparando os dados da Titulação 2006/2007, o número de doutores teve um crescimento de 6,17% e uma redução de docentes graduados de -16%. Isto demonstra a qualificação do corpo docente da UFRPE que atualmente é constituído de 378 doutores correspondendo a 72,7% dos docentes da nossa Instituição.

O Demonstrativo numérico relacionado ao Docente de 3º Grau efetivo por Classe mostra 66,73% de docentes adjuntos. Comparando 2006/2007 verifica-se também um aumento de Titular e Associado.

Quanto à carga horária, segundo o Quadro 33, atualmente 94,07% dos docentes da nossa universidade têm dedicação exclusiva.

Quadro 33 - Docente Superior por Titulação 2006/2007

TITULAÇÃO	2007				2006				VARIACÃO
	nº	%	Subt	Visit	nº	%	Subt	Vist	
Doutor	378	72,2	9	3	356	70,3	8	1	6,17
Mestre	113	21,6	56	-	113	22,3	40	-	0
Especialização	22	4,2	-	-	25	4,9	-	-	-12
Graduado	10	1,9	68	-	12	2,3	63	-	-16
TOTAL	523		133	3	506	100	111	1	3,35

Fonte: Pró Reitoria de Planejamento – PROPLAN

Docentes Ativos por Titulação

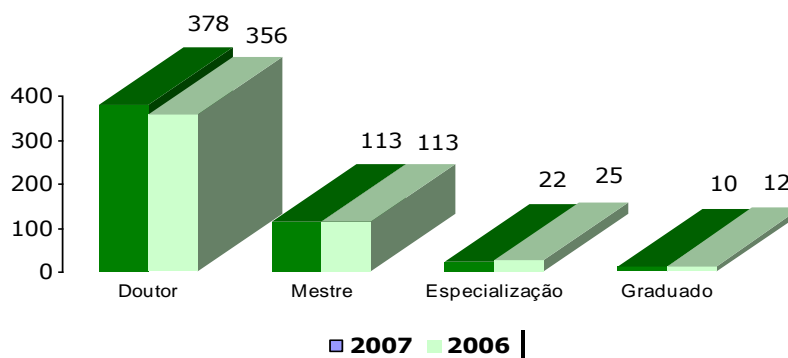

Quadro 34 - Docente Superior por Classe – 2006/2007

CLASSE	2007		2006	
	nº	%	nº	%
Titular	8	1,52	7	1,38
Adjunto	349	66,73	337	66,60
Assistente	73	13,95	73	14,42
Auxiliar	7	1,33	11	2,17
Associado	86	16,44	78	15,41
TOTAL	523	100	506	100

Fonte: Pró Reitoria de Planejamento – PROPLAN

Docentes Ativo por Classe

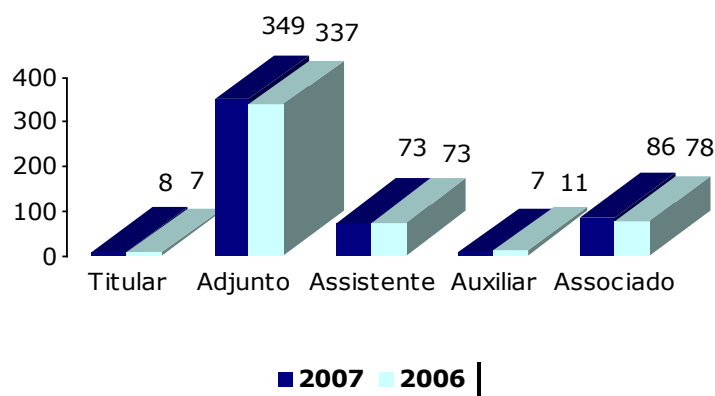

Quadro 35 - Carga Horária - 2006/2007

DOCENTES	2007				2006			
	DE	40	20	TOTAL	DE	40	20	TOTAL
Efetivo	509	10	4	523	492	10	4	506
Substituto	-	81	52	133	-	79	32	111
Visitante	2	-	1	3	1	-	-	1
Total	511	91	57	659	493	89	36	618

Fonte: Pró Reitoria de Planejamento - PROPLAN

Docente Efetivo

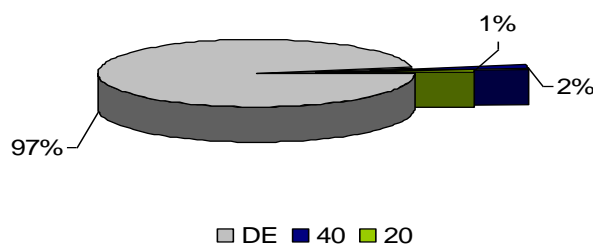

Analisando o quantitativo dos Técnico-Administrativos por Nível, Quadro 36, referente aos exercícios 2006/2007, se acentuou um pequeno aumento de servidores de 0,97%. A maior concentração de técnicos, 61,58% é do nível médio.

Quadro 36 Técnico-Administrativo por Nível - 2006/2007

NÍVEL	2007		2006		VARIACÃO
	nº	%	nº	%	
Superior	171	20,65	165	20,12	3,63
Médio	508	61,35	505	61,58	0,59
Apoio	149	17,49	150	18,28	-0,66
TOTAL	828	100	820	100	0,97

Fonte: Pró-Reitoria de Planejamento - PROPLAN

Programa de Governo

Responsabilidade: Superintendência de Gestão de Pessoas

PROGRAMA 0089 Previdência de Inativos e Pensionistas da União
AÇÃO - 0181.26248.0026 Pagamento de Aposentadorias e Pensões -
Servidores Civis
Função: Previdência Social - Sub-Função: Previdência de Regime Estatutário

Tipo de Ação - Operações Especiais

Finalidade - Garantir o pagamento devido aos servidores civis inativos do Poder Executivo ou aos seus pensionistas, em cumprimento às disposições contidas em regime previdenciário próprio.

Descrição - Pagamento de proventos oriundos de direito previdenciário próprio dos servidores públicos civis do Poder Executivo ou dos seus pensionistas, incluídas a aposentadoria/pensão mensal, a gratificação natalina e as eventuais despesas de exercícios anteriores.

Resultado da Ação:

Metas Prevista e Realizada (Física e Financeira)

Previstas		Realizadas	
Física	Financeira	Física	Financeira
1.821	57.220.095,00	1.614	56.046.102,24

As metas físicas programadas de atendimento para o exercício 2007 foram de 1.821 aposentadorias e pensões, sendo executadas 1.614, representando 88% do programado. No entanto, no que diz respeito às metas financeiras para o exercício 2007, foram previstos recursos da ordem de R\$ 57.164.454,00 e gastos com pagamentos o valor de R\$ 56.046.102,24, representando 98% do orçamento.

Após análise pela Superintendência de Gestão de Pessoas, foi constatado que a divergência entre metas físicas (88%) e metas financeiras (98%), deve-se ao fato do pagamento do exercício anterior liberado pelo o Ministério de Planejamento no valor de R\$ 1.144.827,15, acarretando aumento na despesa do Programa.

Programa 0750 Apoio Administrativo

AÇÃO – 2010.26248.0026 - Assistência Pré-Escolar aos Dependentes dos Servidores e Empregados

Função: Educação - Sub-Função Educação Infantil

Tipo de ação - Atividade

Finalidade - Oferecer aos servidores durante a jornada de trabalho, condições adequadas de atendimento aos seus dependentes, conforme art. 3º do Decreto 977, de 10/11/93.

Descrição - Concessão benefício de assistência pré-escolar pago diretamente no contracheque, a partir de requerimento, aos servidores e empregados que tenham filhos em idade pré-escolar. Decreto 977/93.

Resultado da Ação

Metas Prevista e Realizadas (Física e Financeira)

Previstas		Realizadas	
Física	Financeira	Física	Financeira
404	161.386,00	184	117.493,20

De acordo com o Comunica SIAPE 312812, de 10/05/07, foi informado que: "Em cumprimento ao Art. 7 da Constituição Federal, com redação ofertada pelo Art.1º da Emenda Constitucional Nº53 de 19/12/06, a partir deste mês o limite de idade para pagamento do Auxílio Pré-Escolar passa de 6 para 5 anos". A partir da folha de pagamento de maio/07, os beneficiários que não se encontravam no direito regido pela EC nº53/06, foram automaticamente excluídos.

As metas físicas programadas de atendimento para o exercício 2007 foram de 404 crianças, sendo beneficiados 184, representando 45% do programado. No entanto, no que diz respeito às metas financeiras para o exercício 2007, foram previstos recursos da ordem de R\$ 161.386,00 e gastos com pagamentos deste benefício o valor de R\$ 117.493,20, representando 72% do orçamento.

Após análise pela SUGEP, foi constatado que a divergência entre metas físicas (45%) e metas financeiras (72%), deve-se ao fato da utilização de indicadores diferentes pelo sistema de acompanhamentos. O relatório utiliza na meta física como unidade a criança, enquanto que na meta financeira é utilizado o valor do benefício no valor de R\$ 66,00 (mês), por dependente. No caso de um servidor que tenha somente 01 filho este valor é multiplicado por 12 meses durante o ano.

Logo se tomarmos como indicador para comparação a quantidade de benefícios pagos podemos chegar ao seguinte resultado de percentuais utilizando a regra de três para cada unidade orçamento e depois auxílios.

Orçamento R\$ 161.386,00 (100%) = 2445 auxílios pré-escolares (100%)

Executado R\$ 117.493,20 (72,66%) = 1780 auxílios concedidos (72,80%).

AÇÃO – 2011.26248.0026 - Auxílio-Transporte aos servidores e Empregados

Função: Educação - Sub-Função Proteção e Benefícios ao Trabalhador

Tipo de ação - Atividade

Finalidade - Efetivar o pagamento de auxílio-transporte em pecúnia, pela União, de natureza jurídica indenizatória, destinado ao custeio parcial das despesas realizadas com transporte coletivo municipal, intermunicipal ou interestadual pelos militares, servidores e empregados públicos da Administração Federal direta, autárquica e fundacional da União, bem como aquisição de vale-transporte para os empregados das empresas públicas e sociedades de economia mista integrantes dos orçamentos fiscal e da seguridade social,

nos deslocamentos de suas residências para os locais de trabalho e vice-versa, de acordo com a Lei nº 7.418/85 e alterações, e medida Provisória nº 2.165-36, de 23 de agosto de 2001.

Resultado da Ação

Metas Prevista e Realizadas (Física e Financeira)

Previstas		Realizadas	
Física	Financeira	Física	Financeira
940	902.572,00	900	902.572,00

Os servidores nomeados em sua totalidade, não solicitaram o referido auxílio transporte.

A divergência entre a meta financeira e a meta física deve-se ao fato da variação nos valores das passagens terrestre e local de moradia

AÇÃO – 2011.26248.0026 Auxílio-Alimentação aos Servidores e Empregados Função: Educação - Sub-Função: Alimentação e Nutrição

Tipo de ação - Atividade

Finalidade - Conceder o auxílio-alimentação, sob forma de pecúnia. Pago na proporção dos dias trabalhados e custeados com recursos do órgão ou entidade de lotação ou exercício do servidor ou empregado. Aquisição de vale ou ticket-alimentação ou refeição ou manutenção de refeitório.

Descrição - Concessão em caráter indenizatório e sob a forma de pecúnia o auxílio-alimentação aos servidores e empregados ativo, de acordo com a Lei 9527/97, ou mediante aquisição de vale ou ticket-alimentação ou refeição ou, ainda, por meio da manutenção de refeitório.

Resultado da Ação:

Metas Prevista e Realizadas (Física e Financeira)

Previstas		Realizadas	
Física	Financeira	Física	Financeira
1500	2.339.704,00	1.496	2.339.704,00

A meta não foi alcançada por motivos de redistribuições e demissões e rescisões de contratos

Programa 1067 Gestão da Política de Educação

AÇÃO – 4572.26248.0026 - Capacitação de Servidores Públicos Federal - Processo de Qualificação e Requalificação

Função: Educação - Sub-Função Formação de Recursos Humanos

Tipo de ação - Atividade

Finalidade - Promover a qualificação e re-qualificação de pessoal c/vistas às melhoria continuada dos processos de trabalho, dos índices de satisfação pelos serviços prestados à sociedade e do crescimento profissional

Descrição - Realização de ações diversas voltadas ao treinamento de servidores, tais como, custeio dos eventos, pagamentos de passagens e diárias aos servidores, quando em viagem para capacitação, taxa de inscrição em cursos, seminários, congressos e outras despesas relacionadas à capacitação de pessoal.

Resultado da Ação

Metas Prevista e Realizadas (Física e Financeira)

Previstas		Realizadas									
Física	Financeira	Física	Financeira								
700	186.000,00	660	149.247,65								
JAN	FEV	MAR	ABR	MAI	JUN	JUL	AGO	SET	OUT	NOV	DEZ
0	0	0	4	30	62	0	26	400	24	34	80

O quantitativo de pessoas beneficiadas no programa de capacitação nos meses relacionados acima, foi de 660 servidores não atingindo a meta estabelecida no exercício 2007 por conta da greve deflagrada pelos servidores técnicos administrativos de educação das IFES. No caso de nossa universidade ela teve a duração de junho a setembro de 2007 e somente permaneceram funcionando os cursos que já haviam começado. Os cursos programados para este período (junho a setembro) tiveram que ser re-programados parte deles para iniciar em outubro e outros de maior duração para este exercício de 2008.

No entanto, mesmo com esta interrupção de 03 meses nas atividades, foram realizadas 13 ações, sendo 09 Cursos de capacitação profissional, 01 de Qualificação profissional.

95



RELATÓRIO DE GESTÃO 2007 – PROPLAN

9. GESTÃO COMUNITÁRIA





Quadra coberta

Evento: I Fast Triathlon da UFRPE



Residência Estudantil



Hospital Veterinário

Missão: *Incentivar, apoiar, orientar e acompanhar o estudante, em suas múltiplas demandas, no decorrer de sua trajetória estudantil, através de ações afirmativas de permanência nas áreas social, técnico-científica, cultural, política e esportiva.*

Através da Pró-Reitoria de Gestão Estudantil – PROGEST os estudantes da UFRPE são assistidos através de seus programas, projetos e convênios junto a instituições públicas e privadas visando a obtenção de recursos que permitam a implantação de ações que visem o bem estar da nossa comunidade estudantil.

Ações Administrativas

- ⇒ A elaboração do Planejamento Estratégico (PDI) da PROGEST;
- ⇒ Resolução 178/2007 CEPE – normas para concessão de bolsas especiais de auxiliar acadêmico para alunos de graduação e pós-graduação.
- ⇒ Resolução 179/2007 CEPE - normas para concessão de bolsas de permanência nas modalidades transporte, alimentação e apoio acadêmico, para alunos de graduação da UFRPE;
- ⇒ Resolução 180/2007 CEPE - define normas para a bolsa de informática para alunos de graduação;
- ⇒ Resolução 181/2007 CEPE – define normas para concessão de ajuda de custo para realização de estágios curriculares e práticas de ensino por discentes de graduação;
- ⇒ Resolução 182/2007 CEPE – define normas para concessão de ajuda de custo para discentes de graduação da UFRPE p/participação em eventos científicos e acadêmicos estudantis estaduais, regionais e nacionais.
- ⇒ Projeto para criação de um Curso de Educação Física na UFRPE elaborado pela equipe de Professores de Educação Física, liderada pelo Coordenador da CEFIL e sob a supervisão da PROGEST, através do REUNI;
- ⇒ Contratação de um Professor Substituto para complementar o quadro de Professores da CEFIL;
- ⇒ Contratação de uma estagiária de Educação Física para complementação das atividades de esportes e lazer para a comunidade do entorno social da UFRPE;
- ⇒ Agregação de uma Assistente Social à COAP;
- ⇒ Agregação de mais três funcionários terceirizados para serviços gerais;
- ⇒ Elaboração da Home Page da PROGEST por uma equipe de estudantes de graduação, sob a supervisão do Pró-Reitor de Gestão Estudantil. A Home page entrou no ar em 01/03/2007, sendo o principal veículo de informação sobre os programas e ações de Assistência Estudantil da UFRPE;
- ⇒ Divulgação do “I FAST TRIATHLON DA UFRPE” na imprensa escrita, falada e televisiva, com diversas entrevistas ao vivo e com a filmagem e divulgação do evento pela Rede Globo de Televisão, Primeira Feira de Qualidade de Vida da UFPE e na Feira de Profissões da UFRPE;
- ⇒ Participação da nossa Psicóloga em debates ao vivo em programas de rádio.

Política de Assistência Estudantil

A política de assistência estudantil da UFRPE visa, sobretudo, aprimorar e fortalecer a integração dos estudantes à vida acadêmica, através da implantação de ações que garantam a permanência e a conclusão de curso dos seus estudantes.

Para o estudante de baixa renda, a Assistência Estudantil visa assegurar condições minimamente adequadas para que encontrem o necessário incentivo e apoio para desenvolver, com sucesso, os seus estudos.

No que concerne ao Programa de Residência Estudantil, em 2007, fora oferecidas vagas aos estudantes de ambos os sexos conforme Quadro 37, demonstrado abaixo, distribuídos por departamentos acadêmicos:

Quadro 37 - Residências Universitárias Campus Dois Irmãos

CURSOS	MASCULINO			TOTAL	FEMININO	TOTAL GERAL
	RES 1	RES 2	RES 3		RES 4	
Agronomia	21	20	10	51	05	56
Bacharelado em Ciências Biológicas	01	-	-	01	03	04
Economia Rural	-	01	03	04	-	04

Sociologia Rural	01	01	01	03	-	03
Engenharia Florestal	01	08	01	10	03	13
Engenharia de Pesca	02	01	-	03	02	05
Licenciatura em Ciências Biológicas	02	-	-	02	01	03
Licenciatura em Computação	-	-	01	01	-	01
Licenciatura em Física	01	03	01	05	01	06
Licenciatura em História	03	02	-	05	-	05
Licenciatura em Matemática	02	01	-	03	-	03
Licenciatura em Química	01	-	-	01	02	03
Medicina Veterinária	02	02	05	09	01	10
Zootecnia	04	05	01	10	03	13
Engenharia Agrícola e Ambiental	01	-	1	02	1	03
TOTAL GERAL	42	44	24	110	22	132

Fonte: Pró-Reitoria de Gestão Estudantil - PROGEST

Nos quadros 38 e 39 estão demonstradas as Bolsas de Permanência e Ajuda de Custo oferecido aos estudantes da UFRPE por curso e os seus valores.

Quadro 38 - Bolsas de Permanência para o Estudante

Curso	Apoio Acadêmico		Alimentação		Transporte		Informática	
	bolsistas	Valor R\$	bolsistas	Valor R\$	bolsistas	Valor R\$	bolsistas	Valor R\$
Economia Rural	09	2.250,00	6	14.300,00	00	-	00	-
Agronomia	54	27.300,00	110	176.910,0	06	750,00	12	10.920,00
Ciências Biológicas	43	20.880,00	24	28.690,00	03	350,00	18	16.130,00
Economia Doméstica	12	4.200,00	10	3.220,00	00	-	12	24.380,00
Engenharia Florestal	07	3.600,00	30	36.770,00	02	300,00	02	635,00
Gastronomia e Segur Alim	08	5.150,00	4	1.190,00	00	-	00	-
Licenciatura em História	05	3.150,00	6	11.740,00	03	450,00	03	2.455,00
Licenciatura Agrícola	01	900,00	2	420,00	00	-	01	1.535,00
Licen em Computação	03	2.700,00	1	2.080,00	00	-	00	-
Licenciatura em Química	26	13.050,00	4	3.610,00	04	500,00	05	5.310,00
Sociologia Rural	07	3.150,00	3	6.240,00	04	500,00	05	9.050,00
Licen em Matemática	06	1.950,00	5	9.570,00	01	150,00	01	470,00
Medicina Veterinária	31	9.600,00	32	41.610,00	01	150,00	01	1.070,00
Pedagogia	11	6.750,00	1	490,00	00	-	02	2.910,00
Pesca	20	4.800,00	10	11.570,00	00	-	04	2.740,00
Zootecnia	25	11.250,00	28	39.970,00	01	800,00	07	8.320,00
Engenharia Agrícola	03	1.050,00	15	14.430,00	00	-	05	4.800,00
Licenciatura em Física	04	1.350,00	7	11.530,00	01	150,00	07	9.535,00
Sistema de Informações	04	600,00	-	-	-	-	-	-
Total	279	123.680,0	298	402.810,0	30	4.100,	85	100.260,

Fonte: Pró-Reitoria de Gestão Estudantil - PROGEST

Quadro 39 - Ajuda de Custo ao Estudante

CURSO	QUANTIDADE	VALOR R\$
Ciências Econômicas	01	50,00
Agronomia	36	10.784,22
Biologia	49	15.035,75
Economia Doméstica	02	1.255,00
Engenharia Florestal	04	1.347,50
História	07	2.738,97
Licenciatura em Ciências Agrícolas	12	2.057,85
Licenciatura em Química	06	2.437,40
Sociologia	02	852,00
Matemática	06	2.335,00
Medicina Veterinária	29	15.030,68
Pedagogia	09	4.883,00
Pesca	07	1.555,20
Zootecnia	23	12.700,04
Engenharia Agrícola	01	702,27
CODAI	03	2.280,00
Total	204	76.244,88

Fonte: Pró-Reitoria de Gestão Estudantil - PROGEST

Infra-estrutura Física

As atividades de educação física, desportos e lazer, bem como a gestão de alimentação e residência universitária, além do apoio psicossocial e das ações afirmativas de permanência, são de

responsabilidade da PROGEST. Assim, o parque esportivo, o restaurante universitário e as residências estudantis estão sob sua administração.

O parque esportivo inclui um campo oficial de futebol com arquibancada, uma pista de atletismo com caixa de salto, uma piscina semi-olímpica, uma quadra coberta e três quadras descobertas. O restaurante universitário tem estrutura para atender até 192 usuários simultâneos, além de um restaurante opcional anexo, com capacidade para até 80 usuários simultâneos. As três residências masculinas abrigam 112 estudantes, enquanto a feminina abriga 22 estudantes.

Nas Unidades Acadêmicas de Garanhuns e Serra Talhada, a construção residências estudantis encontra-se em andamento.

Manutenção e Recuperação da Infra-Estrutura das Residências Universitárias

- ⇒ Revisão dos telhados das Residências de nº 01,02 e 04 (Inacabada).
- ⇒ Realização de pintura nas Residências de nº 01,02 e 04 (inacabada).
- ⇒ Instalação de portão acesso de pedestre e substituição do portão de veículos na Residência de nº 03.
- ⇒ Substituição e manutenção periódica de fechaduras, instalações elétricas e hidráulicas.
- ⇒ Instalação de um purificador de água em cada uma das quatro Residências.
- ⇒ Instalação de uma antena de TV em cada uma das quatro Residências.
- ⇒ Desratização e dedetização das Residências.
- ⇒ Lavagem e desinfecção das caixas d`água das Residências.

Reforma e Recuperação de Setores da PROGEST

- ⇒ Instalação de um Toldo na piscina semi-olímpica.
- ⇒ Instalação de grades de segurança na CEFIL.
- ⇒ Instalação de grades de segurança na quadra coberta.
- ⇒ Substituição do alambrado da piscina semi-olímpica.
- ⇒ Pintura da CGARU E COAP.
- ⇒ Substituição de portas nos banheiros dos vestiários da piscina e da CEFIL.

Viabilização de Infra-Estrutura para Realização de Eventos Estudantis, solicitação para:

- ⇒ Aquisição de chapas, papel e tintas, além de serviços de fotolitos para viabilizar a elaboração e impressão de panfletos, cartazes e folders na Editora Universitária para eventos realizados por diversos cursos de graduação e por representações estudantis;
- ⇒ Concessão de materiais de limpeza, água mineral e material de expediente para eventos realizados por diversos cursos de graduação e por representações estudantis;
- ⇒ Cessão de transporte para condução de grupos artísticos e culturais para participação em eventos realizados por diversos cursos de graduação e por representações estudantis.

Atividades e Realizações

- ⇒ Viabilização de participação dos residentes no Encontro Nacional de Casa de Estudantes, realizado na UFPE com patrocínio conjunto da UFRPE, inclusive financiamento de camisas, cartazes, folders, panfletos, água mineral e material de limpeza.
- ⇒ Viabilização da participação dos Estudantes de Agronomia no Congresso Nacional de Estudantes de Agronomia, realizado na UFS-SE, com acompanhamento do Coordenador da CGARU.
- ⇒ Auxílio na Participação de alunos do Curso de Pesca da Unidade Acadêmica de Serra Talhada em evento realizado no Campus de Dois Irmãos, sob forma de alojamento em salas de aula com o suporte das instalações da CEFIL.
- ⇒ Auxílio na Participação de alunos do Curso de Medicina Veterinária de várias Instituições Federais, sob forma de alojamento em salas de aula com o suporte das instalações da CEFIL, em evento realizado no Campus de Dois Irmãos, nos meses de Janeiro e Fevereiro.
- ⇒ Acomodação de alunos da Unidade Acadêmica de Serra Talhada no Campus Avançado do Carpina e auxílio alimentação para participação no I FAST TRIATHLON da UFRPE.
- ⇒ Auxílio alimentação para participação de alunos da Unidade Acadêmica de Garanhuns no I FAST TRIATHLON da UFRPE.

O quantitativo de alunos de graduação da UFRPE matriculados e aprovados nos cursos de Educação Física e Natação em 2007, por semestre conforme quadro abaixo:

Alunos	Educação Física		Natação	
	1º semestre	2º semestre	1º semestre	2º semestre
Matriculados	353	303	177	51
Aprovados	307	287	137	25

Fonte: Pró-Reitoria de Gestão Estudantil – PROGEST

Realização de Competições Esportivas pela CEFIL

- ⇒ Copa universitária: 11/2007 p/62 estudantes nas modalidades: futebol, futsal, natação, judô e atletismo;
- ⇒ Capoeira no período de março a novembro para 20 estudantes e comunidades;
- ⇒ Campeonato de futebol de campo nos meses outubro e novembro para 160 estudantes;
- ⇒ Exercícios de academia aeróbica nos meses de 03/04/05 de 2007 p/estudantes e técnicos administrativos;
- ⇒ I circuito de natação: 29 de novembro para 70 estudantes, professores e comunidade;
- ⇒ Comemoração Dia dos Pais: 14/08 p/professores, técnicos administrativos e funcionários terceirizados;
- ⇒ Natação Comunitária: 01 a 12/2007 para 320 pessoas da comunidade circunvizinha;
- ⇒ Futebol de Campo (Grupos dos Quarentões e Grupos dos Cinquentões) de 01 a 12/2007 para Técnicos Administrativos, Comunidade e Terceirizados.

Programa do Governo

Responsabilidade: Pró Reitoria de Gestão Estudantil

Programa 1073 Universidade do Século XXI

AÇÃO – 4002.26248.0026 Assistência ao Educando do Ensino de Graduação

Função: Educação

Sub-função: Ensino Superior

Tipo de ação – Atividade

Objetivo: A política de assistência estudantil da UFRPE visa, sobretudo, aprimorar e fortalecer a integração dos estudantes à vida acadêmica, através da implantação de ações que garantam a permanência e a conclusão de curso dos seus estudantes.

Para o estudante de baixa renda, oriundos de comunidades socialmente desfavorecidas, a Assistência ao Educando de Graduação na UFRPE busca assegurar condições minimamente adequadas para que encontrem o necessário incentivo e apoio para desenvolver, com sucesso, os seus estudos.

Assim, foram implantados pela PROGEST programas de concessão de Bolsas de Permanência, inspirados na busca de uma maior participação dos alunos nas atividades de ensino, pesquisa e extensão, bem como de Residência Estudantil e de Ajuda de Custo para realização de estágios curriculares; participação em reuniões científicas e acadêmicas; realização de eventos científicos e participação em jogos estudantis, além de bolsas de informática e de monitoria. De modo geral compete à PROGEST a implantação de ações afirmativas que visem o bem-estar da comunidade estudantil da UFRPE.

Descrição - Na UFRPE os programas de assistência estudantil são desenvolvidos por meio da Pró-Reitoria de Gestão Estudantil com apoio do Núcleo de Saúde, através da concessão de moradia, alimentação, assistência médica e odontológica e bolsas de permanência, de informática e de monitoria.

Áreas responsáveis pela execução: Coordenadoria de Ações Afirmativas de Permanência, Coordenadoria de Gestão de Alimentação e Residência, Coordenadoria de Apoio Psicossocial, Coordenadoria de Educação Física, Desporto e Lazer.

Coordenador da ação - Pró-Reitoria de Gestão Estudantil (Pró-Reitor)

Resultado da Ação

Metas Prevista e Realizada (Física e Financeira)

Previstas		Realizadas	
Física	Financeira	Física	Financeira
700	970.200,00	566	870.811,72

No decorrer de 2007 a UFRPE destinou, cerca de 12 % de seus recursos de custeio para aplicação em assistência ao educando de graduação, através do desenvolvimento de políticas que visam a igualdade de

oportunidades, proporcionando aos acadêmicos o atendimento em suas múltiplas demandas, para um pleno desenvolvimento acadêmico.

Os valores gastos foram distribuídos adequando suas aplicações às necessidades dos graduandos inscritos e contemplados pelos programas de Assistência ao Educando da UFRPE, após seleções criteriosas, baseadas principalmente em avaliação sócio-econômicas, mas levando-se também em consideração, para alguns programas, conhecimentos e habilidades específicas. Os programas desenvolvidos foram: residência estudantil, bolsas de permanência (apoio acadêmico, alimentação e transporte), bolsas de monitoria, bolsas de informática, ajuda de custo para realização de estágios curriculares, participação em reuniões científicas e acadêmicas, realização de eventos científicos e participação em jogos estudantis, todos regulamentados através de resoluções dos Conselhos Superiores da UFRPE, além de atividades de esportes e lazer. Todos os gastos da ação foram autorizados pelo Magnífico Reitor e encaminhados à Pró-reitoria de Administração da UFRPE para providências cabíveis. Os pagamentos foram efetuados pelo setor de contabilidade da UFRPE diretamente ao beneficiário.

A previsão de atendimento para 2007 foi de 700 alunos assistidos por mês. Entretanto, a liberação de recursos de forma gradual dificultou o desenvolvimento de todos os programas em tempo hábil e na quantidade necessária, para suprir a demanda.

Nos dois primeiros meses do ano de 2007, por exemplo, o repasse de verbas se deu de forma gradual atrasando os pagamentos de bolsas e a concessão de valores para o pleno atendimento da demanda. Destacamos a necessidade de ampliar significativamente o atendimento aos alunos menos favorecidos economicamente, ressaltando que um grande quantitativo de educandos inscritos e selecionados por critérios sócio-econômicos nos programas não foram atendidos, dando-se prioridade aos de menor renda e socialmente desfavorecidos. A este fato podemos ainda acrescentar que só houve um pequeno incremento de valores orçamentários no final do segundo semestre e que, embora muito bem vindo, entendemos que o tempo foi inadequado para sua adequação ao planejamento da PROGEST.

Projeta-se para 2008 condições orçamentárias mais favoráveis para dar continuidade, consolidar e ampliar os Programas de Gestão Estudantil; aperfeiçoar as ações afirmativas de permanência e fomentar novos projetos que atendam o anseio dos atores sociais da Universidade Federal Rural de Pernambuco, bem como da comunidade do entorno social da UFRPE,

Apesar do quadro de recursos humanos ainda ser insuficiente para o pleno atendimento das ações atribuídas à PROGEST, houve um incremento importante com a contratação de 01 (um) Professor Substituto de Educação Física e de 03 (três) funcionários terceirizados para execução de serviços gerais. No entanto, ressaltamos a necessidade de novas contratações para o pleno atendimento as metas da PROGEST e ampliação de seus programas.

HOSPITAL VETERINÁRIO

O Hospital Veterinário da UFRPE como centro prestador de serviço de assistência médica veterinária, a animais de pequeno e grande porte, pioneira no Estado de Pernambuco, vem atendendo a sociedade ao longo dos anos através do corpo docente do departamento de Medicina Veterinária e/ou por médicos veterinários plantonistas, caracteristicamente pela sua abrangência nas áreas: de Clínica Médica (radiografia, exames, patologia clínica, cirurgias e consultas); Área de Anatomia Patológica (necropsia, histopatologia e biópsia); Área de Reprodução Animal (Exames ginecológicos, obstétricos e retenção de placenta) e Área de Medicina Preventiva (Laboratórios de doenças parasitárias, de inspeção e de doenças infecto-contagiosas).

Quadro 40 - Desempenho da Área do Hospital Veterinário-2006/2007

ATENDIMENTO EXAMES	Nº ATENDIMENTOS 2007	Nº ATENDIMENTOS 2006
Clinico	8.470	5.870
Cirúrgico	4.310	480
Reprodução	139	10
Bacteriológico	50	635
Patologia clínica	7.190	5.130
Histopatologia/necropsia	107	280
Parasitologia	379	-
Radiológico	1.170	1.378
Citológico	93	-
TOTAL	21.908	13.783

Fonte: Departamento de Medicina Veterinária/Hospital Veterinário

10. GESTÃO SUPLEMENTAR



Biblioteca Central



Biblioteca da UAST



Biblioteca do CODAI



Prédio CODAI (Anexo)



Editora Universitária

BIBLIOTECA CENTRAL

A Biblioteca Central da UFRPE surgiu no ano de 1914, como "depósito de livros", dos Cursos das Escolas Superiores de Agricultura e Medicina Veterinária "São Bento".

Atualmente composta por 03 pavimentos e possui uma área física de 3026 m².

Sua **Missão:** *Mediar a informação entre os que a produzem e os que a utilizam, de forma que o conhecimento gerado a partir dessa informação, venha a ser socializado, apropriado e reapropriado, gerando novos conhecimentos*

Desenvolve serviços de Empréstimo Domiciliar, Normalização Bibliográfica, Ação Cultural, Reprografia e Portal Periódico.

Possui espaço para estudo individual com sala com capacidade para 48 pessoas. Espaço para estudo em grupo com sala com capacidade para 72 pessoas.

O Núcleo do Conhecimento, que funciona na BC, resgata e divulga a produção científica da UFRPE e da memória agrícola do Estado, em parceria com a Academia Pernambucana de Ciências Agrônomicas. Além de possuir acesso à Internet, Comut, Catalogação na Fonte, Visitas Orientadas.

Com relação as Bibliotecas Setoriais das Unidades Acadêmicas de Garanhuns e Serra Talhada, atualmente, já estão com o Sistema Pergamum implantados, em fase de alimentação da base de dados.

Quadro 41 - Acervo Catalogado da Biblioteca Central

ANO	LIVRO		PERIÓDICO (TÍTULOS)
	Título	Exemplar	
2007	18.259	66.368	1.633
2006	17.178	59.904	1.633

Fonte: Biblioteca Central

Quadro 42 - Aquisição pela Biblioteca Central

ANO	DOAÇÃO				PERMUTA				COMPRA			
	Livro		Periódico		Livro		Periódico		Livro		Periódico	
	Título	Exemp	Nac	Estr	Título	Exemp	Nac	Estr	Título	Exemp	Nac	Estr
2007	176	185	72	61	10	14	-	-	895	6.265	12	-
2006	158	165	72	61	11	12	-	-	703	4.347	12	-

Fonte: Biblioteca Central - BC

Quadro 43 - Evolução do Movimento de Frequência da BC

ESPECIFICAÇÃO	2007	2006
Frequência		
Diurno	80.212	80.123
Noturno	86.231	89.226
Consulta		
Livros	110.123	109.234
Periódicos	49.834	46.080
Empréstimo		
Domiciliar	80.643	80.308
Entre Bibliotecas	9	12

Fonte: Biblioteca Central - BC

Programa 1073 Universidade do Século XXI
AÇÃO – 4008.26248.0026 – Acervo Bibliográfico Destinado às IFES
Função: Educação
Sub-função: Ensino Superior

Tipo de ação - Atividade
Finalidade - Possibilitar a manutenção, preservação, disponibilização e ampliação de acervo bibliográfico das IFES e Hospitais de Ensino, para melhoria da quantidade de ensino de graduação.
Descrição - Aquisição de bibliografia básica para o ensino de graduação. Ordenação, catalogação, manutenção de sistemas informatizados, limpeza, manutenção e recuperação do acervo.
Detalhamento da implantação - A instituição é diretamente responsável pela manutenção do cervo, inclusive dos sistemas de ordenação, catalogação e limpeza.
Coordenador da ação - Mário Henrique Varejão da Silva (Diretor da BC)

Resultado da Ação:

Metas Prevista e Realizadas (Física e Financeira)

Previstas		Realizadas	
Física	Financeira	Física	Financeira
64	527.200,00	66	527.200,00

Na Aquisição relativa a empenho do ano de 2007, a universidade alcançou a marca de 66.368 volumes de livros e 18.259 de títulos de livros e permaneceu com 1.633 títulos de periódicos. Com essas aquisições a UFRPE está disponibilizando um acervo significativo para a comunidade acadêmica o que vem interferir diretamente sobre o rendimento escolar.

EDITORA UNIVERSITÁRIA

A Editora Universitária, Órgão Suplementar da UFRPE e subordinada à Vice-Reitoria, têm agora mais um foco para priorizar além de seus objetivos, que é a publicação de livros, sejam didáticos, científicos e culturais, de forma mais caprichosa, rápida, com melhor acabamento gráfico.

Para a oficina gráfica a Editora adquiriu impressora para trabalhos com impressão em Braille, ampliando o alcance social, na medida em que oferece serviços para deficientes visuais; com isso a Editora ganha destaque nacional, pois é uma das poucas no Brasil e a única do Nordeste a dispor dessa tecnologia.

No gráfico e quadro abaixo ilustramos a evolução dos trabalhos realizados em 2002/2007:

Evolução dos Trabalhos Realizados 2002/2007

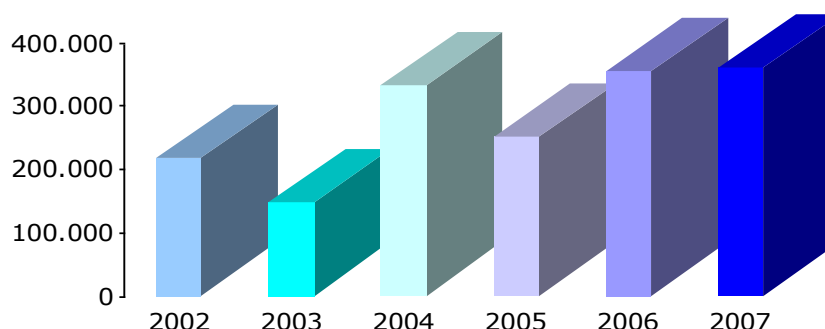

Quadro 44 - Evolução dos Trabalhos Realizados da Editora - 2002/2007

	2002	2003	2004	2005	2006	2007
Folder	16.850	10.530	36.720	63.400	69.610	53.325
Cartaz	3.621	1.645	6.272	4.278	5.890	8.316

Panfletos	25.800	5.200	12.200	18.020	21.150	20.130
Jornal	6.800	820	3.450	8.900	6.800	11.980
Cartão	11.030	12.240	7.150	7.380	7.800	12.500
Cartão de visita	- - -	- - -	3.040	1.680	2.200	1000
Bloco	5.700	1.410	19.499	5.345	22.186	9.879
Talão	700	500	6.368	460	540	827
Convite	7.230	1.710	8.455	4.335	6.600	15.890
Envelope timbrado	19.100	14.250	9.100	12.600	16.000	5.600
Ficha	19.600	13.700	58.660	29.450	43.410	30.290
Crachá	4.735	4.485	7.300	4.373	3.965	5.699
Certificado/Diplom	15.150	7.500	15.150	7.600	10.710	20.135
Formulário	12.300	16.500	16.170	13.320	9.400	8.845
Encadernação	1.451	527	1.807	1.242	3.541	2.314
Pasta	300	240	4.260	3.215	2.760	4.100
Rifa	13.500	3.500	17.850	8.500	4.500	13.000
Carteira	100	850	2.500	00	500	2.000
Manual	15	750	3.300	1.150	2.400	2.100
Capa de Processo	20.800	17.010	15.450	17.366	21.200	20.127
Cartilha	1.350	00	00	00	3.350	1.000
Papel timbrado	22.000	15.200	33.650	28.520	32.200	27.127
Apostila	1.496	900	1.244	vide item 4.0	758	3.651
Capa de caderneta	1.750	1.530	3.060	2.280	3.000	2.700
Marcador de texto	2.000	1.000	3.560	1.300	12.000	2.000
Senha / ingresso	2.600	1.800	4.000	520	12.750	23.120
Serviço de corte	29	Diversos	Diversos	Diversos	Diversos	Diversos
Rótulo / Adesivo	1.500	1.000	3.700	2.130	2.500	7.900
Cédulas	- - -	11.000	4.640	220	2.870	12.000
Calendários	- - -	1.400	24.150	2.850	8.800	22.000
Mapas	- - -	- - -	- - -	- - -	3.600	-
Informativo	- - -	- - -	- - -	- - -	3.600	-
Régua	- - -	- - -	- - -	- - -	600	600
Bolsos	- - -	- - -	- - -	- - -	8.000	8.000
Display						45
Capa de CD						650
Total	217.507	147.197	332.705	250.434	355.190	358.850

Fonte: Editora Universitária

Quadro 45 Publicações Impressas dos Livros dos Servidores (Docentes e Técnicos) Ano 2007

TÍTULO	AUTOR	Nº PÁG	TIRAGEM
Livreto: Diplomas Honoríficos	A Pernambucana de Ciência Agrônoma	80	200
Livro: Estudos do Integralismo no Brasil	Giselda Brito Silva (Org.)	265	200
Apostila: Prática de Leitura e Produção Textual	Ivanda Martins	61	200
Didática da Matemática: Evolução Histórica das Idéias que Influenciaram o Ensino da Matemática no Brasil	Josinalva Estácio Menezes	162	200
Tópicos de História, Recreações e Didática da Matemática	Cícero M de Souza e Josinalva E M	144	200
Caderno de Resumos: Brasil e Portugal: Nossa História Ontem e Hoje	UFRPE/Curso de História	143	300
Apostila: I CONAG – Gastronomia: Arte e Ciência	UFRPE	147	600
Instalações e Ambiências na Exploração para Caprinos	Mª das Graças S Rosa/ Janete S Rosa	62	200
Cartilha: Eutrofização em Reservatório	Benício João da S Fº, Giulliani Alan da S T de Lira, Mª do Carmo B O e Ariadne do N Moura	23	300
Livro: O Roçado	João Morais de Sousa	173	200
Estatuto e Regimento Geral UFRPE	UFRPE	131	250
Poesia em Cordel: UAST um ano no Sertão do Pajeú.	Carlos Henrique A. B, Antonia Emanuella P de Freitas, Cláudia Mª de C Ferraz	08	200
Título de Dr Honoris Causa da UFRPE ao Prof. Eudes de S Leão Pinto	UFRPE	43	200
O Programa de Educação tutorial (PET) em Perspectiva: o olhar dos tutores	Maria do Carmo Figueredo Soares Maria Denilda Moura	136	200
Agronomia para Principiantes: áreas de abrangência e tópicos relacionados à formação profissional	Mérisson Rezende de Moraes Íris Lettiere da Silva	293	200
Manual do Estudante da UFRPE	PREG/UFRPE	40	2000
Pequenos Ruminantes na América do Sul: Situação Atual e Perspectivas	Mª Norma Ribeiro, Nilton G U, Mª Antonia Revidatti, Fidel A Pariacote, Benito Mendoza, Angelika Stemmer, e Francisco F R de C	178	200
TOTAL DE LIVROS		5.850	

Fonte: Editora Universitária

95



RELATÓRIO DE GESTÃO 2007 – PROPLAN

NÚCLEO DE TECNOLOGIA DA INFORMAÇÃO

O Núcleo de Tecnologia da Informação, Órgão Suplementar da Universidade, ocupa uma área de 288m² tendo como finalidade básica, propiciar o processamento eletrônico de dados e os recursos

computacionais para o desenvolvimento das atividades de ensino, pesquisa, extensão e administração.

Ações

- ⇒ Intermediação da assinatura do termo de compromisso firmado entre a Rede Nacional de Ensino e Pesquisa – RNP e a UFRPE, visando à instalação de uma sala de vídeo conferência na UFRPE, com equipamentos cedidos pela RNP.
- ⇒ Coordenação técnica do projeto visando à implantação de uma rede de comunicação de dados sem fio nos municípios de Garanhuns e Caetés, em Pernambuco, utilizando a tecnologia WiMAX. O projeto é uma iniciativa do Ministério das Comunicações, em parceria com a UFRPE, EMBRATEL, CHESF, prefeituras de Garanhuns e Caetés e as empresas Motorola e DELL Computadores e outros.
- ⇒ Ação inicial da implementação do módulo do sistema SIGA UFRPE para informatizar os programas de Pós-Graduação Stricto Sensu;
- ⇒ Instalação de link da rede de transmissão de dados da UFRPE interligando a sede da UFRPE às Unidades Acadêmicas de Garanhuns e Serra Talhada;
- ⇒ Inclusão das Unidades Acadêmicas de Garanhuns e Serra Talhada no sistema SIGAUFRPE.
- ⇒ Hospedagem de 15 páginas das unidades e cursos;
- ⇒ Ampliação de 20% no número de usuários de e-mails no domínio ufrpe.br
- ⇒ Instalação de antivírus e programas contra espionagem em todos os computadores;
- ⇒ Serviço de instalação de 170 computadores novos;
- ⇒ Supervisão da instalação de pontos de acesso à rede de transmissão de dados nos prédios dos Departamentos de Tecnologia Rural, Medicina Veterinária, Editora Universitária, Letras e Ciências Humanas, Coordenação e do link para Centro de Apoio à Pesquisa.

Metas Programadas

- ⇒ Implantar um Sistema de Processos visando informatizar os serviços de comunicação interna; e um Sistema de Gestão de Recursos Humanos visando informatizar os serviços de administração de pessoal;
- ⇒ Instalar software livre em 40% das estações da administração;
- ⇒ Reestruturar o site da UFRPE, tornando-o mais dinâmico e comunicativo;
- ⇒ Hospedar pelo menos 30 páginas das unidades e cursos no site da UFRPE
- ⇒ Ampliar em 40% a quantidade de usuários de e-mails no domínio ufrpe.br
- ⇒ Implementar recursos de segurança e prevenção de incidentes nos equipamentos conectados na rede de transmissão de dados.
- ⇒ Atualização diária do site da UFRPE mediante dedicação exclusiva de um técnico.

ENSINO MÉDIO PROFISSIONAL - COLÉGIO AGRÍCOLA DOM AGOSTINHO IKAS – CODAI

Em nível de Ensino Médio, a UFRPE mantém no Município de São Lourenço da Mata o Colégio Dom Agostinho Ikas - CODAI, estabelecimento que objetiva a preparação de mão-de-obra qualificada de nível médio para execução de atividades agropecuárias no setor primário da região.

Suas instalações contam com laboratórios, biblioteca (dispondo de acervo de livros e fitas de vídeo), sala de vídeo, auditório, quadra de esportes e horta didática. Fazem parte, ainda, das instalações do Colégio uma área de 8,4 hectares, em Muribeca, e outra de 37,4 hectares, no município de Tiúma, voltadas para atividades de campo. Muitas aulas práticas são desenvolvidas nas Estações Experimentais da Universidade na cidade de Carpina e em outras propriedades públicas e privadas, onde são feitas visitas técnicas. Oferecendo os cursos de Ensino Médio, Técnico em Agropecuária, Técnico em Administração Empresarial e Marketing.

Através da Resolução CEPE 494/2007 foi criado o Curso de “Técnico em Alimentos com Qualificação Profissional em Processamento de Produtos de Origem Animal”, na modalidade de Ensino à Distância (EAD), a ser implantado no Colégio Agrícola Dom Agostinho Ikas – CODAI.

Conforme o Quadro 46, demonstramos a relação quantitativa na Gestão 2005/2006, dos docentes do Ensino Profissionalizante lotados no Colégio Agrícola Dom Agostinho Ikas por Classe, Titulação e Regime de Trabalho, não havendo alteração no número de docentes em relação 2006.

Quadro 46 - Docentes do CODAI –2007

ANO	CLASSE					TITULAÇÃO				R.TRABALHO		
	B	C	D	E	S	Mestre	Ap/Esp	Grad	Dout	20	40	DE
2006	-	3	7	21	18	21	20	5	3	2	-	47
2007	-	02	05	22	19	21	19	04	04	02	-	46

Fonte: Colégio Dom Agostinho Ikas – CODAI

Projeto de Extensão - CODAI

- ⇒ As Linhas de Crédito mais Vantajosas aos Micros e Pequenos Empresários de São Lourenço da Mata. Responsável: Fabrícia P C Silva: Decisão: 38/2007. Período: 08/07 a 09/07;
- ⇒ Biodigestores: Uma alternativa para o Produtor Rural. Responsável: Djalma José C. de F. Decisão: 57/07. Período: 11/07 a 11/07. Pessoas beneficiadas: 100
- ⇒ Guabiraba - Informações e produtos. Responsável: Djalma José C de Fi. Decisão: 56/2007. Período: 11/nov/07 a 18/nov/07. Pessoas beneficiadas: 1.000;
- ⇒ Hot Groups em São Lourenço da Mata Responsável: Fabrícia Pereira C Silva. Decisão: 37/2007. Período: 08/07 a 10/07. Decisão: 57/2007. Período: 11/nov/07 a 18/nov/07. Pessoas: 500;
- ⇒ Um Panorama Logístico. Responsável:: Fabrícia Pereira C Silva. Decisão: 41/2007. Período: 05/07 a 10/07. Decisão: 41/2007. Período: 05/07 a 10/07. Pessoas beneficiadas: 500;
- ⇒ Os Contadores de São Lourenço da Mata e o Supersimples. Responsável: Fabrícia Pereira C Silva. Decisão: 39/2007. Período: 08/07 a 10/07. Pessoas: 500;
- ⇒ O Perfil do Consumidor em São Lourenço da Mata. Responsável: Fabrícia Pereira C Silva. Decisão: 40/2007. Período: 01/ago/07 a 30/out/07. Pessoas beneficiadas: 800.

Programa do Governo

Responsabilidade: Colégio Agrícola D. Agostinho Ikas - CODAI

Programa 1062 Desenvolvimento da Educação Profissional e Tecnológica

Ação: 2992.26248.0026 - Funcionamento da Educação Profissional

Função: Educação Sub-função: Ensino Profissional

Tipo de ação - Atividade

Finalidade - Garantir a manutenção e custeio das instituições da rede federal de educação profissional, visando assegurar o desempenho da sua finalidade precípua, proporcionando melhor aproveitamento do aluno e melhoria contínua de qualidade de ensino.

Descrição - Manutenção das instituições por meio de sua gestão administrativa, financeira e técnica, incluindo participação em órgãos colegiados que congreguem o conjunto dessas instituições, assegurando condições de funcionamento, atingimento e dos objetivos e atividade-fim – processos de ensino X aprendizagem.

Detalhamento da Implementação - Esta ação é implementada diretamente pelas unidades responsáveis por manter o adequado funcionamento das instituições de ensino.

Coordenador da ação - LUIZ AUGUSTO DE CARVALHO CARMO Diretor do CODAI

Resultado da Ação:

Metas Prevista e Realizadas (Física e Financeira)

Previstas		Realizadas	
Física	Financeira	Física	Financeira
900	527.572,00	823	511.291,27

Conforme o quadro acima 91,45% da meta física foi alcançada e 97% a meta financeira. Acarretando um saldo de 16.280,73

11. RESPONSABILIDADE SOCIAL



Campanha Doação de Sangue
(Sede e Unidades Acadêmicas)



Campanha de Doação de Medula Óssea



Natal Solidário Campus da UFRPE

"A educação superior é um patrimônio público na medida em que exerce funções de caráter público e ético, muito mais que uma simples função instrumental de capacidade técnica e treinamento de profissionais para as empresas. Essa função pública é sua responsabilidade social (DIAS SOBRINHO, 200,p.170)"

Ações de Responsabilidade Social

- ⇒ 1ª edição da Campanha "Natal e Cidadania" com distribuição de brinquedos, doados pelos funcionários da UAG, para 77 crianças da creche Lar de Nazaré em 14/12/2007 Unidade Acadêmica de Garanhuns;
 - ⇒ Campanha de doação de sangue: "Sua Atitude Faz A Diferença" - realizada 09/11/2007 no Prédio I da UAG promovida pela Assistência Social da Unidade, em parceria com a equipe do Hemope de Garanhuns, participação de professores, técnicos, alunos e pessoas da comunidade circunvizinha à UAG;
 - ⇒ Campanha de doação de medula óssea promovida, nos dia 22 e 23/10/2007, pela Central de Transplante de Pernambuco, em parceria com a Superintendência de Gestão de Pessoas (Sugep) e a Pró-Reitoria de Gestão Estudantil (PROGEST) da UFRPE, com um total de 4004 doadores voluntários;
 - ⇒ Projeto de Extensão - Arte e cultura, cidadania e saúde (prevenção DSTS e Aids) para crianças, adolescentes e jovens da Vila Felicidade. Objetivo: Criar condições para que Crianças, Adolescentes e Jovens selecionados na Vila da Felicidade possam desenvolver uma consciência crítica e comprometida com a mudança dessa realidade, tendo as atividades artístico-culturais como ferramenta principal. Coordenador: João M de Sousa, Maria Auxiliadora G da Silva. Decisão CTA: 32/2007. Período: 05/07 a 10/07. Departamento de Letras e Ciências Humanas;
 - ⇒ Projeto de Extensão - Cidadania e educação ambiental para os jovens da Comunidade Beira Mar em Igarassú. Objetivo: Criar condições para que os jovens da comunidade beira mar I possam desenvolver uma consciência crítica e comprometida com preservação do ecossistema de manguezais, tendo a participação e a educação ambiental como ferramenta principais. Coordenador: Prof. João M de S. Decisão CTA: 48/07. Período: 05/07 a 10/07. Departamento de Letras e Ciências Humanas;
 - ⇒ Projeto de Extensão - Gestão do Lixo: uma experiência de educação ambiental nas escolas estaduais de Garanhuns -PE. Objetivo: Conscientizar a população, percebendo os problemas associados ao ambiente, e que tenham o conhecimento, as atitudes, motivações, envolvimento e habilidades para trabalhar individual e coletivamente em busca de soluções para resolver os problemas atuais e prevenir os futuros. Coordenador: Prof. João Rufino de F Filho. Decisão CTA: 27/07. Período: 05/07 a 10/07. Departamento de Química;
 - ⇒ Projeto de Extensão - Educação ambiental p/proteção da saúde de famílias da aldeia Fulni-Ô. Objetivo: Trabalhar conhecimento e atitude de educação de saúde e ambiental para estabelecer qualidade de vida aos índios da etnia Fulni-ô com os participantes da associação cultural dos índios Fulni-Ô - Águas Belas/PE. Responsável: Prof. Cláudio G de S Jr. De: 01/07 a 12/07. Decisão CD-UAG 33/07. UAG;
- Outras ações, já citadas neste relatório, através de projetos de extensão e eventos nos departamentos acadêmicos.

12. CONVÊNIOS

Relação dos Convênios, nacionais e estrangeiros, em andamento e firmados em 2007 e as parcerias estabelecidas.

Convênio Nacional

1. ASSOCIAÇÃO DE DESENVOLVIMENTO AGROPECUÁRIO DE GARANHUNS PE – Objetivo: Cooperação técnico-científico. Vigência: 01.12.92 a 01.12.2012;
2. BANCO DO BRASIL. Objetivo: Cooperação Técnica. Processo nº 09794/05, PRAE. Assinatura: 21/12/05. Vigência: 05 anos;
3. BEM ESTAR FAMILIAR NO BRASIL - BEMFAM. Objetivo: atividades educativas e de assistência em saúde reprodutiva/planejamento familiar e de promoção da saúde da população. Processo nº 03671/2006. Assinatura: 16/03/2006. Vigência: 04 anos;
4. CONDEPE/FIDEM/GEOSERE/UFRPE/DTR. Processo nº 7915/2005. Objetivo: Cooperação Técnica, Assinatura: 29/07/2005. Vigência: Termo Aditivo, para 29.07.2008;
5. COMPANHIA PERNAMBUCANA DE MEIO AMBIENTE – CPRH. Objetivo: intercâmbio de informações técnicas. Assinatura: julho/2005. Vigência 05 anos. Processo nº 03308/05;
6. COMPANHIA HIDRO ELÉTRICA DO SÃO FRANCISCO – CHESF/FADURPE Objetivo: execução de Projeto - coordenação do Departamento de Pesca e Aqüicultura. Resolução CEPE: 21/2007;
7. CONSELHO NACIONAL DE DESENVOLVIMENTO CIENTÍFICO E TECNOLÓGICO – CNPQ. Objetivo: atendimento da estratégia de governo na realização de projetos de pesquisa científica, tecnológica e/ou de inovação. Resolução CEPE: 66/2007;
8. EMPRESA BRASILEIRA DE PESQUISA AGROPECUÁRIA – EMBRAPA. Objetivo: Cooperação técnico-científica. Assinatura: 01/07/2002. Vigência: 05 anos;
9. EMPRESA BRASILEIRA DE PESQUISA AGROPECUÁRIA - EMBRAPA/AGROINDUSTRIA TROPICAL Fortaleza-CE. Objetivo: Aprimoramento do Programa de Pós-Graduação em Fitossanidade (PPGF). Proc. nº 06895/2003. Assinatura: 30/12/2003. Vigência: 05 anos;
10. EMPRESA BRASILEIRA DE PESQUISA AGROPECUÁRIA - EMBRAPA/ALGODÃO. Protocolo de Intenções, Processos nºs 03858/2005 e 7654/2004. Departamento de Biologia. Assinatura: 08/10/2004, Vigência: 05 anos;
11. EMPRESA BRASILEIRA DE PESQUISA AGROPECUÁRIA-EMBRAPA/CNPA. Campina Grande–PB. Objetivo: Cooperação Técnico-Científica e Cultural p/o desenvolvimento das culturas oleginosas e fibrosas no semi-árido nordestino. Assinatura: 10/2004. Vigência: 05 anos;
12. EMPRESA BRASILEIRA DE PESQUISA AGROPECUÁRIA - EMBRAPA/CPATC – SERGIPE. Objetivo: Programa de Pós-Graduação em Agronomia – Melhoramento Genético de Plantas. (PPG-MGP) (DEPA). Processo nº 04984/2004. Assinatura: 18/08/2004. Vigência: 05 anos;
13. EMPRESA PERNAMBUCANA DE PESQUISA AGROPECUÁRIA – EMBRAPA. Objetivo: Cooperação técnico-científica e administrativa. Assinatura: 12/04. Vigência: 04 anos;
14. ENSINO SUPERIOR BUREAU JURÍDICO – FACULDADE MAURÍCIO DE NASSAU. Objetivo: Desconto das mensalidades da Faculdade e do BJ Colégio e Curso. Proc. nº 841/06. Assinatura: 22/02/2006. Vigência: 02 anos;
15. ESCOLA SUPERIOR DE AGRICULTURA DE MOSSORÓ – ESAM. Proc. nº 03580/05. Objetivo: Cooperação Técnica. Assinatura: 04/07/2005. Vigência: 04 anos;
16. ESTAÇÃO EXPERIMENTAL DE CANA-DE-AÇÚCAR DE CARPINA-PE. Objetivo: Cooperação técnica-científica e de infra-estrutura para a implantação de uma biofábrica de expolissacarídeo de melão – UFRP/UFPE processo nº 04257/2005. Assinatura: 11.04.2005. Vigência 04 anos;
17. FACULDADE DE CIÊNCIAS HUMANAS DE OLINDA - FACHO. Objetivo: Desconto nas mensalidades escolares nos cursos de graduação. Assinatura: 20/02/2005. Vigência: 02 anos;
18. FACULDADE FRASSINETTI DO RECIFE-FAFIRE. Objetivo: Cooperação técnico-científica p/realização de Prática Clínica p/alunos de Especialização em Terapia Cognitivo-Comportamental

- da FAFIRE no Núcleo de Saúde da UFRPE. Assinatura: 24/09/2007. Vigência 01 ano;
19. FADURPE. Objetivo: prestação de apoio à execução do projeto de desenvolvimento institucional visando a melhoria das condições de ensino, pesquisa e extensão da sede do Colégio Agrícola Dom Agostinho Ikas-CODAI e nas instalações do *Campus* Senador José Ermírio de Moraes/Tiúma. Resolução do Conselho Universitário 171/2007;
 20. FINEP/FADE/ASSOCIAÇÃO BRASILEIRA DE CRIADORES DE CAMARÃO/UFRGN/CPAMN/UECE. Assinatura: 28.12.2006. Vigência 02 anos;
 21. FINEP/FADE/UFRPE/UFPE. Objetivo: Reestruturação da CECINE p/difusão da Ciência. Assinatura: 13.08.2007. Vigência 02 anos;
 22. FUNDAÇÃO GILBERTO FREYRE/UFRPE. Assinatura: 04/04/05. Vigência: 05 anos;
 23. FUNDAÇÃO JOAQUIM NABUCO. Protocolo de Intenções. Processo nº 032222/2005. Assinatura: 14/05/2005. Vigência: 05 anos;
 24. FUNDAÇÃO UNIVERSIDADE DE PERNAMBUCO - UPE - Objetivo: Cooperação Técnico-científica processo nº 23082.003798/200. Assinatura: 22/07/2004. Vigência: 04 anos;
 25. HORTO DE DOIS IRMÃOS/UFRPE/SECRETARIA DE CIÊNCIA, TECNOLOGIA E MEIO AMBIENTE Objetivo: Protocolo de Intenções. Assinatura: 13/07/06. Vigência: 02 anos;
 26. IBGE - BIBLIOTECA CENTRAL -. Assinatura: 06.08.2007. Vigência 05 anos;
 27. INSTITUTO BRASILEIRO DE INFORMAÇÕES EM CIÊNCIA E TECNOLOGIA-IBICT. Objetivo: Cooperação Técnica (Implantação e Manutenção da Biblioteca Brasileira de Teses e Dissertações). Vigência: 05 anos. Processo nº 05842/2004;
 28. INSTITUTO MATERNO INFANTIL DE PERNAMBUCO - IMIP. Objetivo: Protocolo de Intenções. Processo nº 02986/2005. Assinatura: 20/06/2005. Vigência: 04 anos;
 29. INSTITUTO NACIONAL DE PESQUISAS ESPACIAIS. INPE Objetivo: regulamentar um programa de Cooperação Técnico-Científica. Assinatura: 04/11/2003. Vigência 5 anos;
 30. NORTE PESCA S/A - Objetivo: Pesquisas, estudos, estágios e Cooperação Técnica/Departamento de Pesca e Aqüicultura. Assinatura 13/11/01. Vigência: 05 anos;
 31. NÚCLEO DE DESENVOLVIMENTO PROFISSIONAL - NUDEP/UFRPE. Processo nº 011804/2004. Assinatura: 05/01/2005. Vigência: 05 anos;
 32. OCEANÁRIO DE PERNAMBUCO - Departamento de Pesca e Aqüicultura. Objetivo: Cooperação técnica assinatura em 08/09/1999. 1º Termo Aditivo 13.03.2004 - Vigência: 05 anos;
 33. PAPE-UFRPE/DE E COPPETEC. Proc: 012.161/2004. Assinatura: 03/2005. Vigência 05 anos;
 34. PETROBRÁS/UFRPE/FADURPE-. Objetivo: Bacia de Campos RJ. Assinatura: 29/12/2006. Vigência 02 anos. Departamento de Biologia;
 35. PETROBRÁS/FADURPE. Objetivo: participação em projeto de complementação de análises e publicação dos resultados finais do Programa REVIZEE-Score NORDESTE. Res: CEPE: 76/2007;
 36. PREFEITURA DE CORRENTES-PE. Processo: nº 06494/2006 - Protocolo de Intenções. Assinatura: 17.01.2007. Vigência 05 anos;
 37. PREFEITURA MUNICIPAL DE ALTINHO/PE. Objetivo: Cooperação Técnica. Resol:CEPE: 297/2007;
 38. PREFEITURA MUNICIPAL DE GARANHUNS/SECRETARIA DE CIÊNCIA E TECNOLOGIA E MEIO AMBIENTE/SECTMA. Objetivo: Instalação do Instituto de Laticínios do Agreste Vigência: 01 ano Assinatura: 08.2007;
 39. PREFEITURA MUNICIPAL DE GARANHUNS-PE - Protocolo de Intenções. Processo: 3244/2005. Assinatura: 10.06.2005. Vigência 05 anos;
 40. PREFEITURA DE IBIMIRIM-PE. Processo: nº 03353/2005. Protocolo de Intenções. Assinatura: 07/2006. Vigência 05 anos;
 41. PREFEITURA DE PETROLÂNDIA-PE. Protocolo de Intenções. Processo nº 0172/06. Assinatura: 08/2006. Vigência 05 anos;
 42. PREFEITURA MUNICIPAL DE OLINDA-PE Protocolo de Intenções. Vigência 05 anos. Resolução CEPE: 212/2007;
 43. PREFEITUR MUNICIPAL DE PARNAMIRIM-PE. Protocolo de Intenções. Processo: nº 11660/2005. Assinatura: 29/11/2005. Vigência: 05 anos;
 44. SECRETARIA ESPECIAL DE AQUICULTURA E PESCA-SEAP/FADURPE. Objetivo: Estudo da biologia dos agulhões da família *Istiophoridae* no Atlântico Sul. Coordenador: Prof. Fábio H. V. Hazin. Vigência: Dezembro/ 2007. Valor: R\$ 250.000,00;

45. SINDICATO DAS INDÚSTRIAS DA EXTRAÇÃO DA MADEIRA, LENHA E DAS EMPRESAS DE REFLORESTAMENTO DO ESTADO DE PERNAMBUCO – SINDIFLORA. Processo: 04023/05. Protocolo de Intenções. Assinatura: 1006.2006. Vigência 04 anos;
46. SOCIEDADE NORDESTINA DOS CRIADORES – Objetivos: Cooperação ampla. Processo nº 6882/2003. Assinatura: Recife, 18/08/2003. Vigência: 04 anos;
47. UNIVERSIDADE ESTADUAL DO VALE DO ACARAU – UVA/INSTITUTO SUPERIOR DE ENSINO, PESQUISA E EXTENSÃO – ISEPE. Objetivo: Protocolo de Intenções. Processo nº 04382/2005. Vigência: 05 anos. Assinatura: 22/09/2005. Resolução CEPE: 16/2006;
48. UNIVERSIDADE FEDERAL DE ALAGOAS – UFAL. Objetivo: Aprimoramento do Programa de Pós-Graduação em Fitossanidade da UFRPE. Processo nº 10205/01. Assinatura: 12/04/2004. Vigência: 05 anos;
49. UNIVERSIDADE FEDERAL DE PERNAMBUCO - UFPE/UFRPE. Objetivo: Criação do Programa de Pós-Graduação em Ciência e Tecnologia de Alimentos. Processo: 02469/2006. Assinatura: 17.10.2006-Departamento de Ciências Domésticas. Vigência 05 anos;
50. UNIVERSIDADE FEDERAL DE PERNAMBUCO – UFPE. Processo: 03795/2004. Protocolo de Intenções. Assinatura. 06.05.2005. Vigência: 05 anos;
51. UNIVERSIDADE FEDERAL DE PERNAMBUCO - UFPE/UFRPE. Objetivo: Criação do Programa de Pós-Graduação em Ciência e Agroindústria de Alimentos em nível de Mestrado. Vigência 05 anos, Resolução CEPE 20/2007;
52. UNIVERSIDADE FEDERAL DO ESPÍRITO SANTO – UFES. Objetivo: Aprimoramento do Programa de Pós-Graduação em Fitossanidade da UFRPE. Processo nº 12013/03. Assinatura: 19/04/04. Vigência: 05 anos;
53. USINA SÃO JOSÉ S/A. Objetivo: cooperação técnico-científica formentar o projeto intitulado "Sustentabilidade de Remanescentes de Floresta Atlântica em Pernambuco e suas implicações para a Conservação e Desenvolvimento Local". Resolução CEPE 14/2007.

Convênio Internacional

1. CENTRO AEROESPACIAL DA ALEMANHA–D.L.R./LABORATÓRIO GEOPROCESSAMENTO E SENSORIAMENTO REMOTO. Objetivo: Cooperação técnica/pesquisa. Coordenador: Prof. Hernande Pereira da Silva do Departamento de Tecnologia Rural. Vigência: indeterminado;
2. CENTRE DE COOPÉRATION INTERNATIONALE EN RECHERCHE AGRONOMIQUE POUR LE DÉVELOPPEMENT (FRANÇA). Objetivo: acordo de intercâmbio acadêmico Resol CEPE 18/07;
3. FACULDADE DE CIÊNCIAS AGRÁRIAS E DE ALIMENTOS DA UNIVERSIDADE DO OESTE DA HUNGRIA/UFRPE. Coordenadora: Engenheira de Pesca Zélia Maria Pimentel Nunes. Processo: nº 7628/02. Assinatura: 03/2002. Vigência 05 anos;
4. INSTITUTO DE FITOSSANIDADE DEL COLEGIO DE POSTGRADUADOS MÉXICO. Processo. nº 0832/2005. Objetivo: Cooperação técnica e científica (Pós-Graduação). Assinatura: 03/02/05. Vigência: 05 anos;
5. INSTITUTO NACIONAL DE TECNOLOGIA AGROPECUÁRIA-INTA-BUENOS AIRES/ARGENTINA Objetivo: Acordo de cooperação Internacional. Assinatura: 31/10/07. Vigência: 05 anos. Executor: Prof. Ângelo B.;
6. UNIVERSIDADE DA CALIFÓRNIA-CAMPUS DE DAVIS. Objetivo: Cooperação Técnica - Colégio de Agricultura e Ciência da Vida da Universidade de Cornell-ITHACA-NOVA IORQUE-EUA. Objetivo: intercâmbio de estudantes. Assinatura: 11/2004. Vigência de 05 anos;
7. UNIVERSIDADE DA FLÓRIDA–EUA. Objetivo: Cooperação Técnica e Acadêmica entre as Instituições. Assinatura: 08.10.2007. Vigência 05 anos. Executor: Prof. José Carlos Dubeux. Departamento de Zootecnia;
8. UNIVERSIDADE DA FRANÇA – ÉCOLE SUPERIEUR DES AFFAIRES – ESA, DE GRENOBLE/UPMF. Objetivo: Cooperação Técnico-Científica – Acordos de Cooperação entre a República Federativa do Brasil e a República Francesa em matéria de ensino superior; de acordo com as disposições do acordo inter-governamental entre o Ministério das Relações Exteriores do Brasil e o Ministério de Relações Exteriores da França. Assinatura: 08/2004. Vigência 04 anos;

9. UNIVERSIDADE DE CÓRDOBA – ESPANHA Processo. 01092/2007. Objetivo: Cooperação Técnica. Assinatura: em 2007. Vigência 05 anos. Executora: Prof^a. Maria Norma Ribeiro Departamento de Zootecnia;
10. UNIVERSIDADE DE FRANCA -. Centro de Cooperação Internacional na Área de Agronomia – CIRAD. Executor: Prof. Gilvan Pio Departamento de Agronomia. Processo: nº 12.431/2005. Assinatura: 27/10/2005. Vigência: 05 anos;
11. UNIVERSIDADE DE GRANMA – CUBA. Objetivo: Protocolo de Intenções. Processo nº 0723/2006. Assinatura: 24/04/2006. Vigência: 03 anos. Resolução CEPE 224/2006;
12. UNIVERSIDADE DE GEORGIA – EUA - Objetivo: Cooperação Técnica – Assinatura: 04/11/87. Vigência: Indeterminado;
13. UNIVERSIDADE DE IOWA E GEORGIA – EUA/UNIVERSIDADE FEDERAL DO PARÁ – UFPA. Objetivo: Programa de Consórcios em Educação Superior – Brasil – Estados Unidos, através da CAPES – Departamento de Agronomia. Assinatura: 12/06/2002. Vigência: 05 anos;
14. UNIVERSIDADE DE TRÁS-OS-MONTES E ALTOS DOURO. Cidade de Vila Real –Portugal. Processo nº 07791/2005. Vigência: 05 anos. Assinatura: 26/01/2006; Resolução CEPE 141/2006;
15. UNIVERSIDADE LUMIÈRE LYON – FRANÇA – LION. Objetivo: Acordo de Cooperação. Processo nº 09472/2006. Assinatura: 12/12/ 2005. Vigência: 05 anos. Resolução CEPE: 438/2006;
16. UNIVERSITÄT ULM-ALEMANHA/UFRPE – Objetivo: Cooperação mútua dos Convenientes visando o desenvolvimento de atividades científicas no campo da Botânica e da Ecologia. Assinatura em 28.03.2003. Vigência: 05 anos.

Parcerias com o Banco do Nordeste do Brasil

1. CONVÊNIO DE ASSISTÊNCIA TÉCNICA. Projeto: Avaliação de Pennisetum SP. de Porte Baixo para Sistemas Intensivos de Produção de Ovinos à Pastos. Na Zona da Mata seca de Pernambuco. Assinatura: 25.07.2007. Vigência 03 anos. Departamento de Zootecnia;
2. CONVÊNIO DE ASSISTÊNCIA TÉCNICA. UNIDADE ACADÊMICA DE GARANHUNS-PE. Objetivo: Projeto – Produção *In Vitro* de Orquídeas e Aclimatização Gerenciada pela Agricultura Familiar. Executora Prof^a Cláudia Silva. Assinatura: 12/2006. Vigência 04 Anos;
3. CONVÊNIO DE ASSISTÊNCIA TÉCNICA. PROJETO: ESTUDO DO COMPORTAMENTO DA ALBACORA LAJE NOS AQUIPÉLOGOS SÃO PEDRO E SÃO PAULO. Processo: 11.687/2005. Assinatura: 15.05.2006. Vigência: 12 meses. Departamento de Medicina Veterinária;
4. ESTÁGIOS SUPERVISIONADOS: estudantes de curso superior e/ou de nível médio. Resolução CEPE 414/2007;
5. FADURPE. Participação em Projeto de Pesquisa. “ESTUDO DO COMPORTAMENTO DA ALBACORA LAJE (*THUNNUS ALBACARES BONNATERRE*, 1788) NOS ARQUIPÉLAGOS DE SÃO PEDRO E SÃO PAULO” Resolução CEPE: 443/2007;
6. PROGRAMAS DE CAPACITAÇÃO, ASSISTÊNCIA TÉCNICA, PESQUISA, ELABORAÇÃO E ACOMPANHAMENTO DE PROJETOS E OUTRAS AÇÕES QUE ESTEJAM VOLTADAS PARA O DESENVOLVIMENTO LOCAL INTEGRADO E SUSTENTÁVEL DA REGIÃO E, EM ESPECIAL, PARA O ESTADO DE PERNAMBUCO. Vigência: Prazo indeterminado. Assinatura: 26/01/2000. Primeiro Termo Aditivo: Objeto: Ampliar área de atuação via Rural Júnior Consultoria – UFRPE;
7. PROJETO: CAPACITAÇÃO DE PRODUTORES P/ORGANIZAÇÃO DE CADEIA PRODUTIVA. Assinatura: 12.11.2007. Vigência 02 anos. Executora Prof^a Daniela Carvalho;
8. PROJETO EXIGÊNCIAS NUTRICIONAIS DE CAPRINOS EM CRESCIMENTO MANTIDOS A PASTO NO SEMI-ÁRIDO PERNAMBUCANO. Processo: 5930/2007. Assinatura: 12.11.2007. Vigência: 01 ano e sete meses. Executora Prof^a. Dulcineide Karla Silva;
9. PROJETO: ALTERNATIVAS PARA UTILIZAÇÃO DE RECURSOS TECNOLÓGICOS EMPREGADOS NA OBTENÇÃO DE DERIVADOS CÂRNEOS DE ORIGEM CAPRINA E OVINA NO ESTADO DE PERNAMBUCO. Assinatura: 12.11.2007. Vigência 02 anos. Executor: Prof. Rinaldo Aparecido Mota do Departamento de Medicina Veterinária;
10. PROJETO: QUALIDADE DA SILAGEM DE CANA-DE-AÇUCAR ENRIQUECIDO. Assinatura: 12.11.2007. Vigência 31 meses. Executor Prof. André Rodrigues M. do Deptº de Zootecnia.

Concessão de Estágios

1. AGANOR – GASES E EQUIPAMENTOS S.A. Assinatura: 21/11/05. Vigência: 05 anos; AGÊNCIA BRASILEIRA DE ESTÁGIO LTDA – ABRAE.. Assinatura: 01/07/06. Vigência: 05 anos, Resolução CEPE: 455/06;
2. AGROINDÚSTRIA SÃO PEDRO LTDA. Resolução CEPE: 130/2007;
3. AGROLAB ANÁLISES AMBIENTAIS LTDA - Assinatura: 12/06/2003. Vigência: 05 anos;
4. AGROPECUÁRIA FACO LTDA. Ass: 05/2006. Vigência: 05 anos; Resolução CEPE 286/06;
5. AGROPECUÁRIA RORIZ DANTAS LTDA-AGRODAN. Resolução CEPE: 250/2007;
6. ASBRASIL NORDESTE IRRIGAÇÃO LTDA Ass: 10/03. Vigência: 05 anos. Resol CEPE: 128/07;
7. ASSESSORIA CONSULTORIA E CAPACITAÇÃO TÉCNICA ORIENTADA SUSTENTÁVEL – ATOS. Assinatura: 13/07/006. Vigência: 05 anos; Resolução CEPE: 160/2007;
8. ASSESSORIA E PROJETOS EM ALIMENTOS LTDA – AFGAM. Resolução CEPE. 157/2007;
9. ASSOCIAÇÃO BENEFICENTE CRIANÇA CIDADÃ ABCC. Resolução CEPE: 412/2007;
10. ASSOCIAÇÃO BRASILEIRA DE BARES E RESTAURANTES – ABRASEL.. Assinatura: 11/05/2006. Vigência: 05 anos. Resolução CEPE: 128/2007;
11. ASSOCIAÇÃO INSTITUTO DE TECNOLOGIA DE PERNAMBUCO-ITEP. Assinatura: 27/03/2006. Vigência: 01 ano;
12. ATACADO DO PEIXE LTDA. Ass: 24/05/2005. Vigência: 05 anos; Resolução CEPE: 346/2005;
13. AQUATRIX-CONSULTORIA E PROJETOS LTDA. Assinatura: 16/03/06. Vigência: 05 anos; Resolução CEPE: 159/2007;
14. ARQUIVO HISTÓRICO JUDÁICO DE PE/UFRPE Assinatura: 14/01/03. Vigência 05 anos;
15. AVIPAL NORDESTE S/A. Resolução CEPE: 222/2007;
16. BANCO REAL S.A. Processo nº 09996/2005. Assinatura: 20/12/2005. Vigência: 05 anos;
17. CALUMBI AGRO INDUSTRIAL LTDA. Resolução CEPE: 220/2007;
18. CAMANOR. Departamento de Pesca e Aqüicultura. Rio Grande do Norte. Assinatura: 22/12/2003. Vigência: 05 anos;
19. CENTRO GOLFINHO ROTATOR Assinatura: 22 de outubro de 2004. Vigência: 05 anos;
20. CENTRO FEDERAL DE EDUCAÇÃO TECNOLOGIA DE PERNAMBUCO-CEFET. Assinatura: 08/2002, processo nº 07685/2002. Vigência de 05 anos;
21. CENTRO DE ORQUÍDEAS DE PERNAMBUCO - ORQUIS Resolução CEPE: 284/2007;
22. CENTRO UNIVERSITÁRIO DE CASA FORTE. Assinatura: 05/06. Vigência: 05 anos. Resolução CEPE: 156/07;
23. CLÍNICA DE PLANTÃO VETERINÁRIO. Assinatura: 19/07/06. Vigência: 5 anos. Resolução CEPE: 457/06;
24. CLÍNICA VETERINÁRIA ARIONALDO DE SÁ. Resolução CEPE: 223/2007;
25. CLÍNICA VETERINÁRIA GATOS E GATOS VET. Resolução CEPE: 393/2007;
26. CLÍNICA VETERINÁRIA HARMONIA. Assinatura: 01/09/006. Vigência: 05 anos. Resolução CEPE: 461/06;
27. CODEVASF/SANTA LUZIA/PENEDO/ALAGOAS. Assinatura: 22/11/2005. Vigência: 05 anos;
28. COMPANHIA AGRPECUÁRIA DO ARAME. Assinatura: 22/09/2004. Vigência: 05 anos;
29. COMPANHIA PERNAMBUCANA DE HOTÉIS E TURISMO. Vigência: 05 anos. Resolução CEPE: 153/2007;
30. COMPANHIA DE SERVIÇOS URBANOS-CSURB. Assinatura: 31/01/03. Vigência 05 anos;
31. COOPERATIVA CENTRAL DOS PRODUTORES RURAIS DE MINAS GERAIS LTDA. Assinatura: 05/04/2005. Vigência: 05 anos;
32. COOPERATIVA DE PRODUTORES FAMILIARES ORGÂNICO-ECOORGÂNICA. Resolução CEPE: 229/07;
33. COOPERATIVA DOS PROFISSIONAIS EM ATIVIDADES GERAIS-COOPAGEL. Vigência: 05 anos;
34. DEFENSIVOS NE LTDA – DEFENOR. Assinatura: 18 de agosto de 2005. Vigência: 05 anos;
35. DISTRITO ESTADUAL DE FERNANDO DE NORONHA. Assinatura: 01/06. Vigência: 05 anos;
36. EMPRESA ESTADUAL DE PESQUISA AGROPECUÁRIA DA PARAÍBA S.A. - EMEPA.PB. Assinatura: 18/08/2005. Vigência: 05 anos;
37. EMPRESA AGROPASTORIL BORBA & CIA LTDA. Assinatura: 14/12/05. Vigência: 05 anos;

38. EMPRESA BRASILEIRA DE PESQUISA AGROPECUÁRIA-EMBRAPA.. Assinatura em 03/06/2002. Vigência: 05 anos. CNPAT- Tropical – Fortaleza/CE. Resolução CEPE: 416/2007;
39. EMPRESA DIACONIA/UFRPE. Ass: 14.03.2003 – Processo nº 02328/03. Vigência 05 anos;
40. EMPREENDIMIENTOS PAGUE MENOS S.A. Assinatura: 07/09/05. Vigência: 05 anos;
41. ESCOLA AGROTÉCNICA DE BARREIROS – EAFB. Assinatura: 06/02/06. Vigência: 05 anos. Resolução CEPE: 225/2006;
42. ESCOLA TÉCNICA REGIONAL – ETR. Assinatura: 25/07/2005. Vigência: 05 anos;
43. FACULDADE DE MEDICINA VETERINÁRIA E ZOOTECNIA- UNESP - Campus de Botucatu, Resolução CONSU: 034/2007;
44. FREVO-BRASIL INDÚSTRIA DE BEBIDAS LTDA.. Assinatura: 28/06/2004. Vigência: 04 anos;
45. FUNDAÇÃO ARTHUR BERNARDES – FUNARBE. Assinatura: 17/11/05. Vigência: 04 anos;
46. FUNDAÇÃO DE APOIO AO DESENVOLVIMENTO DA UNIVERSIDADE FEDERAL-FADE/UFRPE. Assinatura: 05/09/2006. Vigência: 05 anos;
47. FUNDAÇÃO JOAQUIM NABUCO. Ass:12/2004. Vigência: 05 anos. Resolução CEPE: 143/2006;
48. FUNDAÇÃO MAMÍFEROS AQUÁTICOS. Assinatura: 28/08/06. Vigência: 05 anos; Resolução CEPE: 164/2007;
49. FUNDAÇÃO UNIVERSIDADE ESTADUAL DO CEARÁ (FUNECE). Resolução CEPE: 226/2007;
50. GALLOPE RADIOLOGIA VETERINÁRIA LTDA.. Resolução CEPE: 225/2007;
51. GERALDO J. COAN & CIA. Resolução CEPE: 400/2007;
52. GRUPO MOURA. Celebrado em 1995. Vigência: Indeterminado;
53. HEMOPE. Assinatura: 09 de março de 2005. Vigência: 02 anos;
54. HIGIENE E CONTROLE DE PRAGAS LTDA. Assinatura: 04/10/05. Vigência: 05 anos;
55. HOSVET LTDA. Resolução CEPE: 228/2007;
56. HÓTEIS G.P. S.A. MATRIZ/ATLANTE PLAZA. Assinatura: 10/2005. Vigência: 05 anos, Resolução CEPE: 220/06;
57. INSTITUTO DE DESENVOLVIMENTO SOCIAL E DO TRABALHO-IDSTP. Vigência: 02 anos. Assinatura: 04/12/05;
58. INSTITUTO BRASILEIRO DO MEIO AMBIENTE E DOS RECURSOS NATURAIS RENOVÁVEIS – IBAMA.. Assinatura: 12/08/2005. Vigência: 05 anos;
59. INSTITUTO DA CRIANÇA ALBERTO MOURA. Assinatura: 10/09/2003. Vigência 05 anos;
60. INSTITUTO DE TECNOLOGIA DE PERNAMBUCO – ITEP/OS. Resolução CEPE: 162/2007;
61. INSTITUTO EUVALDO LODI – IEL. Assinatura 23/08/2004. Vigência 05 anos;
62. INSTITUTO PRAIA SEGURA DE EDUCAÇÃO AMBIENTAL. Resolução CEPE 285/2007;
63. 5ª SUPERINTENDÊNCIA REGIONAL DO INSTITUTO DO PATRIMÔNIO HISTÓRICO E ARTÍSTICO NACIONAL – IPHAN. Resolução CEPE: 398/2007;
64. INDÚSTRIA DE LATICÍNIOS PALMEIRA DOS ÍNDIOS LTDA. Assinatura: 08/08/2005. Vigência: 05 anos. Resolução CEPE: 142/2006;
65. IPA. Processo nº 010354/2005. Assinatura: 30/11/2005. Vigência: 05 anos;
66. JOSÉ LACERDA DE MELO E FILHO-SANTAMÉLIA. Ass: 07/08/2004. Vigência: 05 anos;
67. JUNDIAHY AGROPECUÁRIA S.A. Ass: 27/01/05. Vigência: 05 anos;
68. LABORATÓRIO DE AQUICULTURA MARINHA-LABAQUAC. Ass: 08/2002. Vigência: 05 anos;
69. LAGOA DA SERRA LTDA. Assinatura: 11/02/2006. Vigência: 05 anos;
70. LABOREMUS INDÚSTRIA E COMÉRCIO DE MÁQUINAS AGRÍCOLAS LTDA. Assinatura: 25/05/2006. Vigência: 05 anos; Resolução CEPE: 158/2007;
71. MASTER BOI LTDA. Assinatura: 01/09/2006. Vigência: 05 anos. Resolução CEPE: 458/06;
72. MAURICEA ALIMENTOS DO NORDESTE LTDA. Resolução CEPE: 249/2007;
73. MOCÓ AGROPECUÁRIA LTDA. Resolução CEPE: 245/2007;
74. NOVA ESPERANÇA AGROPECUÁRIA LTDA. Assinatura: 27/05/05. Vigência: 05 anos;
75. NÚCLEO DE APOIO À CRIANÇA COM CÂNCER-NACC. Assinatura: 22/08/06. Vigência: 05 anos; Resolução CEPE: 165/2007;
76. NÚCLEO DE DESENVOLVIMENTO PROFISSIONAL-NUDEP. Ass: 05/01/2005. Vigência: 5 anos;
77. ORPEIXE - ORGANIZAÇÃO DISTRIBUIDORA DE PESCADO LTDA. Resolução CEPE: 246/07;

78. PET-DREAM-SERVIÇOS VETERINÁRIOS LTDA. Assinatura: 08/2006. Vigência: 05 anos; Resolução CEPE: 161/2007;
79. PREFEITURA MUNICIPAL DE BOM CONSELHO. Resolução nº. 411/2007 – CEPE
80. PREFEITURA MUNICIPAL DE CORRENTES. Resolução CONSU: 060/2007;
81. PREFEITURA MUNICIPAL DE GARANHUNS – PE. Assinatura: 03/01/06. Vigência: 05 anos;
82. PREFEITURA MUNICIPAL DE IGARASSU – PE. Assinatura: 09/08/06. Vigência: 05 anos;
83. PREFEITURA MUNICIPAL DE MORENO-PE. Ass: 07/2005. Vig: 05 anos. Reso CEPE: 456/06;
84. PREFEITURA MUNICIPAL DE PAULISTA-PE. Assinatura: 01/2006. Vigência: 05 anos. Resolução CEPE: 163/06;
85. PREFEITURA MUNICIPAL DO RECIFE/UFRPE. Assinatura: 1995. Vigência: Indeterminado;
86. PRORURAL-PRORENDA/GTZ - Assinatura: 20/02/01. Vigência: 05 anos;
87. QUALIMAR COMÉRCIO DE IMPORTADOS E EXPORTADOS LTDA/UFRPE Assinatura: 01/2003. Vigência: 05 anos;
88. REAL HOSPITAL PORTUGUÊS DE BENEFICÊNCIA EM PE. Resolução CEPE: 248/2007;
89. SECRETARIA ESTADUAL DE SAÚDE. Resolução CEPE: 135/2007;
90. SINDICATO DOS HOTÉIS, RESTAURANTES E SIMILARES DO ESTADO DE PERNAMBUCO. Assinatura: 18/05/2005. Vigência: 05 anos;
91. TECNOTRUTA S/A. Resolução CEPE: 251/2007;
92. UNIÃO DOS INSTITUTOS BRASILEIROS DE TECNOLOGIA LTDA/UNIBRATEC. Resolução CEPE: 155/2007;
93. UNIGAPE LTDA. Assinatura: 13/07/2006. Vigência: 05 anos. Resolução CEPE: 427/2006;
94. UNIVERSIDADE ESTADUAL DE LONDRINA-PR. Assinatura: 03/2006. Vigência: 05 anos. Resolução CEPE: 219/06;
95. UNIVERSIDADE ESTADUAL DE SÃO PAULO - Assinatura: 11/12/2002. Vigência de 05 anos;
96. UNIVERSIDADE FEDERAL DE SANTA CATARINA.. Assinatura: 12/2004. Vigência: 05 anos;
97. UNIVERSIDADE ESTADUAL DE SANTA CRUZ-UESC/BA. Ass: 06/2005. Vigência: 05 anos;
98. UNIVERSIDADE ESTADUAL DO MARANHÃO. Assinatura: 07/2005. Vigência: 05 anos. Resolução CEPE: 339/2005;
99. UNIVERSIDADE FEDERAL DA BAHIA UFBA. Assinatura: 04/05. Vigência: 05 anos;
100. UNIVERSIDADE FEDERAL RURAL DO SEMI-ÁRIDO - UFERSA Resolução CEPE: 395/2007;
101. UNIVERSIDADE FEDERAL DE PERNAMBUCO. Assinatura: 13/12/05. Vigência: 05 anos. Resolução CEPE: 20/2007;
102. UNIVERSIDADE FEDERAL DO PARÁ. Resolução CEPE: 247/2007;
103. UNIVERSIDADE FEDERAL DO TOCANTINS – UFT. Assinatura: 06/10/05. Vigência: 05 anos; Resolução Nº 144/2006;
104. UNIVERSIDADE DE MINAS GERAIS. Ass: 09/02/06. Vigê: 05 anos. Resolução 218/2006;
105. UNIVERSIDADE FEDERAL DE VIÇOSA-UFV. Assinatura: 14/08/06. Vigência: 05 anos;
106. UNIÃO EDUCACIONAL DO PLANALTO CENTRAL-UNIPLAC. Ass: 24/03/06. Vigência: 05 anos;
107. UNIGAPE LTDA Resolução CEPE: 427/2007;
108. UNIVERSIDADE FEDERAL DO RIO GRANDE DO SUL-UFRS. Assinatura: 13/07/06. Vigência: 05 anos. Resolução CEPE: 154/2007;
109. USINA CUCAÚ – celebrado em 1995. Vigência: Indeterminado;
110. USINA CENTRAL OLHO D`ÁGUA. Assinatura: 26/03/03. Vigência: 05 anos;
111. USINA MUSSUREPE.. Assinatura: 02/02/03. Vigência: 05 anos;
112. USINA SÃO JOSÉ S.A.: Assinatura: 22/05/03. Vigência: 05 anos. Resolução CEPE: 14/2007;
113. VALENÇA BAHIA MARICULTURA S/A. Assinatura 04.07.01. Vigência: 05 anos;
114. VALE DO SÃO FRANCISCO S.A.-AGROVALE. Assinatura: 12/12/05. Vigência: Indeterminado;
115. ZIHUATANEJO DO BRASIL LTDA AÇÚCAR E ÁLCOOL S/A.. Resolução CEPE 221/2007.

13. LABORATÓRIOS



Estufas



Estação de Aqüicultura Professor Johei Koike



Laboratório de Maricultura



Laboratório de Histologia

Relação Nominal dos Laboratórios por Departamento e Unidades

Quadro 47 - Laboratórios por Departamento e Unidades

DEPARTAMENTO	ÁREA/NOME DO LABORATÓRIO	
AGRONOMIA	<p>Área de Fitossanidade Acarologia Agrícola 30,00 m² Biologia do Ácaro 7 m² Biologia Insetos Resistência Plantas 34,20m² Biologia Molecular 35,00 m² Controle Biológico de Insetos 40,0 m² Entomologia Agrícola 41,00 m² Fitobacteriologia 30,00 m² Fitonematologia 26,40 m² Fitovirologia 34,40 m² Fungos de Solos 34,20 m² Micologia Agrícola 41,00 m² Museu de Entomologia 48,00 m² Patologia de Insetos 50,00 m² Patologia de Pós-Colheita 35,00 m² Taxonomia de Ácaro 35,00 m² Taxonomia de Insetos 30,00 m²</p>	<p>Área de Solo Conservação do Solo 110,00 m² Centro de Pesquisa de Solos: 714,00 m² Fertilidade do Solo 180,00 m² Física do Solo 220,00 m² Gênese e Classificação do Solo 60 m² Mineralogia do Solo 60,00 m² Microbiologia do Solo 389,00 m² Micromorfologia do Solo 30,00 m² Museu de Rochas Minerais 56 m² Química do Solo 639,00 m²</p> <p>Área de Fitotecnia Análise de Sementes 105,00 m² Biotecnologia 80,00 m² Floricultura 64,00 m² Produção Vegetal 82,00 m²</p>
	<p>Área de Botânica Anatomia Vegetal Ecofisiologia Vegetal/Recursos Naturais Etnobotânica Aplicada Fisiologia Vegetal Fitomorfologia Fitossociologia Ficologia Herbário Prof. Vasconcelos Sobrinho Microscopia Avançada I Microscopia Avançada II Morfologia Vegetal Recursos Econômicos Vegetais Taxonomia de Algas 96,60 m² Taxonomia Vegetal</p> <p>Área de Microbiologia Microbiologia – Didática 44,00 m² Microbiologia Vegetal Microscopia Microscopia Avançada</p> <p>Área de Genética Genoma Sequenciamento de DNA Genética e Bioquímica 52,00 m² Genética Geral</p>	<p>Área de Zoologia Ambientes Recifais Aves Entomologia 56,00m² Fisio-Ecologia de Peixes Invertebrados e Perceontos Mamíferos Microscopia Avançada (2) Parasitologia Geral 68,00 m² Peixes Répteis/ Anfíbios Taxidermia Zoologia Geral 1.200,00 m²</p> <p>Área de Ecologia Ecologia Animal Ecologia Vegetal Halófitas Etnocologia Ciências Ambientais Ecologia e Conservação de Ecossistemas Marinhos</p>
CIÊNCIAS DOMÉSTICAS	<p>Área de Alimentos, Nutrição e Saúde Análise Físico-Químico de Alimentos 57,70 m² Análise Sensorial de Alimentos 28,30 m² Técnica Dietética 57,70 m² Processamento de Alimentos 17,10 m²</p> <p>Área de Desenvolvimento Humano Puericultura 57,70 m²</p>	<p>Área de Arte, Habitação e Vestuário Artes e Habitação 57,70 m² Design 28,30 m² Núcleo Estudo e Pesquisa sobre a Mulher 28,30 m² Têxteis e Conservação Têxteis 57,70 m² Vestuário 57,70 m² Vestuário Industrial 57,70 m²</p>
	<p>Área de Recursos Naturais Renováveis Geomática 36,00 m² Ecologia 36,00 m² Entomologia 36,00 m²</p> <p>Área de Manejo Florestal Biometria e Manejo Florestal 30,00 m²</p>	<p>Área de Silvicultura Herbário 120,00 m² Patologia Florestal 60,00 m² Análise e de Sementes Florestais 75,00 m² Dendrologia 36,00 m² Anatomia de Madeira 36,00 m²</p>

DEPARTAMENTO	ÁREA/NOME DO LABORATÓRIO	
EDUCAÇÃO	Oficina de Ensino de Física Área de Psicologia e Orientação Profissional Científico de Aprendizagem, Pesquisa e Ensino – LACAPE	
ESTATÍSTICA E INFORMÁTICA	Área de Estatística Computação Aplicada. LACA Programa de Pós-Graduação em Biometria. LABPPG BIOMETRIA	Área de Informática Rede de Sistemas Operacionais. LARSO(CEGOE) Programação. LAPRO (CEGOE) Multimídia. LAMU (CEGOE) Ensino de Computação. LEC
FÍSICA	Fotônica 50,00 m ² Física Computacional Mecânica e Calor Eletricidade e Magnetismo	
LETRAS CIÊNCIAS HUMANAS	História 53,25 m ² Idiomas 78,00 m ² Pesquisas Econômicas 81,73 m ² Pesquisas Sociais 78,75 m ²	
MATEMÁTICA	Oficina de Micros	
MEDICINA VETERINÁRIA	Área de Reprodução Reprodução Animal 68,80 m ² Tecnologia do Sêmen 68,80 m ² Área de Medicina Preventiva Doenças Infecciosa/Bacterioses 79,20 m ² Doenças Infecciosa/Viroses 37,76 m ² Doenças Parasitárias 116,64 m ² Inspeção de Carne e Leite e Produtos Derivados 98,26 m ²	Área de Patologia Anatomia Patológica 24,50 m ² Histopatologia 36,46 m ² Patologia Animal (Sala de Necrópsia) 68,00 m ² Técnicas Post Mortem 24 m ² Área Clínica Implantes Biológicos 24,00 m ² Ruminantes 23,25 m ² Patologia Clínica 62,20 m ² Técnicas Cirúrgicas
MORFOLOGIA E FISILOGIA ANIMAL	Área de Anatomia Anatomia Humana 62,40 m ² Aula Prática I 115,20 m ² Aula Prática II 72,50 m ² Cordatos 35,60 m ² Dissecção (Pesquisas) 28,49 m ² Pesquisa de Anatomia 28,10 m ² Área de Histologia Histologia/Aula Prática 83,80 m ² Histotecnica I/Pesquisa 35,40 m ² Histotecnica II/Pesquisa 33,60 m ² Histoquímica	Área de Bioquímica e Biofísica Bioquímica/Aula Prática 41,30 m ² Bioquímica/Pesquisa 74,30 m ² Biofísica Teórica e Computacional (LABTEC) Área de Fisiologia e Farmacologia Ecofisiologia e Comportamento Animal 30,45 m ² Farmacologia/Aula Prática 71,50 m ² Farmacologia/Pesquisa 35,80 m ² Fisiologia/Aula Prática e Pesquisa 40,70 m ² Fisiologia Molecular e Biotecnologia 62,40 m ² Mulagenese
PESCA E AQUICULTURA	Área de Aquicultura Estação de Aquicultura Continental 57,00m ² Carcinologia 62,00 m ² Carcinicultura I 31 m ² Carcinicultura II 59 m ² Genética Aplicada 66 m ² Ictiologia I 70,00 m ² Ictiologia II 76,80 m ² Malacologia 124,00 m ² Maricultura 67 m ² Piscicultura 57,00 m ² Área de Ecologia Aquática Fisioecologia Animais Aquáticos 65,70 m ²	Limnologia 76,00 m ² Oceanografia Pesqueira 124,6,00 m ² Produção de Alimentos Vivos 43 m ² Planctologia 31,60 m ² Maricultura Sustentável 43,60 m ² Ecossistema Aquático 70,60 m ² Área de Tecnologia de Pesca Instituto do Milênio 58,40 m ² Navegação 24,00 m ² Dinâmica de Populações Marinhas 92,60 m ² Técnica de Pesca II 112,6 m ² Técnica de Pesca III 13 m ² Tecnologia de Pesca (LATEP 50,1)

DEPARTAMENTO	ÁREA/NOME DO LABORATÓRIO
QUÍMICA	<p>Área Agrícola Bioquímica Vegetal Cultura de Tecidos Vegetais Nutrição Mineral de Plantas Preparo de Amostras</p> <p>Área Orgânica Ensino de Química Orgânica 30 m² Química de Produtos Naturais 60 m² Síntese Orgânica 48 m²</p> <p>Área de Inorgânica Ambiente Químico 70m² Físico-Química/Pesquisa 100 m² Química Analítica Qualitativa 180,00 m² Química Analítica Quantitativa 180,00 m² Eletroquímica e Eletroanalítica 60 m² Produção de Detergentes 28 m²</p>
TECNOLOGIA RURAL	<p>Área de Tecnologia de Alimentos Tecnologia de Alimentos 60,00 m²</p> <p>Área de Recursos Hídricos Água e Solo Hidráulica 395,00 m²</p> <p>Área de Mecânica Agrícola Mecânica Agrícola</p> <p>Área de Construções Agrícolas Fotogrametria Geoprocessamento e Sensoreamento Estação de Recepção de Imagem de Satélite</p>
ZOOTECNIA	<p>Apicultura Avicultura de Postura 400m² Bubalinocultura Digestibilidade p/Aves e Suínos 224,00 m² Equideocultura Forragicultura e Casas de Vegetação Suinocultura 132 m² Caprino-Ovinocultura Lab de Leite</p>
UNIDADE ACADÊMICA DE GARANHUNS	<p>(03) Informática 28 m² e 56 m² Química 24 m² Biologia 30 m² Solos 56 m² Ensino 56 m² Desenho 56 m²</p>
UNIDADE ACADÊMICA DE SERRA TALHADA	<p>(02) Ensino 84,96 m² (02) Informática 169,92 m²</p>

Fonte: Departamentos Acadêmicos e Unidades Acadêmicas de Garanhuns e Serra Talhada

INDICADORES DESEMPENHO

Os Indicadores de Gestão, estabelecidos pela Decisão TCU No. 408/2002 - Plenário, de acordo com as orientações para o cálculo contidas na Versão revisada em janeiro/2007, encontram-se identificados, conforme se segue abaixo:

Nome do Indicador ou Parâmetro utilizado para avaliar o Desempenho da Gestão sob exame nas contas

- ⇒ I - Custo Corrente c/Aluno Equivalente
- ⇒ II - Aluno Tempo Integral/Professor
- ⇒ III - Aluno Tempo Integral/Funcionário Equivalente
- ⇒ IV - Funcionário Equivalente /Professor Equivalente
- ⇒ V - Grau de Participação Estudantil (GPE)
- ⇒ VI - Grau de Envolvimento Discente com Pós-Graduação (GEPG)
- ⇒ VII - Conceito CAPES/MEC para a Pós-Graduação
- ⇒ VIII -Índice de Qualificação do Corpo Docente (IQCD)
- ⇒ IX - Taxa de Sucesso na Graduação (TSG)

Fórmula de Cálculo e Método de Medição

Formulas utilizadas para o cálculo acima.

- a) Custo Corrente / Aluno Equivalente = $\frac{\text{Custo Corrente}}{\text{Ag E} + \text{Apg TI}}$
- b) Aluno Tempo Integral / Professor Equivalente = $\frac{\text{Ag TI} + \text{A pgTI}}{\text{N}^\circ \text{ de Professores equivalentes}}$
- c) Aluno Tempo Integral / Funcionário Equivalente = $\frac{\text{A gTI} + \text{A pgTI}}{\text{N}^\circ \text{ de Funcionários equivalentes}}$
- d) Grau de Participação Estudantil = $\frac{\text{A gTI}}{\text{Ag}}$
- e) Grau de Envolvimento com Pós - Graduação = $\frac{\text{Apg}}{\text{Ag} + \text{Apg}}$
- f) Conceito CAPES para a Pós - Graduação = $\frac{\sum \text{conceito de todos os cursos de pós-graduação}}{\text{N}^\circ \text{ de cursos de pós-graduação}}$
- g) Índice de Qualificação do Corpo Docente = $\frac{(5D + 3M + 2E + G)}{(D + M + E + G)}$
- h) Taxa de Sucesso na Graduação = $\frac{\text{N}^\circ \text{ de diplomados}}{\text{N}^\circ \text{ total de alunos ingressantes}}$

Cálculo dos Indicadores de Desempenho

A relação Custo Corrente/Aluno Equivalente e calculada através dos elementos abaixo:

a) CÁLCULO DO CUSTO CORRENTE

	Indicadores	Valores
(+)	Despesas correntes da Universidade	(+)R\$ 171.673.621,54
(-)	Aposentadoria e reforma	R\$ 35.289.166,35
(-)	Pensões	R\$ 15.955.797,66
(-)	Sentenças judiciais	R\$ 5.156.689,00
(-)	Despesas com pessoal docente cedido	R\$ 206.686,16
(-)	Despesas com pessoal técnico administrativo cedido	R\$ 485.742,81
(-)	Despesa com afastamento país (docente)	R\$ 1.381.113,98
(-)	Despesa com afastamento exterior (docente)	R\$ 541.730,63
(-)	Despesas c/afastamento país (técnico-administr)	R\$ 120.585,79
(-)	Despesas c/afastamento exterior (t-administrativo)	-
	Subtotal	R\$ 59.137.512,38
	TOTAL (CUSTO CORRENTE)	(-)R\$ 59.137.512,38
		R\$ 112.536.109,2

b) CÁLCULO DO ALUNO EQUIVALENTE = A_E (aluno equivalente) = $A_{GE} + A_{PGTI}$

Para encontrar os valores A_{GE} é aplicada a fórmula abaixo

$A_{GE} =$ Todos os cursos [(NdiplxDurC)(1+fator de retenção) + (Ning-Ndipl/4xDurC)]

$A_{GTI} +$ Todos os cursos [(NdiplxDurC)(1+fator de retenção) + (Ning-Ndipl/4xDurC)]*Peso do Curso

Cursos	Dipl	DurC	N Ing	F. Ret	Peso	A_{GTI}	A_{GE}
Agronomia	94	5,0	162	0,0500	2,0	578,5	1157,0
Engenharia Agrícola*	21	5,0	53	0,0820	2,0	153,6	307,2
Engenharia de Pesca	46	5,0	62	0,0820	2,0	268,9	537,7
Engenharia Florestal	30	5,0	50	0,0820	2,0	187,3	374,6
Licenciatura Ciências Agrárias	31	4,0	81	0,1000	1,0	186,4	186,4
Licenciatura História	65	4,0	80	0,1000	1,0	301,0	301,0
Bacharelado Ciências Biológicas	74	4,0	80	0,1250	2,0	339,0	678,0
Licenciatura Ciências Biológicas	66	4,0	80	0,1250	2,0	311,0	622,0
Medicina Veterinária	138	5,0	130	0,0650	4,5	724,9	3261,8
Zootecnia	57	5,0	80	0,0650	4,5	332,3	1495,2
Bacharelado C. Econômicas	56	4,0	83	0,1200	1,0	277,9	277,9
Economia Doméstica	54	4,0	41	0,1200	1,0	228,9	228,9
Licenciatura. Ciências Sociais	25	4,0	33	0,1200	1,0	120,0	120,0
Bacharelado Ciências Sociais	56	4,0	80	0,1200	1,0	274,9	274,9
Licenciatura. Química	47	4,0	87	0,1325	2,0	252,9	505,8
Licenciatura Física	37	4,0	84	0,1325	2,0	214,6	429,2
Licenciatura. Computação*	7	4,0	30	0,1325	1,5	54,7	82,1
Licenciatura. Matemática	41	4,0	86	0,1325	1,5	230,7	346,1
	945		1382			5037,4	11185,9

Fonte: Pró-Reitoria de Planejamento - PROPLAN

$A_{GE} = 11185,9$

Para calcular o A_{PGTI} é usado a fórmula $A_{PGTI} = 2 * A_{PG}$ sendo $A_{PG} =$ média de mestre + média de doutorado

$A_{PGTI} = 2 * A_{PG} = 2 * (499 + 228,5) = 2 * 727,5 =$ **$A_{PGTI} = 1455$**

Semestre	Mestrado	Doutorado
1º	513	232
2º	485	225
Total	998	457
Média	499	228,5

A_E (aluno equivalente) = A_{GE} (11185,9) + A_{PGTI} (1455) = 12640,9

ALUNO EQUIVALENTE = 12640,9

I) CUSTO CORRENTE (R\$ 112.536.109,2)/ALUNO EQUIVALENTE
(12640,9) = 8.902,53

c) CÁLCULO DO ALUNO TEMPO INTGRAL = A_{GTI} (5037,4) + A_{PGTI} (1455) = 6492,4

$A_{GTI} = 5037,4$ conforme o resultado da tabela acima

$A_{PGTI} = 1455$

ALUNO TEMPO INTGRAL = 6492,4

d) CÁLCULO DO PROFESSOR EQUIVALENTE

Prof. DE+ Prof. 40 + Prof. 20 + Prof. Substituto (DE+40+20) + Prof. Visitante (DE+40+20) - Prof. afastado

CH	EFETIVO	PESO	SUBSTITUTO	PESO	VISITANTE	PESO	AFASTADO
DE	509	509	0	0	2	2	31
40	10	10	81	81	0	0	0
20	4	2	52	26	1	0,5	0
	523	521	133	107	3	2,5	31

PROFESSOR EQUIVALENTE=(521 + 107 + 2,5) - 31 = **599,5**

II) ALUNO TEMPO INTEGRAL (6492,4) /PROFESSOR EQUIVALENTE (599,5) = 10,82

e) CÁLCULO DO FUNCIONÁRIO EQUIVALENTE

Prof. Ensino Médio+Servidor Técnico-Administrativo+Terceirizado) - funcionário afastado

RT	PROF ENSI MEDIO	PESO	FUNCIONÁRIO	PESO	TERCEIRIZADO	AFASTADO
40	46	46	824	824	256	
30	0	0	2	1,5		32
20	2	1	2	1		
	48	47	828	826,5	256	

FUNCIONÁRIO EQUIVALENTE=(47 + 826,5 + 256) - 32 = 1097,5

ALUNO TEMPO INTGRAL = 6492,4

III) ALUNO TEMPO INTEGRAL(6492,4) / FUNCIONÁRIO EQUIVALENTE (1097,5) = 5,91

FUNCIONÁRIO EQUIVALENTE: **1097,5**

PROFESSOR EQUIVALENTE: **599,5**

IV) FUNCIONÁRIO EQUIVALENTE (1097,5)/ PROFESSOR EQUIVALENTE (599,5) = 1,83

f) CÁLCULO DO GRAU DE PARTICIPAÇÃO ESTUDANTIL = A_{GTI} / A_G

Para calcula este indicador é necessário saber **A_G** e **A_{GTI}**

A_G = total de alunos efetivamente matriculados na graduação

Aluno de Graduação 2007

1º semestre = 6.966

2º semestre = 7.268

Média de aluno de graduação = **7117**

$A_G = 7117$ **$A_{GTI} = 5037,4$**

V) GRAU DE PARTICIPAÇÃO ESTUDANTIL(GPE) = $5037,4 / 7117 = 0,707$

g) CÁLCULO DO GRAU DE ENVOLVIMENTO DISCENTE COM POS GRADUAÇÃO

Para calcular este indicador é necessário os valores de:

$A_{PG} = 727,5$ **$A_G = 7117$**

$A_G + A_{PG} = 7117 + 727,5 = 7844,5$

VI) GRAU DE ENVOLVIMENTO DISCENTE PÓS-GRADUAÇÃO = $727,5 / 7117 + 727,5 = 0,092$

h) CÁLCULO CONCEITO CAPES

Nº Programas = 24

Total dos Conceitos = 92

Programas de Pós-Graduação

PROGRAMAS	CONCEITOS
MESTRADO	
Administração e Desenvolvimento Rural	3
Agronomia – Ciência do Solo	4
Agronomia – Melhoramento Genético de Plantas	3
Biometria	4
Botânica	4
Ciência e Tecnologia de Alimentos	3
Ciência Veterinária	5
Ciências Florestais	4
Engenharia Agrícola	3
Ensino das Ciências	4
Entomologia Agrícola	4
Extensão Rural e Desenvolvimento Local	3
Fitossanidade/Fitopatologia	4
História	3
Química	3
Recursos Pesqueiros e Aquicultura	3
Zootecnia	5
TOTAL	62
DOUTORADO	
Agronomia – Ciência do Solo	4
Botânica	4
Ciência Veterinária	5
Entomologia Agrícola	4
Fitossanidade/Fitopatologia	4
Ciências Florestais	4
Zootecnia (Doutorado Integrado – UFRPE/UFC/UFPB)	5
TOTAL	30
TOTAL MESTRADO + TOTAL DOUTORADO	92

Fonte: Pró-Reitoria de Pesquisa e Pós-Graduação - PRPPG

VII) CONCEITO CAPES/MEC PARA A PÓS-GRADUAÇÃO = $92/24 = 3,83$

i) CÁLCULO DO ÍNDICE DE QUALIFICAÇÃO DO DOCENTE

Nº de professores em exercício + prof. Substituto + prof. Visitante –afastado

Ativo	Peso	Substituto	Peso	Visitante	Peso	T. Peso	T. Doc	Afastado	Peso
Doutor	378	9	45	3	15	1950	390	12	60
Mestre	113	56	168	0	0	507	169	18	54
Especialização	22	0	0	0	0	44	22	0	0
Graduado	10	68	68	0	0	78	78	1	1
523	2283	133	281	3	15	2579	659	31	115

$$(5D+3M+2E+G) / (D+M+E+G) = 2579-115/659-31 = 3,92$$

VIII -ÍNDICE DE QUALIFICAÇÃO DO DOCENTE = $2464/628 = 3,92$

j) CÁLCULO DA TAXA DE SUCESSO

Número de Diplomados em 2007 (945) / Número Total de Alunos Ingressantes (1382) = 0,68

IX) TAXA DE SUCESSO NA GRADUAÇÃO (TSG) = $945/1382 = 0,68$

Evolução dos Componentes dos Indicadores de Desempenho 2002/2007

O Quadro demonstrativo abaixo, apresenta uma evolução das informações obrigatórias para compor o cálculo dos indicadores nos seis últimos anos.

Elementos p/ Cálculo Indicadores	2002	2003	2004	2005	2006	2007
Custo Corrente	51.680.780,51	56.628892,03	68.403.531,62	68.618.778,54	98.748.647,05	112.536.109,16
Despesa Corrente	88.933.742,76	94.440.228,14	113.440.279,94	120.090.622,24	155.636.183,52	171.673.621,54
A_EG	9.499,30	10.268,50	10.253,00	11.287,10	10.487,2	12640, 9
(A_G) Matrícula Aluno Grad 1º sem	6.082	6.227	5.948	6.101	6.161	6.966
(A_G) Matrícula Aluno Grad. 2º semestre	6.136	5.983	5.921	6.158	6.418	7.268
Média Aluno Efetivo Matr. Grad (AG).	6.109	6.105	5.934,5	6.129,5	6.289,5	7.117
A_GTI	4.151,50	4.659,80	4.529,10	5.031,30	4.642,20	5.037,40
Aluno matr. mestrado 1º sem	264	289	372	424	466	513
Aluno matri. mestrado 2º semestre	239	265	349	401	429	485
Média Aluno matri. mestrado	251,5	277	360,5	412,5	447,5	499
Aluno matri. doutorado 1º semestre	91	117	143	162	199	232
Aluno matr. doutorado 2º sem	88	114	131	160	188	225
Média Aluno matriculado doutorado	89,5	115,5	137	161	193,5	228,5
A_PG	341	392,5	497,5	573,5	641	727,5
A_PG TI	682	785	995	1.147	1.282	1.455
Aluno Equivalente	10.181,3	11.053,5	11.248,0	12.434,1	11.769,2	12.640,9
Aluno Tempo Integral	4.833,50	5.444,80	5.524,10	6.178,30	5.924,2	6.492,4
Professor Equivalente	366,5	370,5	419	482	557	599,5
Funcionário Equivalente	1.046	979,25	1.001,25	1.013,50	1.084	1.097,5
Alunos Diplomados	729	865	833	965	841	945
Alunos Ingressantes	1.307	1.328	1.312	1.328	1.364	1.382

Fonte: Pró-Reitoria de Planejamento - PROPLAN

95



RELATÓRIO DE GESTÃO 2007 - PROPLAN

Evolução dos Indicadores de Gestão – 2002/2007

INDICADORES	2002	2003	2004	2005	2006	2007
I - Custo Corrente/Aluno Equivalente	5.076,05	5.123,16	6.081,39	5.518,59	8.390,42	8.902,53
II - Aluno Tempo Integral / Professor Equivalente	13,19	14,70	13,18	12,82	10,63	10,82
III - Aluno T. Integral / Funcionário Equivalente	4,62	5,56	5,51	6,09	5,46	5,91
IV - Funcionário Equivalente/ Professor Equivalente	2,85	2,64	2,39	2,10	1,94	1,83
V - Grau de Participação Estudantil (GPE)	0,67	0,76	0,76	0,82	0,73	0,70
VI - Grau Envolvimento Discente c/Pós-Graduação	0,05	0,06	0,07	0,08	0,09	0,09
VII - Conceito CAPES	3,5	3,5	3,8	3,8	3,72	3,83
VIII - Índice de Qualificação do Docente (IQDC)	4,04	4,02	3,38	3,72	3,94	3,92
IX - Taxa de Sucesso na Graduação (TSG)	0,57	0,65	0,63	0,72	0,61	0,68

Fonte: Pró-Reitoria de Planejamento - PROPLAN

Custo Corrente

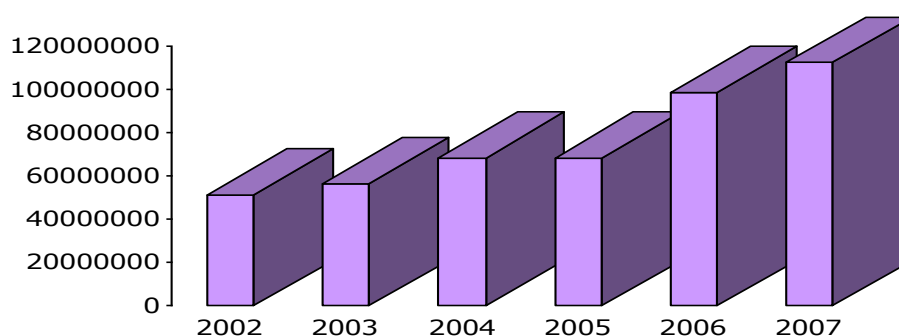

Despesa Corrente

