



UNIVERSIDADE FEDERAL RURAL DE PERNAMBUCO



PRÓ-REITORIA DE PLANEJAMENTO



RELATÓRIO DE GESTÃO

Ano: 2005



DIRIGENTE SUPERIOR EM 2006

Reitor

Prof. Valmar Correa de Andrade

Vice-Reitor

Prof. Reginaldo Barros

Pró-Reitora de Ensino de Graduação

Prof^a. Maria José de Sena

Pró-Reitora dos “Campi” Avançados

Maria de Souza Cavalcante

Pró-Reitor Pesquisa e Pós-Graduação

Prof. Fernando José Freire

Pró-Reitor de Administração

Prof. Francisco Fernando Ramos de Carvalho

Pró-Reitor de Atividade de Extensão

Prof. Paulo Donizeti Siepierski

Pró-Reitor de Planejamento

Prof. Rinaldo Luiz Caraciolo Ferreira



SUMÁRIO

Missão.....	05
Visão.....	06
Objetivos.....	07
Diretrizes Gerais.....	08
Estrutura Organizacional.....	09
Números da UFRPE em 2005	10
1. DADOS GERAIS.....	11
2. EXECUÇÃO DOS PROGRAMAS DE GOVERNO – 2005.....	17
3. INDICADORES DE DESEMPENHO	19
4. GESTÃO ACADÊMICA.....	23
5. GESTAO ADMINISTRATIVA.....	61
6. GESTÃO FINANCEIRA.....	77
7. ATIVIDADES COMUNITÁRIAS.....	80
8. ATIVIDADE SUPLEMENTAR.....	84
9. CONVÊNIOS ANDAMENTO E FIRMADOS EM 2005.....	90
10. LABORATÓRIOS.....	96

FIGURAS

Figura 01 - Estrutura Organizacional.....	10
Figura 02 - Mapa de Pernambuco – Campi “Avançados”.....	11

GRÁFICOS

Gráfico 01 - Candidatos Inscritos no Vestibular.....	29
Gráfico 02 - Alunos Matriculados - 2005.....	31
Gráfico 03 - Evolução dos Alunos Ativos Matriculados – 2004/2005.....	32
Gráfico 04 - Evolução Alunos com Matrícula Trancada - 2004/2005.....	33
Gráfico 05 - Evolução do Alunos Diplomados - 2004/2005.....	34
Gráfico 06 - Pesquisas Aprovadas pelo CEPE por Departamento - 2005.....	51
Gráfico 07 - Percentual de Docentes Ativos, por Titulação - 2005.....	74
Gráfico 08 - Percentual de Docentes Ativos, por Classe - 2005.....	75

LISTA DE QUADROS

Quadro 01 - Cursos Ofertados - Unidade Acadêmica de Garanhuns.....	14
Quadro 02 - Demonstrativo Final do Orçamento por Programa de Trabalho.....	17
Quadro 03 - Demonstrativo da Execução Orçamentária.....	18
Quadro 04 - Metas Físicas Programadas.....	18
Quadro 05 - Cálculo do A _G TI e A _G E.....	19
Quadro 06 - Programas de Pós-Graduação.....	21
Quadro 07 - Resumo dos Indicadores de Desempenho.....	22
Quadro 08 - Vagas, Nomeações e Afastamentos dos Docentes.....	25
Quadro 09 - Tipos de Estágios Remunerados.....	27
Quadro 10 - Cursos Ofertados e Número de Vagas.....	28
Quadro 11 - Candidatos Inscritos no Vestibular 2004/2005.....	29
Quadro 12 - Candidatos Inscritos no Vestibular por Turno de Funcionamento.....	30
Quadro 13 - Ingressos Vestibular e Outras Formas.....	30
Quadro 14 - Alunos Ativos Matriculados por sexo e turno/2005.....	31
Quadro 15 - Alunos Ativos Matriculados nos Cursos de Graduação - 2004/2005.....	32
Quadro 16 - Alunos com Matrícula Trancada em 2004/2005.....	33
Quadro 17 - Alunos Diplomados nos Cursos de Graduação/2005.....	34
Quadro 18 - Evolução dos Diplomados - 2004/2005.....	34
Quadro 19 - Evasão dos Alunos de Graduação – 2005.....	35
Quadro 20 - Evolução da Evasão de Alunos 2004/2005.....	35
Quadro 21 - Criação e o Nível do Curso de Pós-Graduação.....	37
Quadro 22 - Matrículas e Teses/Dissertações <i>Strito Sensu</i> em 2004/2005.....	38
Quadro 23 - Curso de Especialização/2005.....	39
Quadro 24 - Docentes cursando Pós-Graduação no País e Exterior - Bolsistas.....	40
Quadro 25 - Docentes cursando Pós-Graduação no País e Exterior - Por Outras Formas.....	40
Quadro 26 - Técnico Administrativo cursando Pós-Graduação no País e Exterior - 2005.....	41
Quadro 27 - Programa Institucional de Bolsas de Iniciação Científica.....	41
Quadro 28 - Professores Bolsistas.....	52
Quadro 29 - Programa de Extensão.....	64
Quadro 30 - Despesas com Telefonia e Energia Elétrica - 2005.....	64
Quadro 31 - Consumo de Combustível - 2005.....	65
Quadro 32 - Contratos Firmados e em andamento.....	68
Quadro 33 - Relação da Comissão Permanente de Licitação - 2005.....	74
Quadro 34 - Docente Superior por Titulação 2004/2005.....	75
Quadro 35 - Docente Superior por Classe.....	75
Quadro 36 - Carga Horária do Docente Superior.....	75
Quadro 37 - Técnico-Administrativo por Nível.....	76
Quadro 38 - Capacitação do Técnico-Administrativo - 2005.....	77
Quadro 39 - Quadro Síntese do Orçamento por Grupo de Despesa 2005.....	78
Quadro 40 - Fontes de Recursos por Natureza de Despesa.....	79
Quadro 41 - Orçamento Final/ Despesas Realizadas/2005.....	79
Quadro 42 - Valor do Convênio Orçado e Executado.....	80
Quadro 43 - Residentes por Área.....	81
Quadro 44 - Refeições Servidas por Mês aos Residentes/Carentes – 2005.....	81
Quadro 45 - Variação dos Preços / Refeições.....	81
Quadro 46 - Número de Bolsista Segundo o Tipo de Bolsa - 2005.....	81
Quadro 47 - Assistência Médico-Odontológica, Social e Análise Médica – 2005.....	82
Quadro 48 - Desempenho da Área do Hospital Veterinário.....	83
Quadro 49 - Investimento em Material Bibliográfico.....	84
Quadro 50 - Evolução do Acervo Catalogado.....	84
Quadro 51 - Aquisição pela Biblioteca Central.....	84
Quadro 52 - Evolução do Movimento de Frequência.....	85
Quadro 53 - Quantitativo dos Trabalhos da IU 2004/2005.....	85
Quadro 54 - Publicações de Livros – 2005.....	86
Quadro 55 - Docentes do CODAI – 2005.....	88
Quadro 56 - Aluno do Ensino Médio Por Turma.....	88
Quadro 57 - Laboratórios por Departamento.....	96



MISSÃO



Ser uma Instituição de excelência no desenvolvimento de pessoas, voltada para a busca do conhecimento científico e para a inovação tecnológica, atendendo aos anseios da sociedade.



VISÃO



Desenvolver políticas educacionais, visando o crescimento do conhecimento científico e tecnológico em diversas áreas; e proporcionar através da responsabilidade social o desenvolvimento sustentável e o empreendedorismo.



OBJETIVOS



- *Capacitar recursos Humanos, em nível de Graduação, nas diferentes áreas de conhecimento, aptos para inserção em setores profissionais e para participar no desenvolvimento da sociedade brasileira.*
- *Desenvolver pesquisas básicas e aplicadas visando o desenvolvimento da ciência, da tecnologia e da criação e difusão da cultura.*
- *Promover cursos de Pós-Graduação, “Stricto Sensu”, e “Lato Sensu”, que atendam às exigências do mercado de trabalho.*
 - *Promover a extensão visando à difusão das conquistas e benefícios resultantes da criação cultural e da pesquisa científica e tecnológica, integrando-se na solução dos problemas estaduais, regionais e nacionais.*
 - *Formar e capacitar professores para o Ensino Básico e Profissional nas diversas áreas de conhecimento*
 - *Promover cursos seqüenciais por campo de saber, de diferentes níveis de abrangência.*



DIRETRIZES GERAIS



- *Otimizar o processo de formação de recursos humanos com base em critérios de eficiência e eficácia, para a constante melhoria de qualidade de ensino na Universidade;*
 - *Valorizar as pesquisas básicas e aplicadas, voltadas para a solução de problemas regionais e ampliação da pesquisa a todos os Departamentos;*
 - *Intensificar o processo de interação da Universidade com a comunidade;*
 - *Ênfase da Extensão na ação participativa;*
 - *Efetiva integração da Universidade na região;*
- *Implementar um sistema de planejamento, coordenação, controle e avaliação, objetivando o seu aprimoramento.*



ESTRUTURA ORGANIZACIONAL

Figura 01 - Estrutura Organizacional

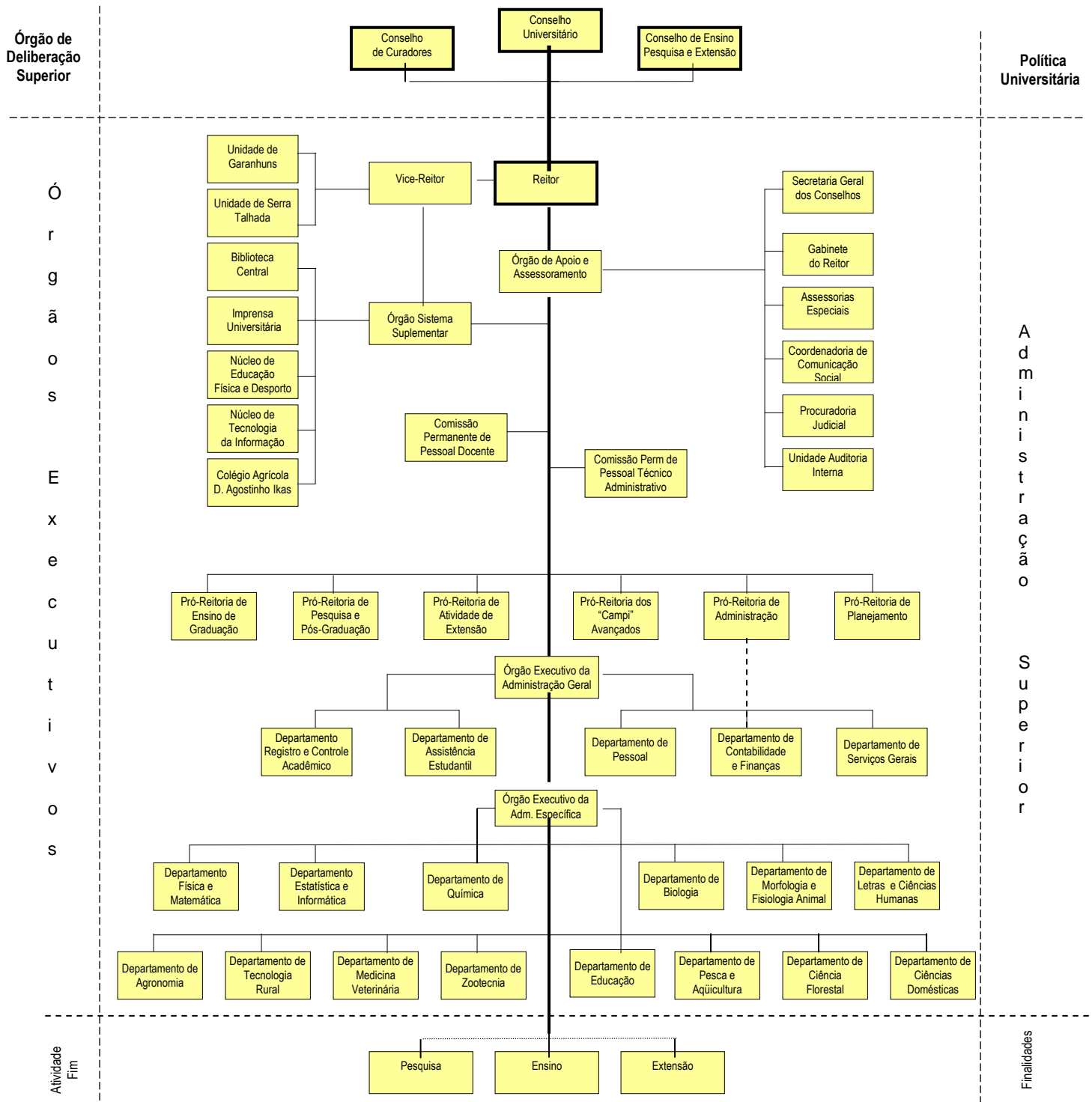



NÚMEROS DA UFRPE - 2005

VESTIBULAR	Nº Cursos	Vagas Oferecidas	Inscritos
Campus de Dois Irmãos	18	1.380	8.221
Unidade Acadêmica de Garanhuns	04	240	1.698
Unidade de Serra Talhada	06	360	(vestibular em 2006)
RELAÇÃO CANDIDATO/VAGA			
Vestibular Campus de Dois Irmãos	5,9		
Vestibular Unidade Acadêmica de Garanhuns	7,0		
INGRESSANTES	1º Semestre	2º Semestre	
Vestibular Campus de Dois Irmãos	702	633	
Vestibular Unidade Acadêmica de Garanhuns	-	120 (curso iniciado no 2ºsem 2005)	
Outras Formas Campus de Dois Irmãos	105	68	
Outras Formas Unidade Acadêmica de Garanhuns	-	-	
TOTAL	807	821	
CURSOS			
Graduação Noturno	08		
Graduação Diurno	10		
Mestrado	15		
Doutorado	06		
Especialização	11		
ALUNOS MATRICULADOS	1º Semestre	2º Semestre	
Graduação Campus de Dois Irmãos	6.099	6.040	
Graduação Unidade Acadêmica de Garanhuns	-	117	
Mestrado	424	392	
Doutorado	162	156	
Especialização	(anual)		
DIPLOMADOS/DISSERTAÇÃO/TESE	1º Semestre	2º Semestre	Total
Graduação	459	506	965
Mestrado (*)			94
Doutorado (*)			21
<i>(*) Dados Anuais</i>			
CORPO DOCENTE ATIVO	Titulação	Classe	Regime de Trabalho
Graduação	14	Titular - 04	DE - 413
Especialização	27	Adjunto - 346	40 - 11
Mestrado	113	Assistente - 68	20 - 05
Doutorado	275	Auxiliar - 11	
TOTAL	429	429	429
CORPO TÉCNICO-ADMINISTRATIVO			
Nível Superior	149		
Nível Intermediário	500		
Nível de Apoio	149		
TOTAL	798		
ÁREA FÍSICA	Total (ha)		Construída (m²)
Campus de Dois Irmãos (Sede)	147,00 ha		111.392,00 m ²
Campi Avançados	1.176,67 ha		22.243,00 m ²
Unidade Acadêmica de Garanhuns	69,44 ha		5,43,00 m ²
Unidade Acadêmica de Serra Talhada	4,92 ha		3,44 00 m ²
BIBLIOTECA CENTRAL			
Títulos de Livros	16.306		
Volume de Livros	55.380		
Títulos Periódicos	1.488		
TOTAL			
Nº DE LABORATÓRIOS			
Pesquisa	187		
ORÇAMENTO - 2005			
R\$	118.711.267,00		
INDICADORES DE DESEMPENHO - 2005			
Custo Corrente / Aluno Equivalente	= 6.213,94	Grau de Envolvimento Discente Pós-Graduação	= 0,084
Aluno Tempo Integral / Professor Equivalente	= 12,31	Conceito CAPES/MEC para a Pós-Graduação	= 3,80
Aluno Tempo Integral / Funcionário Equivalente	= 5,85	Índice de Qualificação do Corpo Docente	= 3,72
Funcionário Equivalente / Professor Equivalente	= 2,10	Taxa de Sucesso na Graduação	= 1,25
Grau de Participação Estudantil	= 0,78		



1. DADOS GERAIS

1.1 - HISTÓRICO

- **03 de novembro de 1912** - lançamento da pedra fundamental do edifício das Escolas Superiores de Agricultura e Medicina Veterinária, na cidade de Olinda, pelo R^{evmo}. Abade do Mosteiro de São Bento D. Pedro Roeser, concluída em 1913, dando origem a atual Universidade Federal Rural de Pernambuco;
- **01 de fevereiro de 1914** - inauguração dos cursos de Agronomia e Medicina Veterinária;
- **07 de janeiro de 1917** – transferência do curso Superior de Agricultura para o Engenho São Bento localizado no Município de São Lourenço da Mata – Pernambuco;
- **12 de março de 1938** - transferência da ESAP do Engenho São Bento, em São Lourenço da Mata, para o bairro de Dois Irmãos a 12 km do centro do Recife, através do decreto nº 82 onde permanece até hoje;
- **04 de julho de 1955** – integração da Universidade Rural de Pernambuco para o Sistema Federal de Ensino Agrícola Superior no Ministério da Agricultura através da Lei 2.524, combinada com a de 2.920 de 13.10.1956;
- **19 de maio de 1967** – transferência da Universidade do Ministério da Agricultura para o Ministério da Educação e Cultura, através do Decreto nº 60731, com a denominação de **Universidade Federal Rural de Pernambuco**.

1.2 - IDENTIFICAÇÃO DO ESTABELECIMENTO SEUS “CAMPI” AVANÇADOS

A Universidade Federal Rural de Pernambuco – UFRPE, Autarquia federal, exerce a grande maioria de suas atividades de Ensino, Pesquisa, Extensão e Administração no seu principal campus no bairro de Dois Irmãos, na Av. Dom Manoel de Medeiros, s/n, em Recife - Pernambuco com área de 147 hectares.

Além do Campus de Dois Irmãos, a Universidade desenvolve também, suas atividades acadêmicas na nova Unidade de Garanhuns, no Agreste pernambucano, e em “Campi” Avançados, distribuídos em diferentes regiões do Estado.

Figura 02 – Mapa de Pernambuco – Campi “Avançados”

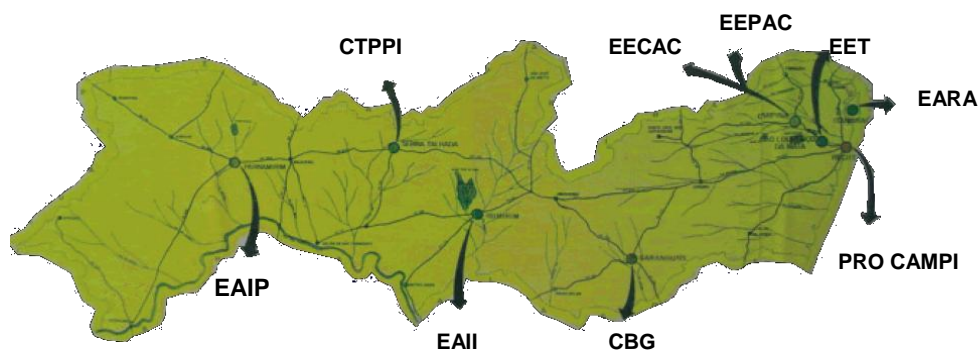

- EARA**- Estação de Estudo sobre aves Migratórias e Recurso Ambientais;
EET – Estação Ecológica de Tapacurá;
EECAC – Estação Experimental de cana de açúcar;
EEPAC – Estação Experimental de Pequenos Animais de Carpina;
CBG – Clínica de Bovinos de Garanhuns;
EAI – Estação de Agricultura Irrigada de Ibimirim;
CTPPI – Centro de Treinamento e Pesquisa em Pequena Irrigação;
EAIP – Estação de Agricultura Irrigada de Parnamirim.

➤ **Estação de Estudos sobre Aves Migratórias e Recursos Ambientais - Litoral**



Situação: Barra de Orange, ao Sul da Ilha de Itamaracá, Coroa do Avião

Distância do Recife: 50km

Acesso: Rodovias BR-101 e PE-035

Área: 02 hectares

Após a destruição do Alojamento e do Museu, pelo mar, professores da UFRPE e de outras Instituições continuam com visitas ecológicas, aulas prática e coleta de material para pesquisa ornitologia, especificamente sobre aves limícolas que migram do Ártico para o litoral brasileiro onde são estudadas através do anilhamento.

➤ **Estação Ecológica do Tapacurá - Zona da Mata**



Situação: Município São Lourenço da Mata

Distância do Recife: 62km

Acesso: pela Rodovia 232 e PE - 040

Área ocupada: 776 hectares

Atividades: Aulas práticas de Zoologia, de Silvicultura Regional e Ecologia e de Ecologia Florestal para alunos dos Cursos de Graduação da UFRPE. Desenvolvimento de pesquisas nas Áreas de Botânica, Zoologia e Ecologia e desenvolve hábitos de conservação do recurso ambientais da Mata Atlântica, com palestras para a comunidade, visitantes e alunos de escolas públicas e privadas.

➤ **Estação Experimental de Cana-de-Açúcar - Zona da Mata**



Situação: Município do Carpina, Mata Setentrional

Distância do Recife: 56km

Acesso: Rodovia BR-408

Área Ocupada: 261,9 hectares

Atividades: Aulas práticas para alunos da UFRPE e Escolas Agrícolas; Pesquisa de Melhoramento Genético, Manejo Varietal, Controle Biológico de Pragas da Cana-de-Açúcar, no setor sucroalcooleiro; realização de trabalhos de capacitação de recursos humanos, assistência técnica, produtos e serviços.

➤ **Estação Experimental de Pequenos Animais - Zona da Mata**



Situação: Município do Carpina, Mata Setentrional

Altitude Média: 180m

Distancia do Recife: 56km

Acesso: Rodovia BR-408

Área Ocupada: 22,1 hectares.

Atividades: Estágio Curricular e extracurricular para alunos de Graduação da UFRPE e outras Instituições; Pesquisas nas áreas de Avicultura, Cotonicultura e Suinocultura (matrizes e reprodutores das raças Landrace e Large White). A Estação possui um Setor de Inseminação Artificial, onde são realizados Cursos de Inseminação Artificial em Bovinos.

➤ **Clínica de Bovinos de Garanhuns - Zona do Agreste**



Situação: Município de Garanhuns, região Agreste

Distância do Recife: 230Km

Acesso: Rodovias BR –232 e BR – 423

Área Ocupada: 7 hectares

Atividades: Aulas práticas e realização de estágios curricular e extracurricular para os cursos de graduação em Medicina Veterinária da instituição e outras. Oferece Residência em Medicina Veterinária, Cursos de Extensão e Especialização, Palestras, Assistência à Comunidade local, ligado ao setor de produção agropecuária no que tange a Medicina Veterinária e Pesquisas relacionadas às principais enfermidades que acometem os ruminantes.

➤ **Estação de Agricultura Irrigada de Ibimirim - Zona do Sertão**



Situação: Município de Ibimirim, na Microrregião do Sertão do Moxotó,

Altitude Média: 400m

Distância do Recife: 340km

Acesso: pela Rodovia 232 e BR - 110

Área ocupada: 10 hectares

Atividades: Aulas práticas e estágios nos diversos segmentos acadêmicos da UFRPE e outras instituições, tanto públicas, quanto privadas; Pesquisa: “**Utilização de Feno e Silagem de maniçoba por Caprinos e ovinos**”, “**Conservação de raças de Caprinos Nativos**”; Capacitação de Professores do Programa de Educação de jovens e adultos, sendo executores a Prefeitura de Ibimirim e CERCAPE; **PROGRAMA RURAL CIDADÃ** – Programa iniciado por servidores de vários departamentos da UFRPE, com o apoio da PROCAMPI/PRAE, contando com 43 famílias cadastradas, da Comunidade de Poço da Cruz, vizinha ao Campus de Ibimirim, com a distribuição de cestas básicas, roupas, calçados; realização do evento: II Semana Nacional de Ciência e Tecnologia, no período 22 a 24/08/2005 com 30 participantes.

➤ **Centro de Treinamento e Pesquisa em Pequena Irrigação - Zona do Sertão**



Situação: Município de Serra Talhada, na Microrregião do Sertão do Pajeú

Altitude Média: 430m

Acesso: Rodovia 232

Área Ocupada: 18,7 hectares

Objetivo: - Apoiar atividades de ensino, pesquisa e extensão da UFRPE e outras Instituições, oferecendo uma estrutura adequada para promover eventos, treinamentos e outras modalidades de capacitação; contando também, com alojamento, refeitório, auditório e equipamentos didáticos.

➤ **Estação de Agricultura Irrigada de Parnamirim - Zona do Sertão**



Situação: Município de Parnamirim, Região do Sertão

Altitude Média: 400m

Distância do Recife: 560km

Acesso: BR - 232 e BR - 316

Área Ocupada: 59,9 hectares

Atividades: Aulas práticas de Botânica e Biologia; Pesquisa: “**Clonal de Eucalipto**” em parceria com UFRPE/EAIP/Fazenda Paineiras, do Grupo Suzano; Apoio técnico aos apicultores das Comunidades Açude Velho, Felipe e Vicente através da UFRPE/EAIP/SECTMA. Eventos em 2005: II Semana Nacional de Ciências e Tecnologia no Município de Parnamirim; Inauguração do Educandário Raquel de Queiroz em parceria com a UFRPE/Associação de pais e mestres do Educandário; Inauguração do Tele centro Comunitário parcerias com: UFRPE/EAIP/Instituto Parnamirim Cidadão/Prefeitura/Banco do Brasil/Escola Raimundo Batista Angelim, sendo instalados onze computadores, com internet banda larga, beneficiando 80 alunos carentes do município; I Fórum de Desenvolvimento de Apicultura do Município de Parnamirim tendo como palestrante Profª. Maria de Lourdes Queiroz do Departamento de Zootecnia da UFRPE, em parceria com a UFRPE/EAIP/Prefeitura/BNB.

UNIDADE ACADÊMICA DE GARANHUS

Criada no Agreste Pernambucano a primeira Unidade Avançada da UFRPE, na cidade de Garanhuns, a 230km da capital pernambucana com a provação do Conselho Universitário RESOLUÇÃO nº 44/2005.

Ocupa, provisoriamente, um prédio de dois andares, mais uma extensão correspondendo à biblioteca, numa área total aproximada de 548 m² contendo: 06 salas de aulas, um auditório, 06 salas de docentes, 03 laboratório de informática e 01 laboratório de Química/Biologia.

No Quadro 01 abaixo, podemos visualizar as 240 vagas oferecidas para os cursos de Graduação, através do vestibular ocorrido em julho de 2005, a 1ª entrada no 2º semestre/2005 e a 2ª entrada, no 1º semestre/2006, o número de candidatos inscritos por curso e finalizando o indicador relação Candidato/Vaga.

Quadro 01 - Cursos Ofertados - Unidade Acadêmica de Garanhuns

CURSOS OFERTADOS	TOTAL VAGA	1ª ENTRADA (1º Semestre/2005)			2ª ENTRADA (2º Semestre/2006)			CANDIDATOS INSCRITOS	RELAÇÃO CANDIDATO/VAGA
		M	T	N	M	T	N		
Agronomia	60	30	-	-	-	30	-	425	7,08
Medicina Veterinária	60	15	15	-	15	15	-	798	13,3
Zootecnia	60	-	30	-	30	-	-	267	4,45
Licenciatura Normal Superior	60	-	30	-	30	-	-	218	3,63
Total Geral	240	45	75	-	75	45	-	1.708	7,11

Fonte: COVEST e PREG

Ações desenvolvidas ao longo do 2º semestre na nova Unidade Acadêmica de Garanhuns:

- Projeto de Extensão: **LINGUAGEM, ARTE E CONHECIMENTO**. Público alvo: alunos do curso de Licenciatura Normal Superior com a carga horária de 45 h/a no período de 09 a 12/2005;
- Projeto de Extensão: **COMUNICAÇÃO E NORMA: GRAMÁTICA E ESCRITA CIENTÍFICA**. Público alvo: alunos do curso de agronomia, Medicina Veterinária, Zootecnia e Licenciatura Normal Superior, período de 09 a 12/05 com carga horária de 20h/a;
- Projeto de iniciação científica voluntária. Público alvo: alunos do curso de Licenciatura Normal Superior;
- Projeto de Extensão: **Visitas Acompanhadas**. Público alvo: alunos do curso de Licenciatura Normal Superior;
- Ciclo de Palestras, realização de seminários com diferentes temas científico-culturais. Público alvo: alunos dos cursos de Agronomia, Medicina Veterinária, Zootecnia e Licenciatura Normal Superior. Período de 09 a 12/05 com carga horária de h/a;
- Participação no programa semanal **AGRESTE RURAL DA RÁDIO ESCOLA DE GARANHUNS**, para divulgação técnica de temas agrícolas. Público alvo: população de Garanhuns e cidades vizinhas;
- Grupo de trabalho de **RECUPERAÇÃO DA NASCENTE DO BOM PASTOR**, com o levantamento de dados para recuperação ambiental da nascente e melhor qualidade de vida para a população do entorno;
- Os professores da UAG participaram, como avaliadores, de bancas de monografia de conclusão de curso, de dissertações de mestrado e de tese de doutorado em diferentes Universidades: Universidade Federal Rural de Pernambuco, Universidade Federal de Pernambuco, Universidade Estadual do Ceará, Universidade Estadual de Santa Cruz, Universidade Estadual do Sudoeste da Bahia.

1.3 - DIRIGENTES DA ADMINISTRAÇÃO GERAL ATÉ 31 DEZEMBRO 2005

Reitoria

Reitor

Prof. Valmar Correa de Andrade

Vice-Reitor

Prof. Reginaldo Barros

Pró-Reitores

Ensino de Graduação

Profª. Maria José Sena

“Campi” Avançados

Maria de Souza Cavalcante

Pesquisa e Pós-Graduação

Prof. Fernando José Freire

Administração

Prof. Francisco Fernando Ramos de Carvalho

Atividade de Extensão

Prof. Paulo Donizeti Siepierski

Planejamento

Prof. Rinaldo Luiz Caraciolo Ferreira

Órgão de Apoio e Assessoramento

Chefe do Gabinete do Reitor

Prof. Paulo Fernando de Oliveira Burgos

Procuradoria Judicial

Bel. Nadja Wanderley Siqueira de Moura

Coordenadoria de Comunicação Social

Simone Gomes da Silva

Unidade de Auditoria Interna

Rosane Bezerra de Magalhães

Assessorias Especiais

Prof. Luciano Azevedo Soares Neto

Profª Maria Dolores Carvalho Coutinho

Ana Maria de Melo Cavalcanti Matos

Profª Flávia Ivo Odon

1.4 - DIRIGENTES DOS ÓRGÃOS SUPLEMENTARES

Diretores

Biblioteca Central

Mário Henrique Varejão da Silva

Colégio Agrícola D. Agostinho Ikas

Prof. Benedito Luiz Correia

Imprensa Universitária

Antão Marcelo Freitas Cavalcanti

Núcleo de Educação Física e Desportos

Prof. José Heráclito de A. Filho

Núcleo de Tecnologia da Informação

Prof. José Rodrigues Lemos

1.5 - DIRIGENTES DOS DEPARTAMENTOS ADMINISTRATIVOS

Diretores

Departamento de Pessoal
Jimmy Peixe McIntyre

Departamento de Contabilidade e Finanças
Maria Lúcia Alves Valois

Departamento de Serviços Gerais
José Mendes Alves Sobrinho

Departamento de Registro e Controle Acadêmico
Profª Vera Lúcia Albuquerque Ramalho

Assistência Estudantil
Prof. Inaldo Galdino de Menezes

1.6 - DIRIGENTES DEPARTAMENTOS ACADÊMICOS

Diretores

Agronomia
Profª Rosimar dos Santos Musser

Letras e Ciências Humanas
Profª Vicentina Maria Ramires Borba

Biologia
Prof. Severino Mendes de Azevedo Júnior

Medicina Veterinária
Profª. Maria Cristina de Oliveira C. Coelho

Ciências Domésticas
Profª. Edilene Souza Pinto

Morfologia e Fisiologia Animal
Profª. Helena Simões Duarte

Ciência Florestal
Prof. Luiz Carlos Marangô

Pesca e Aqüicultura
Prof. Fábio Hissa Vieira Hazin

Educação
Prof. Paulo de Jesus

Química
Prof. Valberes Bernardo do Nascimento

Física e Matemática
Prof. Ademir Gomes Ferraz

Estatística e Informática
Prof. Eufrázio de Souza Santos

Tecnologia Rural
Prof. Ronaldo Freire de Moura

Zootecnia
Prof. Severino Benone Paes Barbosa

Unidade Acadêmica de Garanhuns
Profª Julia Kuklinsky Sobral



2. EXECUÇÃO DOS PROGRAMAS DE GOVERNO - 2005

2.1 ORÇAMENTO 2005

O orçamento Geral da União, exercício de 2005, como demonstra o quadro abaixo, foi de R\$ **118.711.267,00** (cento e dezoito milhões setecentos e onze mil duzentos e sessenta e sete reais), distribuídos por Programa Trabalho e por Fonte de Recursos (Tesouro e Recursos Próprios), onde houve Suplementação (acréscimo e redução) por Alteração da Lei Orçamentária e por Dotação Suplementar totalizando em R\$ **10.028.977,00** (dez milhões vinte e oito mil novecentos e setenta e sete reais) e Dotação Cancelada/Remanejada o total de R\$ **247.774,00** (duzentos e quarenta e sete mil setecentos e setenta e quatro reais).

Quadro 02 - Demonstrativo Final (Tesouro e Próprios) do Orçamento por Programa de Trabalho

PROGRAMA DE TRABALHO ORÇAMENTÁRIO	FONTE DE RECURSO	ORÇAMENTO INICIAL/2005 (R\$)	SUPLEMENTAÇÃO (R\$)	DOTAÇÃO CANCELADA/REMANEJADA	ORÇAMENTO FINAL (R\$)
Funcionamento de Cursos de Graduação	0112/0250/0280/0650/0680	56.586.367,00	4.340.186,00	-	60.926.553,00
Capacitação de servidores públicos fed. em proc. de qualificação e requalificação	0112/0250	90.000,00	-	-	90.000,00
Auxílio Alimentação Serv e Empreg.	0100	2.259.664,00	-	35.774,00	2.223.890,00
Auxílio Transporte Serv. e Empreg.	0100	838.725,00	15.443,00	-	854.168,00
Funcion. da Educação Profissional	0112/0250	434.856,00	-	-	434.856,00
Acervo Bibliogr. destinado as IFES	0112	331.000,00	-	-	331.000,00
Assistência ao Educando do Ensino Graduação	0100	587.400,00	-	-	587.400,00
Serviços a Comunidade por meio de Extensão Universitária	0112	135.400,00	-	-	135.400,00
Modernização e Recuperação da Infra-Estrutura Física das IFES	0100/0112/0250	2.430.000,00	235.291,00	-	2.665.291,00
Funcion. dos Cursos de Pós-Graduação	0112	100.600,00	-	-	100.600,00
Pesq. Univ. e Difusão dos seus resultados	0250	45.000,00	-	-	45.000,00
Pagamento de Aposentadoria e Pensões - Servidores Cíveis	0153/0156	44.800.725,00	4.552.114,00	212.000,00	49.140.839,00
Assistência Pré-Escolar aos Dependentes dos Servidores Empregados	0100	174.865,00	-	-	174.865,00
Contribuição da União, de suas Autarquias e Fundações para o Custeio do Regime de Previdência dos Servidores Públicos Federais	0112	9.896.665,00	885.943,00	-	10.782.608,00
TOTAL		118.711.267,00	10.028.977,00	247.774,00	128.492.470,00

Fonte: Departamento de Contabilidade e Finanças – DCF

2.2. EXECUÇÃO DAS METAS ORÇAMENTÁRIAS

Neste demonstrativo apresentamos a execução orçamentária, por Programa de Trabalho, referente ao exercício de 2005 no total de R\$ **128.492.470,00** (cento e vinte e oito milhões, quatrocentos e noventa e dois mil quatrocentos e setenta reais), sendo as despesas executadas em R\$ **127.485.482,82** (cento e vinte e sete milhões quatrocentos e oitenta e cinco mil quatrocentos e oitenta e dois reais e oitenta e dois centavos), resultando como Saldo Orçamentário o valor total de R\$ **1.006.987,18** (Um milhão seis mil, novecentos e oitenta e sete reais e dezoito centavos), referentes às Fontes de Recursos do Tesouro e Recursos Próprios.

Quadro 03 - Demonstrativo da Execução Orçamentária

PROGRAMA DE TRABALHO	ORÇADO (R\$) (1)	EXECUTADO (R\$) (2)	SALDO ORÇAMENTÁRIO (R\$) (1) – (2)
Funcionamento de Cursos de Graduação	60.926.553,00	60.691.302,93	235.250,07
Capac. de servidores públicos federais em processo de qualif. e re-qualif.	90.000,00	87.500,00	2.500,00
Auxílio Alimentação aos Servidores e Empregados	2.223.890,00	2.128.883,00	95.007,00
Auxílio Transporte aos Servidores e Empregados	854.168,00	854.168,00	-
Funcionamento da Educação Profissional	434.856,00	430.166,40	4.689,60
Acervo Bibliográfico destinado as IFES	331.000,00	330.999,89	0,11
Assistência ao Educando do Ensino de Graduação	587.400,00	583.657,58	3.742,42
Serviços a Comunidade por meio de Extensão Universitária	135.400,00	134.003,05	1.396,95
Modernização e Recuperação da Infra-Estrutura Física das IFES	2.665.291,00	2.643.703,52	21.587,48
Funcionamento dos Cursos de Pós-Graduação	100.600,00	97.827,49	2.772,51
Pesquisa Universitária e Difusão dos seus resultados	45.000,00	41.658,87	3.341,13
Pagamento de Aposentadoria e Pensões - Servidores Civis	49.140.839,00	49.140.839,00	-
Assist. Pré-Escolar aos Dependentes dos Servidores e Empregados	174.865,00	161.865,00	13.000,00
Contribuição da União, de suas Autarquias e Fundações p/ o Custeio do Regime de Previdência dos Servidores Públicos Federais	10.782.608,09	10.158.908,09	623.699,91
TOTAL	128.492.470,00	127.485.482,82	1.006.987,18

Fonte: Departamento de Contabilidade e Finanças – DCF

2.3 EXECUÇÃO DAS METAS FÍSICAS PROGRAMADAS

As Metas Físicas dos Programas de Trabalho previsto pela UFRPE no início do exercício de 2005 e sua execução estão justificadas no quando demonstrado no Quadro 04 abaixo:

Quadro 04 - Metas Físicas Programadas

PROGRAMA DE TRABALHO	META FÍSICA	PREVISTA	EXECUTADA	RESULTADO / JUSTIFICATIVA
Funcionamento de Cursos de Graduação	Aluno Matriculado	7.100	6.052	Meta não alcançada: pelo fato de não ter tido uma demanda elevada de vagas ociosas para ingresso extravestibular.
Assistência ao Educando do Ensino de Graduação	Aluno Assistido	500	532	Meta alcançada: Implementação de bolsa trabalho e a de Incentivo Acadêmico, além de empregar mais verbas na assistência estudantil, foi possível atender um número maior de estudantes.
Acervo Bibliográfico destinado as IFES	(milhares)	56.000	55.380	Meta não alcançada: investimento em 2005 foi bem superior ao ano anterior, visando adequar gradativamente o acervo bibliográfico.
Funcionamento dos Cursos de Pós-Graduação	Aluno Matriculado	586	586	424 mestrados+162 doutores de alunos matriculados
Pesquisa Universitária. e Difusão dos seus resultados	Pesquisa Publicada	2.800	2.080	Meta não superada
Funcionamento da Educação Profissional	Aluno Matriculado	650	952	Meta superada
Serviços a Comunidade de Extensão Universitária	Pessoa Beneficiada	50.000	79.432	Meta superada
Assistência Pré-Escolar aos Dependentes dos Servidores e Empregados	Criança 0 a 6 anos atendidas	286	172	Meta não alcançada: Menor índice de natalidade que o previsto
Auxílio Alimentação aos Servidores e Empregados	Servidor Beneficiado	1.425	1.362	Meta não alcançada: pessoal cedido a outros órgãos.
Auxílio Transporte aos Servidores e Empregados	Servidor Beneficiado	739	792	Aumento de servidores realização de concurso.
Pagamento de Aposentadoria e Pensões - Servidores Civis	Pessoa Beneficiada	1.891	1.706	Meta não alcançada: Menor índice falecimento servidores, solicitações aposentadorias.
Capacitação de servidores públicos federais em processo de qualificação e re-qualificação	Servidores Capacitados	350	174	Meta não alcançada: greve de servidores Técnico - Administrativo período 06 à 11/05.
Modernização e Recuperação da Infra-Estrutura Física das IFES	Área Moderna Recuperada	8.490	9.990	Meta superada.

Fontes: PREG,PRPPG,PRAE,PROPLAN,DP



3. INDICADORES DE DESEMPENHO

Os indicadores de desempenho de 2005, abaixo relacionados, estão de acordo com o modelo proposto pelo Tribunal de Contas da União TCU.

I) CUSTO CORRENTE/ALUNO EQUIVALENTE = 73.581.807,23/10717,4 + 1124 = 6.213,94

ATI = Todos os cursos [(NdiplxDurC)(1+fator de retenção) + (Ning-Ndipl/4xDurC)]
 AE = Todos os cursos [(NdiplxDurC)(1+fator de retenção) + (Ning-Ndipl/4xDurC)]*Peso do Curso

Quadro 05 - Cálculo do A_GTI e A_GE

CURSOS	GRUPO	DIPL	DURC	N ING	F. RET	PESO	A _G TI	A _G E
Ciências Agrárias								
Agronomia	A2	104	5,5	81	0,0500	2,0	569,0	1138
Engenharia de Pesca	A2	33	5,0	33	0,0500	2,0	173,3	346,5
Engenharia Florestal	A2	24	5,0	31	0,0500	2,0	134,8	269,5
Formação de Professores								
Licenciatura em Ciências Agrárias	A4	36	2,5	40	0,1000	1,0	101,5	101,5
Licenciatura em História	A4	68	4,5	55	0,1000	1,0	322,0	322,0
Ciências Biológicas								
Bacharelado em Ciências Biológicas	A2	69	4,5	49	0,1250	2,0	326,8	653,6
Licenciatura em Ciências Biológicas	A2	57	5,0	42	0,1250	2,0	301,9	603,8
Medicina Veterinária e Zootecnia								
Medicina Veterinária	A1	160	5,5	60	0,0650	4,5	799,7	3598,7
Zootecnia	A1	44	5,0	47	0,0650	4,5	238,1	1071,2
Ciências Sociais Aplicadas								
Bacharelado em Ciências Econômicas -Economia Rural	A4	55	5,0	43	0,1200	1,0	293,0	293,0
Economia Doméstica	A4	31	4,5	32	0,1200	1,0	157,4	157,4
Licenciatura em Ciências Sociais	A4	43	3,0	18	0,1200	1,0	125,7	125,7
Ciências Humanas								
Bacharelado em Ciências Sociais – Sociologia Rural	A4	67	4,5	52	0,1000	1,0	314,8	314,8
Ciências Exatas e da Terra								
Licenciatura em Física	A2	24	5,0	62	0,1325	2,0	183,4	366,8
Licenciatura em Química	A2	78	5,0	43	0,1325	2,0	397,9	795,9
Ciências Exatas – Matemática, Computação e Estatística								
Licenciatura em Computação	A3	19	4,0	30	0,1325	1,5	97,1	145,6
Licenciatura em Matemática	A3	53	4,5	58	0,1325	1,5	275,7	413,6
TOTAL GERAL		965		776			4811,9	10717,4

Fonte:Pró-Reitoria de Ensino de Graduação - PREG e Departamento de Registro e Controle Acadêmico – DRCA

CÁLCULO DO CUSTO CORRENTE = 125.053.650,95 - 51.471.843,73 = 73.581.807,23

(+)Despesas Corrente da Universidade =	R\$ 125.053.650,95
(-)Aposentadorias e Reformas (conta nº 319001) =	R\$ 30.888.757,74
(-)Pensões (conta nº 319003) =	R\$ 12.914.630,68
(-)Sentenças Judiciais (conta nº319091) =	R\$ 4.689.848,11
(-)Despesas com Pessoal Docente Cedido até 31/12 =	R\$ 131.748,56
(-)Despesas com Pessoal Técnico Administrativo Cedido até 31/12 =	R\$ 248.159,00
(-)Despesas com Afastamento do Doc. do País/Exterior até 31/2 =	R\$ 2.401.651,95
(País = R\$ 1.799.920,11/ Exterior = R\$ 601.731,84)	
(-)Despesas com Afastamento do Técnico Administrativo do País/Exterior até 31/12=	R\$ 197.047,68

Fonte: Departamento de Contabilidade e Finanças - DCF e Departamento de Pessoa I- DP

CÁLCULO DO ALUNO EQUIVALENTE

$A_{GE} = 10717,4$

$A_{PG} = \text{média de mestre (403) + média de doutor (159)} = 562$

$A_{PGTI} = 2 * A_{PG}$

$A_{PGTI} = 2 * 562 = 1.124$

$A_{GE} + A_{PGTI} = 10717,4 + 1.124 = 11841,4$

II) ALUNO TEMPO INTEGRAL/PROFESSOR EQUIVALENTE = $5935,9/482 = 12,31$

CÁLCULO DO ALUNO TEMPO INTEGRAL: $A_{GTI} + A_{PGTI} = 4811,9 + 1124 = 5935,9$

CÁLCULO PROFESSOR EQUIVALENTE : $DE + 40 + 20 + \text{Sub}(DE+40+20) + \text{Vist} (DE+40+20) - (\text{Afastamento}) = 482$

DOCENTES	CARGA HORÁRIA			TOTAL
	DE*1	40*1	20*0,5	
+ Efetivo	413	11	$5*0,5=2,5$	426,5
+ Substituto	0	88	$35*0,5=17,5$	105,5
+ Visitante	1	0	0	1
Total	414	99	20	533

- AFASTADO	51	0	0	51
Total Geral				482

III) ALUNO TEMPO INTEGRAL/FUNCIÓNÁRIO EQUIVALENTE = $5935,9/1.013,5 = 5,85$

ALUNO TEMPO INTEGRAL: 5935,9

CÁLCULO DO FUNCIÓNÁRIO EQUIVALENTE: 1.013,5

SERVIDORES	CARGA HORÁRIA				TOTAL
	DE*1	40*1	30*0,75	20*0,5	
+ Prof. Ensino Médio	47	0	-	$2*0,50=1,0$	49
+ Funcionário	-	794	$2*0,75=1,5$	$2*0,50=1,0$	796,5
+ Terceirizado	-	196	-	-	196
Total	47	990	1,5	2	1040,5
				- Afastado	27
Total Geral					1013,5

IV) FUNCIÓNÁRIO EQUIVALENTE/ PROFESSOR EQUIVALENTE = $1.013,5 / 482 = 2,10$

FUNCIÓNÁRIO EQUIVALENTE: 1.013,5

PROFESSOR EQUIVALENTE: 482

V) GRAU DE PARTICIPAÇÃO ESTUDANTIL(GPE) = 4811,9/ 6.128 = 0,7852

A_GTI = 4811,9

Aluno de Graduação 1º semestre 2005 = **6.099**

Aluno Graduação 2º semestre 2005 = **6.157**

Média de aluno de graduação **A_G= 6.128**

VI) GRAU DE ENVOLVIMENTO DISCENTE PÓS-GRADUAÇÃO = 562/ 6.128 + 562 = 0,084

A_{PG} = 562 $A_{PG}/ A_G + A_{PG} = 562/6.128 + 562 = 0,084$

A_G= 6.128

VII) CONCEITO CAPES/MEC PARA A PÓS-GRADUAÇÃO = 80/21 = 3,80

Nº Programas = 21

Total dos Conceitos = 80

Quadro 06 - Programas de Pós-Graduação

PROGRAMAS	CONCEITOS
MESTRADO	
Administração e Desenvolvimento Rural	3
Agronomia/Ciência do Solo	4
Agronomia/Melhoramentos Genéticos de Plantas	4
Biometria	3
Botânica	4
Ciência Veterinária	5
Ciências Florestais	3
Extensão Rural e Desenvolvimento Local	3
Ensino das Ciências	3
Engenharia Agrícola	3
Entomologia Agrícola	4
Extensão Rural e Desenvolvimento Local	3
Fitossanidade	5
Recursos Pesqueiros e Aqüicultura	3
Zootecnia	4
TOTAL	54
DOUTORADO	
Agronomia/Ciência do Solo	4
Botânica	4
Ciência Veterinária	5
Entomologia Agrícola	4
Fitopatologia	5
Zootecnia	4
TOTAL	26
TOTAL MESTRADO + TOTAL DOUTORADO	80

Fonte: Pró-Reitoria de Pesquisa e Pós-Graduação-PRPPG

VIII) ÍNDICE DE QUALIFICAÇÃO DO CORPO DOCENTE (IQCD) = 1781/502 = 3,72

DOCENTES	DOUT	DOUT*5	MESTRE	MESTRE*3	ESP	ESP*2	GRAD	GRAD*1	TOTAL	TOTAL*PESO
+ Efetivo	275	1375	113	339	27	54	14	14	429	1782
+ Substituto	8	40	49	147	0	0	66	66	123	253
+ Visitante	1	5	0	0	0	0	0	0	1	5
Total	284	1420	162	486	27	54	80	80	553	2040

- AFASTADO	10	50	37	111	4	8	0	0	51	169
Total Geral	274	1370	125	375	23	46	80	80	502	1871

IX) TAXA DE SUCESSO NA GRADUAÇÃO (TSG) = 965/776 = 1,2435

Número de Diplomados = 965

Número Total de Alunos Ingressantes = 776

Quadro 07 - Resumo dos Indicadores de Desempenho

I)	CUSTO CORRENTE ALUNO EQUIVALENTE	<u>73.581.807,23</u> 10717,4+1124	6.213,94
II)	ALUNO TEMPO INTEGRAL PROFESSOR EQUIVALENTE	<u>5.935,9</u> 482	12,31
III)	ALUNO TEMPO INTEGRAL FUNCIONÁRIO EQUIVALENTE	<u>5935,9</u> 1.013,5	5,85
IV)	FUNCIONÁRIO EQUIVALENTE PROFESSOR EQUIVALENTE	<u>1.013,5</u> 482	2,10
V)	GRAU DE PARTICIPAÇÃO ESTUDANTIL	<u>4.811,9</u> 6.128	0,785
VI)	GRAU DE ENVOLVIMENTO DISCENTE PÓS- GRADUAÇÃO	<u>562</u> 6.128 + 562	0,084
VII)	CONCEITO CAPES MEC PARA A PÓS-GRADUAÇÃO	<u>80</u> 21	3,80
VIII)	ÍNDICE DE QUALIFICAÇÃO DO CORPO DOCENTE	<u>1.8871</u> 502	3,72
IX)	TAXA DE SUCESSO NA GRADUAÇÃO	<u>965</u> 776	1,2435

Fonte: Pró-Reitoria de Planejamento - PROPLAN



4. GESTÃO ACADÊMICA

4.1. ENSINO DE GRADUAÇÃO - AÇÕES REALIZADAS

Objetivando implementar uma política de formação com qualidade, a Pró-Reitoria de Ensino de Graduação - PREG vem realizando diversas atividades voltadas para a discussão pedagógica envolvendo os três segmentos da Instituição, visando atualizar nossos servidores e discentes no tocante as mudanças nos conceitos relativos ao ensinar e ao aprender. Entendendo que as Universidades assim como qualquer instituição de ensino não deve ignorar os avanços na área acadêmica, no que se refere às novas metodologias de ensino e a nova linguagem pedagógica, como também aos avanços tecnológicos que ocorre no mundo, a PREG, vem investindo em reuniões e discussões relativas ao novo perfil dos nossos formandos a partir da demanda do mercado de trabalho.

Durante o ano de 2005 as comissões pedagógicas auxiliadas por uma assessoria pedagógica externa discutiram várias discussões coordenadas por esta Pró-Reitoria objetivando a elaboração dos projetos pedagógicos dos cursos assim como as reformas curriculares dos mesmos. Além dessas atividades acompanhamos o desempenho dos estudantes, discutimos a legislação pertinente ao ensino superior, acompanhamos as atividades dos nossos programas (PET, Monitoria e Estágios). Para o sucesso dessas ações contamos com o apoio de todos os segmentos desta Instituição.

Dentre nossos desafios, em 2005, citamos a implementação da Unidade Acadêmica de Garanhuns situada no Município de Garanhuns, região Agreste de Pernambuco, com a oferta de quatro cursos o que soma 240 novas vagas para o ensino superior, o que vem mostrar mais uma vez que a UFRPE vem cumprindo seu papel social, no que se refere a inclusão social.

4.1.1 - PROGRAMAS EXECUTADOS DA PREG EM 2005

a) PROGRAMA DE ESTUDOS E ATUALIZAÇÃO DA LEGISLAÇÃO VIGENTE

Objetivo: Conhecer e difundir a Legislação Federal de Ensino aos dirigentes acadêmicos, para atualização geral e adaptação das normas regimentais a LDB e leis complementares.

Resultados Alcançados: A Pró-Reitoria de Ensino vem mantendo a sistemática de disponibilizar toda Legislação Federal da Educação Superior junto ao corpo acadêmico, com a intenção de promover a discussão e o debate objetivando adaptar e adequar as normas já existentes em nossa Instituição a LDB e legislações complementares, procurando contribuir ao máximo com um único objetivo que é a melhoria da qualidade do ensino. A Pró-Reitora mantém os acadêmicos informados sobre seus direitos e deveres através da distribuição do Manual Acadêmico, onde se encontra inserida a legislação pertinente.

No ano de 2005, foram realizadas algumas atualizações em Normativas relacionadas com o ensino de graduação e criadas outras, necessárias para o bom desenvolvimento destas atividades.

Vários convênios forma firmados para concessão de estágios e Cooperação Técnica e Científica conforme o item CONVÊNIOS do referido relatório de Gestão.

Resoluções normativas expedidas:

- *Aprovação do Calendário Acadêmico dos Cursos de Graduação desta Universidade, referente aos 1º e 2º semestres de 2005. RESOLUÇÃO Nº 09/2005;*
- *Aprovação da criação e inclusão da disciplina HISTÓRIA DO PENSAMENTO POLÍTICO OCIDENTAL como optativa na grade curricular do Curso de Ciências Econômicas – Ênfase em Economia Rural desta Universidade. RESOLUÇÃO Nº 058/2005;*
- *Aprovação da criação e inclusão da disciplina: TÓPICOS DE CÁLCULO, como optativa, na grade curricular do Curso de Licenciatura em Matemática desta Universidade. RESOLUÇÃO Nº 053/2005;*

- *Aprovação das normas para Ingresso Extravestibular no Curso de Engenharia Agrícola e Ambiental e dá outras providências. RESOLUÇÃO Nº 055/2005;*
- *Aprovação da criação da disciplina ENGENHARIA GENÉTICA APLICADA AO MELHORAMENTO DE PLANTAS, no Programa de Pós-Graduação em Melhoramento Genético e Plantas desta Universidade. RESOLUÇÃO Nº 138/2005;*
- *Estabelecimento de normas para o Processo Seletivo de Ingresso nos Cursos de Graduação da UFRPE/Unidade Acadêmica de Garanhuns - UAG para o ano letivo 2005/2 e 2006/1. RESOLUÇÃO Nº 126/2005;*
- *Aprovação do Calendário de Atividades Acadêmicas da Unidade Acadêmica de Garanhuns desta Universidade, para o 2º semestre de 2005. RESOLUÇÃO Nº 222/2005;*
- *Estabelecimento de normas para o Processo Seletivo de Ingresso nos Cursos de Graduação da UFRPE para o ano letivo 2006. RESOLUÇÃO Nº 186/2005;*
- *Aprovação da criação e inclusão da disciplina “ALIMENTOS ORGÂNICOS CONVENCIONAIS E TRANSGÊNICOS”, na grade curricular dos Cursos de Bacharelado em Gastronomia e Segurança Alimentar e de Tecnologia em Gastronomia e Segurança Alimentar desta Universidade. RESOLUÇÃO Nº 295/2005;*
- *Aprovação das ementas das disciplinas da nova matriz curricular do Curso de Bacharelado em Ciências Sociais do Departamento de Letras e Ciências Humanas desta Universidade. RESOLUÇÃO Nº 319/2005;*
- *Aprovação da modificação do nome da disciplina “Indústria Caseira de Alimentos” para “CONSERVAÇÃO E PROCESSAMENTO DE ALIMENTOS”, na grade curricular do Curso de Graduação em Economia Doméstica desta Universidade. RESOLUÇÃO Nº 296/2005;*
- *Aprovação da inclusão da disciplina “ETNOECOLOGIA”, como optativa, na grade curricular do Curso de Licenciatura em Ciências Biológicas desta Universidade. RESOLUÇÃO Nº 363/2005;*
- *Aprovação do Calendário Acadêmico dos Cursos de Graduação desta Universidade, referente ao 1º e 2º semestres de 2006. RESOLUÇÃO Nº 416/2005;*
- *Aprovação da criação da disciplina INTRODUÇÃO À COMBINATÓRIA, como optativa, na grade curricular do Curso de Licenciatura em Matemática desta Universidade. RESOLUÇÃO Nº 489/2005;*
- *Aprovação do Calendário Acadêmico dos Cursos de Graduação da Unidade Acadêmica em Garanhuns, desta Universidade, referente ao 1º e 2º semestres de 2006. RESOLUÇÃO Nº 493/2005;*
- *Aprovação da criação e inclusão da disciplina IMUNOLOGIA APLICADA, como optativa, na grade curricular do Curso de Licenciatura em Ciências Biológicas desta Universidade. RESOLUÇÃO Nº 412/2005;*
- *Alteração da Resolução Nº 149/2000 deste Conselho que define normas para concessão de Ajuda de Custo para discentes de Graduação da UFRPE RESOLUÇÃO Nº 343/2005;*
- *Aprovação da criação e inclusão da disciplina FRANCÊS INSTRUMENTAL, como obrigatória, na grade curricular do Curso de Gastronomia e Segurança Alimentar desta Universidade RESOLUÇÃO Nº 415/2005.*

b) PROGRAMA DE FUNCIONAMENTO DE CURSOS DE GRADUAÇÃO

No ano de 2005 a UFRPE, implantou 02 novos Cursos de Graduação, a Licenciatura Normal Superior e o Bacharelado em Gastronomia e Segurança Alimentar, com uma oferta de mais 80 vagas para o ensino superior.

c) PROGRAMA DE ACOMPANHAMENTO PEDAGÓGICO DO PROCESSO ACADÊMICO

A Pró-Reitoria de Ensino acompanha todo o processo pedagógico da UFRPE trabalhando de forma integrada junto às unidades acadêmicas (Departamentos Acadêmicos e Coordenações de Cursos) para manutenção das ações de ensino de Graduação.

Uma primeira atividade efetuada neste programa, mantida até os dias atuais foi o acompanhamento da mobilidade do corpo Docente, frente às vacâncias definitivas (aposentadorias, exonerações, vacâncias e redistribuições para outras IES) e provisórias (afastamentos para cumprir programas de pós-graduação), quanto à distribuição de turmas e cargas horárias, para racionalização da alocação de vagas de Professores Substitutos e respectivos provimentos de concursos /seleções.

Neste sentido, foram realizadas as seguintes atividades:

- Realização de novos concursos para professores efetivos;
- Controle na alocação de vagas;
- Eficientização do processo seletivo e contratação de Professores substitutos, atendendo à demanda acadêmica gerada pelas vacâncias de Docentes do quadro efetivo;
- Acompanhamento e Supervisão das matrículas acadêmicas, juntamente com as Coordenações dos Cursos e o DRCA/NTI, corrigindo e cancelando aquelas efetuadas em dissonância às regras vigentes;
- Supervisão do desenvolvimento dos Currículos dos Cursos de Graduação, assessorando as Coordenações de Cursos no que concerne à atualização da matriz curricular dos cursos e à oferta de novas disciplinas eletivas e optativas;
- Adequação curricular de alguns cursos, otimizando a formação profissional em menor tempo;
- Proposição e supervisão do Calendário e de matrículas acadêmicas;
- Ajustamento curricular, reposicionando os horários das disciplinas dos cursos noturnos, obedecendo à seqüência de pré-requisitos nos períodos sucessivos, nos mesmos dias e horários, para evitar o choque de horário e retenção curricular;
- Padronização das atribuições dos membros das Comissões de Ensino dos Departamentos Acadêmicos;
- Realização de seminários e palestras versando sobre temas de interesse pedagógico objetivando subsidiar as discussões relativas às reformas curriculares dos Cursos de Graduação e a elaboração, implantação e implementação dos Projetos Pedagógicos dos Cursos e Projeto Pedagógico da Instituição;
- Controle e potencialização da alocação de vagas para Docentes do quadro efetivo, para atender à demanda gerada pelas reformas curriculares.

Quadro 08 - Vagas, Nomeações e Afastamentos dos Docentes

MOBILIDADE	2005
Vacância	5
Nomeações	46
Afastamento p/ Pós-Graduação	39

Fonte: Pró-Reitoria de Ensino de Graduação

d) PROGRAMA DE AVALIAÇÃO DO ENSINO DE GRADUAÇÃO

Os Cursos de Graduação em Engenharia de Pesca, Licenciatura Plena em História, Bacharelado em Biologia, Licenciatura Plena em Biologia, Bacharelado em Sociologia, Licenciatura Plena em Matemática, Licenciatura Plena em Química, foram avaliados pelo Exame Nacional de Desempenho do Estudante - ENADE, porém ainda não foi repassado o resultado para a Instituição.

e) PROGRAMA DE (RE)CREDENCIAMENTO DE CURSOS DE GRADUAÇÃO

Objetivo: Regulamentar os Cursos de graduação junto ao Ministério da Educação

Resultado Alcançado: No ano de 2005, recebemos uma comissão de avaliadores, cumprindo a agenda do MEC, a qual avaliou o Curso de Licenciatura Plena em Computação para fins de reconhecimento. O Curso recebeu conceito **Bom** e teve seu reconhecimento aprovado. Os demais Cursos estão em processo de avaliação interna, discussão curricular para atender as exigências atuais do MEC, visando o agendamento junto ao Ministério para solicitação de reconhecimento ou renovação do mesmo.

f) PROGRAMA DE EXPANSÃO DOS CURSOS DE GRADUAÇÃO

Objetivo: Expansão da oferta de vagas no ensino de Graduação e criação de novos cursos de Graduação. A UFRPE vem investindo no programa de interiorização do Ensino Superior, nesse sentido foi criada a Unidade Acadêmica de Garanhuns, uma expansão da nossa Universidade implantada na Cidade de Garanhuns, região Agreste do Estado. Com a implantação da Unidade foram implantados 04 Cursos e ofertadas mais 120 vagas para o ensino superior na região.

Resultado Alcançado: Criação da Unidade Acadêmica de Garanhuns com a oferta de 240 novas vagas e quatro cursos de Graduação.

g) PROGRAMA DE DIVULGAÇÃO DOS CURSOS DE GRADUAÇÃO

Objetivo: Levar ao conhecimento da sociedade as oportunidades oferecidas pela UFRPE aos jovens que desejam ingressar numa universidade, divulgando os cursos de graduação e os programas desenvolvidos pela Instituição.

Resultado Alcançado: no ano de 2005 a UFRPE optou pela implantação da 1ª Feira de Profissões, evento envolvendo todos os Cursos de Graduação realizada no período de 15 a 16 de junho em nossa Instituição, com a participação de 45 Escolas do ensino fundamental e médio e um público de 2400 estudantes circulando em nossa Universidade. Na ocasião, além da exposição de “stands” dos cursos de graduação com apresentação de banners, distribuição de folders e exposição trabalhos científicos, foram oferecidos palestras enfocando temas como a importância na escolha da profissão dentre outros.

h) PROGRAMA DE ATUALIZAÇÃO DO ACERVO BIBLIOGRÁFICO DOS CURSOS DE GRADUAÇÃO

Objetivo: Supervisão da atualização do acervo bibliográfico de interesse dos Cursos de Graduação, junto à Biblioteca Central.

Resultado Alcançado: No ano de 2005 a UFRPE implementou seu acervo bibliográfico em 685 títulos o que equivale a 4.113 exemplares assim distribuídos: área de Ciências Exatas e da Terra 780; Ciências Biológicas 653; Ciências Agrárias 919; Ciências sociais e Aplicadas 830; ciências Humanas 873; Lingüística e Artes 58. Houve uma permuta de 14 títulos, equivalentes a 17 exemplares. A UFRPE recebeu uma doação de 176 títulos equivalentes a 193 exemplares. O sistema de informatização da Biblioteca foi concluído o que garante aos nossos alunos mais oportunidades na busca de informações.

i) PROGRAMA DE EDUCAÇÃO TUTORIAL- PET/SESU

Objetivo: O programa tem o objetivo de desenvolver ações de ensino, pesquisa e extensão de maneira articulada, permitindo o desenvolvimento da capacidade de trabalho em equipe. O programa é integrado por grupos tutoriais de aprendizagem, que propicia a 12 Alunos vinculados ao curso, sob orientação de um Professor tutor, condições para a realização de atividades extracurriculares.

Resultado Alcançado: O Programa de Educação Tutorial na UFRPE manteve no ano de 2005 os grupos de Agronomia, Biologia, Engenharia de Pesca, Engenharia Florestal e Zootecnia, cabendo a PREG a supervisão do Programa.

- *Acompanhamento das atividades desenvolvidas por Docentes - Tutores e Discentes do Programa, através da avaliação dos planos de trabalho, freqüências mensais dos alunos e relatório anual das atividades desenvolvidas;*
- *Avaliação das atividades dos Grupos PET, pelo Comitê Local, com geração de um relatório institucional anual, apreciados pelo Comitê Nacional de Acompanhamento e Avaliação;*
- *Análise dos Planos de atividades dos grupos para o ano de 2005/2006 tendo produzido o relatório institucional dos planos e encaminhado para o DEPEM/SESu/MEC.*

ATIVIDADES DOS GRUPOS PET DESENVOLVIDAS EM 2005

Cada grupo organizou eventos como: Semana de Engenharia Florestal, pelo PET Florestal, no período: 22 a 26 de agosto de 2005, no auditório do CEGOE; SIMPAGRO (simpósio de Agronomia) pelo PET Agronomia, no período de 05 a 08 de outubro de 2005, no Salão Nobre e o 1 Encontro de Agricultura Familiar, pelo PET Agronomia em maio; Semana de Engenharia de Pesca, pelo PET Pesca, de 13 a 16 de dezembro, no CEGOE; Semana da Biologia, pelo PET Biologia, mas não sei a data; Semana da Zootecnia, em maio, pelo PET Zootecnia.

O PET Florestal também organizou a Calourada de Floresta, em 20 de abril de 2005.

Todos os grupos da Rural organizaram e participaram do VI Encontro dos Grupos PET de Pernambuco (PET-PE), 01 a 04 de março de 2005, no Auditório do Departamento de Pesca e Aqüicultura.

j) PROGRAMA DE MONITORIA

Objetivo: Este Programa tem a finalidade de estimular a cooperação do corpo discente com o corpo docente, nas atividades de ensino, pesquisa e extensão, efetuadas em trabalhos de laboratório, biblioteca, de campo e outras compatíveis com seu nível de conhecimento e experiência nas disciplinas e desenvolver habilidades que favoreçam o Aluno na iniciação à docência.

Resultado Alcançado: Este programa é coordenado pela Coordenação Geral dos Cursos de Graduação, e em 2005 teve um incremento de mais 30 bolsas passando para um total de 140 bolsas distribuídas entre os Departamentos Acadêmicos, o total de monitores voluntários em 2005 foi de 65.

As ações desenvolvidas no programa foram:

- *Definição de Calendário anual de atividades do Programa de Monitoria;*
- *Acompanhamento e avaliação contínua do programa de Monitoria, através de frequências e relatórios dos alunos e Professores orientadores;*
- *Realização do V Congresso de Iniciação à Docência - CONID, dentro da IV JEPEX - Jornada de Ensino, Pesquisa e Extensão da UFRPE, no qual os alunos Monitores tiveram a oportunidade de divulgar, compartilhar e avaliar suas experiências de iniciação à Docência, com apresentação de 97 trabalhos;*
- *Realização do III Curso de Iniciação à Docência com a participação de 138 Monitores, bolsistas e voluntários, no período de 29/08 a 02/09 de 2005, sob a responsabilidade do Departamento de Educação e com o objetivo de oportunizar aos Monitores o repensar dos pressupostos teóricos-metodológicos da prática pedagógica do ensino superior.*

k) PROGRAMA DE ESTÁGIOS

Objetivo: O Programa de Estágios, conduzido pela Coordenação Geral de Estágios, visa supervisionar o cadastramento de alunos e estabelecimento de convênios ou parcerias com Empresas e Instituições Públicas e Privadas, para realização de estágios, entendendo o Estágio como um conjunto de atividades de aprendizagem social, profissional e cultural, proporcionadas ao estudante pela participação em situações de vida e trabalho de seu meio, sendo realizada na comunidade em geral ou junto a pessoas jurídicas de direito público ou privado, que contribua, de forma eficaz, para sua absorção pelo mercado de trabalho.

Resultado Alcançado: Demonstrado no Quadro 09 abaixo:

Quadro 09 - Tipos de Estágios Remunerados

TIPOS DE ESTÁGIOS REMUNERADOS	ENTIDADES FINANCIADORAS							TOTAL
	Governamental				Não Governamental			
	Federal	Estadual	Municipal	Empresa/ Indústria	ONG	Org. Inter	Outras	
Estágio Curricular	4	4	13	9	0	0	0	30
Estagio não curricular	26	81	108	130	11	0	0	356
Trab/Adminst	13	0	0	0	0	0	0	13
TOTAL	43	85	121	139	11	0	0	399

Fonte: Pró-Reitoria de Ensino de Graduação -PREG

l) PROGRAMA INTERCÂMBIO DE ESTUDANTES DE GRADUAÇÃO

Objetivo: Criar oportunidades para os alunos de graduação, viabilizando o intercâmbio dos mesmos entre as Instituições de Ensino Superior nacional e estrangeira.

Resultados Alcançados:

- *Foi criada a Coordenação de Relações Interinstitucionais na UFRPE/ Pró-Reitoria de Ensino de Graduação.*
- *A UFRPE recebeu um grupo de 11 alunos americanos participando do Programa Study Abroad (curso de extensão) com envolvimento de 15 docentes da UFRPE. Do curso, também participaram dois discentes da UFRPE.*

- Dois alunos do curso da Agronomia da UFRPE passaram um semestre na Iowa State realizando estágio remunerado não curricular.
- Uma aluna do Curso de Sociologia está selecionada para cursar um semestre letivo na Universidade de Coimbra, Portugal, encaminhada por esta coordenação.
- Vários docentes mostraram interesse em elaborar programas de intercâmbio de estudantes na UFRPE, tendo esta coordenação orientado dois docentes do Departamento de Agronomia (Prof. Mauro Carneiro e Prof. Marcos Câmara) na formulação de propostas de convênios com Canadá e Estados Unidos.
- No âmbito do PEC-G, esta coordenação recebeu e orientou alunos solicitando transferência da UFAL para a UFRPE, após consulta à coordenação do Programa no MEC. A documentação já se encontra no DRCA e a transferência deverá ser viabilizada para este primeiro semestre de 2006.
- Foi encaminhado para assinatura pelo Magnífico Reitor o Termo de Adesão ao Programa Milton Santos de Acesso ao Ensino Superior (PROMISAES), que viabilizará a permanência de futuros alunos do PEC-G na UFRPE através da concessão de bolsas de estudo.
- Foi criada uma comissão com o objetivo de normatizar internamente o Programa Mobilidade Acadêmica.

Além dos convênios e intercâmbios a UFRPE tem incentivado a realização de Estágios Curriculares em outros países e outros Estados, de modo que em 2005 vários alunos da UFRPE, foram realizar seus estágios curriculares em diversos Estados, nas mais variadas Instituições públicas ou privadas e foram autorizados estágios supervisionados Obrigatórios nos seguintes países: Espanha, Portugal, França.

4.1.2 - CANDIDATOS INSCRITOS NO VESTIBULAR E RELAÇÃO CANDIDATO/VAGA

No Quadro 10 são apresentados as vagas oferecidas, 1ª e 2ª entrada e relação candidato/vaga para o vestibular em dezembro de 2005.

A relação candidato/vaga, apresentado no quadro abaixo, mostra o perfil dos candidatos por procura de cursos, sendo mais acentuada a concorrência em Medicina Veterinária e destacando o recém criado curso de Gastronomia e Segurança Alimentar.

Vale salientar que o número total de vagas da UFRPE aumentou com a criação de mais dois cursos, o que deu um incremento de mais 80 vagas e as licenciatura em Ciências Biológicas e licenciatura em Química aumentaram 40 vagas com a criação do curso diurno.

Quadro 10 - Cursos Ofertados e Número de Vagas

CURSOS OFERTADOS	TOTAL VAGAS	1ª ENTRADA			2ª ENTRADA*			RELAÇÃO CANDIDATO/VAGA
		M	T	N	M	T	N	
Agronomia (Dois Irmãos)	160	40	40	-	40	40	-	4,5
Agronomia (UAG)*	60	-	-	-	30	-	-	7,08
Bacharelado em Ciências Biológicas	80	-	40	-	40	-	-	7,4
Bel. em Ciências Econômicas - Ênfase: Ec Rural	80	-	-	40	-	-	40	6,00
Bel. em Ciências Sociais- Ênfase: Soc. Rural	80	-	-	40	-	-	40	6,40
Bel. Gastronomia e Segurança Alimentar	40	20	-	-	-	20	-	9,90
Economia Doméstica	40	20	-	-	-	20	-	6,00
Engenharia Agrícola e Ambiental	60	-	30	-	30	-	-	4,20
Engenharia Florestal	50	25	-	-	-	25	-	5,40
Engenharia de Pesca	60	30	-	-	-	30	-	6,40
Medicina Veterinária (Dois irmãos)	100	25	25	-	25	25	-	10,30
Medicina Veterinária (UAG)*	60	-	-	-	-	30	-	13,3
Zootecnia (Dois Irmãos)	80	-	40	-	40	-	-	5,20
Zootecnia (UAG)*	60	-	-	-	30	-	-	4,45
Licenciatura em Ciências Biológicas	120	-	40	40	-	-	40	6,10
Licenciatura em Computação	30	-	-	30	-	-	-	8,10
Licenciatura em Física	80	-	-	40	-	-	40	3,70
Licenciatura em História	80	-	-	40	-	-	40	8,70
Licenciatura em Matemática	80	-	-	40	-	-	40	6,00
Licenciatura em Química	120	-	-	40	-	-	40	3,3
Licenciatura Normal Superior (Dois Irmãos)	40	40	-	-	-	-	-	1,90
Licenciatura Normal Superior (UAG)*	60	-	-	-	30	-	-	3,63
TOTAL GERAL	1620	200	215	310	265	190	280	5,06

Fonte: PREG e Departamento de Registro e Controle Acadêmico

*A 2ª entrada dos cursos da Unidade Acadêmica de Garanhuns – UAG, será no 1º semestre de 2006.

O curso de Medicina Veterinária teve maior procura, no Campus de Dois Irmãos com 1.030 candidatos inscritos e na Unidade Acadêmica de Garanhuns com 798 candidatos inscritos e o curso Normal Superior apresentou um menor número de candidatos, conforme o Quadro 11 abaixo.

Quadro 11 - Candidatos Inscritos no Vestibular 2004/2005

CURSOS	2004	2005
Agronomia (<i>Campus Dois Irmãos</i>)	914	720
Agronomia (UAG)	-	425
Bacharelado em Ciências Biológicas	725	592
Bacharelado em Ciências Econômicas - Ênfase Economia Rural	609	480
Bacharelado em Ciências Sociais – Ênfase: Sociologia Rural	519	512
Economia Doméstica	183	240
Engenharia Agrícola e Ambiental	371	252
Bacharelado em Gastronomia e Segurança Alimentar	1272	396
Engenharia Florestal	191	270
Engenharia de Pesca	352	384
Medicina Veterinária (<i>Campus Dois Irmãos</i>)	875	1030
Medicina Veterinária (UAG)	-	798
Zootecnia (<i>Campus Dois Irmãos</i>)	558	416
Zootecnia (UAG)	-	267
Licenciatura em Ciências Biológicas	578	732
Licenciatura da Computação	251	243
Licenciatura em Física	390	296
Licenciatura em História	858	696
Licenciatura em Matemática	499	480
Licenciatura em Química	329	396
Licenciatura Normal Superior (<i>Campus Dois Irmãos</i>)	275	76
Licenciatura Normal Superior (UAG)	-	218
TOTAL GERAL	9749	9919

Fonte: Pró-Reitoria de Ensino de Graduação –PREG

O candidato aprovado no Curso de Bacharelado em Gastronomia e Segurança Alimentar após concluir dois anos do Curso (1875 horas) poderá obter o grau de Tecnólogo em Gastronomia e Segurança Alimentar ou cursará mais um ano e meio (1170 horas), totalizando 3045 horas, obtendo assim o diploma de Bacharel em Gastronomia e Segurança Alimentar.

Gráfico 01 - Candidatos Inscritos no Vestibular

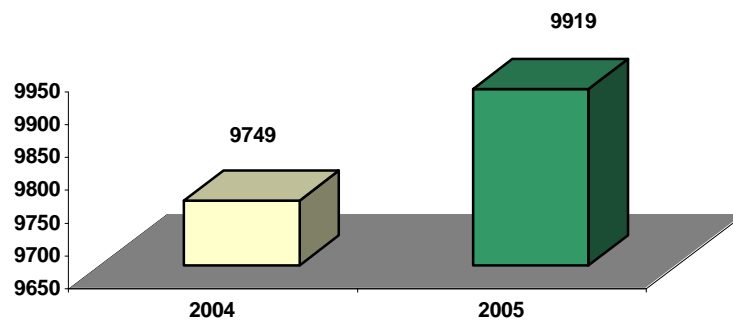

Observando-se no Quadro 12 o número de inscritos no turno diurno, considerando os inscritos na Unidade Acadêmica de Garanhuns, teve um aumento de 11,76% em relação a 2004.

Quadro 12 - Candidatos Inscritos no Vestibular por Turno de Funcionamento

CURSOS	2004	2005
Diurnos	5569	4516
Noturnos	4180	3695
Diurnos (Garanhuns)	-	1708
Total	9749	9919

Fonte: Pró-Reitoria de Ensino de Graduação –PREG

4.1.3 - CANDIDATOS INGRESSOS NA MODALIDADE EXTRA-VESTIBULAR

A UFRPE também oferece o extra-vestibular através da reintegração, reopção, transferências, portadores de diplomas, convênio(que não ocorreu neste ano), seleção e sob judge, que em 2005 apresentou um percentual pequeno em relação ao vestibular, conforme o Quadro 13.

Salientamos que em 2005 houve o ingresso de 47 alunos especiais no 1º semestre e 72 alunos especiais no 2º semestre.

Quadro 13 - Ingressos Vestibular e Outras Formas

CURSO	VESTIBULAR		REINTEGR.		REOPÇÃO		TRASFER.		PORT.DIPL		S.JUDICE		SELEÇÃO		TOTAL	
	1ºs	2ºs	1ºs	2ºs	1ºs	2ºs	1ºs	2ºs	1ºs	2ºs	1ºs	2ºs	1ºs	2ºs	1ºs	2ºs
Agronomia (Dois Irmãos)	85	83	6	5	1	1	1	2	7	-	-	-	-	-	100	91
Agronomia (UAG)	-	30	-	-	-	-	-	-	-	-	-	-	-	-	-	30
Bel. Ciências Biológicas	41	41	1	-	-	-	-	-	-	-	-	-	-	-	42	41
Bel.Ciências Econômicas	40	41	2	-	-	-	-	-	-	-	-	-	-	-	42	41
Bel. em Ciências Sociais	41	41	-	-	-	-	-	-	-	-	-	-	-	-	41	41
Economia Doméstica	20	20	1	-	-	-	-	-	-	-	-	-	-	-	21	20
Bel. em Gastronomia e Segurança Alimentar	20	20	-	-	-	-	-	-	-	-	-	-	-	-	20	20
Eng.Agrícola e Ambiental	30	30	-	-	-	-	-	-	3	2	-	-	-	-	33	32
Engenharia Florestal	29	30	-	-	-	-	-	-	-	-	1	-	-	-	30	30
Engenharia de Pesca	33	31	2	-	-	-	-	-	-	-	-	-	-	-	35	31
Medicina Veterinária (Dois Irmãos)	50	51	1	-	-	-	-	2	-	-	-	-	-	-	51	53
Medicina Veterinária (UAG)	-	30	-	-	-	-	-	-	-	-	-	-	-	-	-	30
Zootecnia (Dois Irmãos)	40	41	-	2	-	1	-	6	-	1	-	-	-	-	40	51
Zootecnia (UAG)	-	30	-	-	-	-	-	-	-	-	-	-	-	-	-	30
Lic.Ciências Biológicas	40	41	2	-	1	-	9	-	1	-	-	-	-	-	53	41
Lic em Computação	30	-	-	-	1	-	2	-	8	-	-	-	-	-	41	-
Licenciatura Agrícolas - (Formação de Prof.)	-	-	-	1	-	-	-	-	-	23	-	-	39	18	39	42
Licenciatura em Física	41	40	-	-	-	-	-	-	-	-	-	-	-	-	41	40
Licenciatura em História	40	41	9	-	-	-	2	-	-	-	-	-	-	-	51	41
Licenciatura Matemática	41	42	3	-	-	-	2	-	-	-	-	-	-	-	46	42
Licenciatura em Química	41	40	-	4	-	-	-	-	-	-	-	-	-	-	41	44
Lic.em Ciências Sociais	Curso em extinção															
Normal Superior (Dois Irmãos)	40	-	-	-	-	-	-	-	-	-	-	-	-	-	40	-
Normal Superior (UAG)	-	30	-	-	-	-	-	-	-	-	-	-	-	-	-	30
TOTAL GERAL	702	753	27	12	3	2	16	10	19	26	1	-	39	18	807	821

Fonte: Departamento de registro e Controle Acadêmico – DRCA e Pró-Reitoria de Ensino de Graduação – PREG

4.1.4. ALUNOS ATIVOS MATRICULADOS NOS CURSOS DE GRADUAÇÃO POR SEMESTRE, TURNO E SEXO

Nos quadros 14 e 15 estão demonstrados as estatísticas de alunos ativos matriculados no 1º e 2º semestres, por turno e sexo, em 2005/2004, sem o quantitativo dos alunos trancados que estão sendo apresentados em quadro separado.

Quadro 14 - Alunos Ativos Matriculados por sexo e turno/2005

CURSOS OFERTADOS	1ºSEMESTRE				2ºSEMESTRE			
	Diurno		Noturno		Diurno		Noturno	
	Fem	Mas	Fem	Mas	Fem	Mas	Fem	Mas
Agronomia (<i>Dois Irmãos</i>)	208	593	-	-	225	573	-	-
Agronomia (UAG)	-	-	-	-	13	17	-	-
Bacharelado em Ciências Biológicas	259	105	-	-	252	101	-	-
Bacharelado em Ciências Econômicas - Ênfase: Economia Rural	-	-	120	283	-	-	115	282
Bacharelado em Ciências Sociais - Ênfase: Sociologia Rural	-	-	196	170	-	-	203	172
Economia Doméstica	191	8	-	-	201	8	-	-
Bacharelado em Gastronomia e Segurança Alimentar	17	3	-	-	31	7	-	-
Engenharia Agrícola e Ambiental	39	110	-	-	45	114	-	-
Engenharia Florestal	80	149	-	-	83	151	-	-
Engenharia de Pesca	73	224	-	-	67	233	-	-
Medicina Veterinária (<i>Dois Irmãos</i>)	409	294	-	-	396	257	-	-
Medicina Veterinária (UAG)	-	-	-	-	15	14	-	-
Zootecnia (<i>Dois Irmãos</i>)	189	174	-	-	194	180	-	-
Zootecnia (UAG)	-	-	-	-	12	16	-	-
Licenciatura em Ciências Biológicas	-	-	237	150	-	-	242	145
Licenciatura em Computação	-	-	16	111	-	-	15	100
Licenciatura Agrícolas (formação de Prof.)	-	-	82	72	-	-	75	84
Licenciatura em Física	-	-	48	314	-	-	47	309
Licenciatura em História	-	-	120	221	-	-	121	219
Licenciatura em Matemática	-	-	57	281	-	-	57	271
Licenciatura em Química	-	-	167	234	-	-	165	224
Licenciatura em Ciência Sociais	-	-	31	25	-	-	24	13
Licenciatura Normal Superior (<i>Dois Irmãos</i>)	32	7	-	-	32	7	-	-
Licenciatura Normal Superior (UAG)	-	-	-	-	20	10	-	-
Subtotal	1497	1667	1074	1861	1586	1688	1064	1819
Total diurno	3164		-		3274		-	
Total noturno	-		2935		-		2883	
TOTAL GERAL	6099				6157			

Fonte: Departamento de registro e Controle Acadêmico – DRCA e Pró-Reitoria de Ensino de Graduação – PREG

Gráfico 02 - Alunos Matriculados - 2005

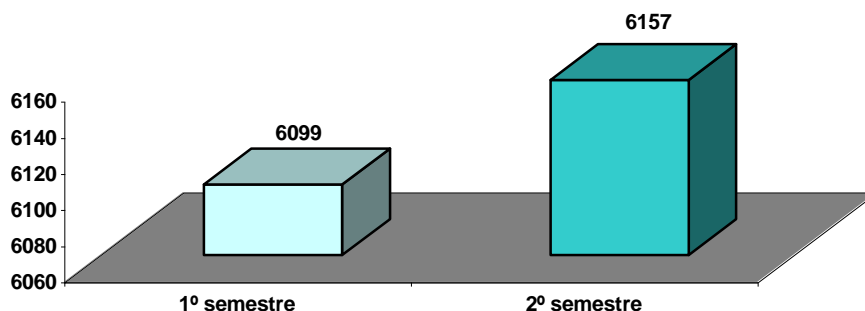

Quadro 15 - Alunos Ativos Matriculados nos Cursos de Graduação, sem Trancados - 2004/2005

CURSOS OFERTADOS	2004		2005	
	1ºSemestre	2ºSemestre	1ºSemestre	2ºSemestre
Agronomia (<i>Dois Irmãos</i>)	762	768	801	798
Agronomia (<i>UAG</i>)	-	-	-	30
Bacharelado em Ciências Biológicas	365	357	364	353
Bacharelado em Ciências Econômicas - Ênfase: Economia Rural	400	403	403	397
Bacharelado em Ciências Sociais - Ênfase: Sociologia Rural	375	374	366	375
Economia Doméstica	201	212	199	209
Bel em Gastronomia e Segurança Alimentar	-	-	20	38
Engenharia Agrícola e Ambiental	105	126	149	159
Engenharia Florestal	222	219	229	234
Engenharia de Pesca	275	279	297	300
Medicina Veterinária (<i>Dois Irmãos</i>)	744	726	703	653
Medicina Veterinária (<i>UAG</i>)	-	-	-	29
Zootecnia (<i>Dois Irmãos</i>)	375	377	363	374
Zootecnia (<i>UAG</i>)	-	-	-	28
Licenciatura em Ciências Biológicas	378	360	387	387
Licenciatura em Computação	110	100	127	115
Licenciatura Agrícolas (formação de Prof.)	155	142	154	159
Licenciatura em Física	339	346	362	356
Licenciatura em História	332	327	341	340
Licenciatura em Matemática	317	326	338	328
Licenciatura em Química	393	402	401	389
Licenciatura em Ciências Sociais	100	77	56	37
Licenciatura Normal Superior (<i>Dois Irmãos</i>)	-	-	39	39
Licenciatura Normal Superior (<i>UAG</i>)	-	-	-	30
TOTAL GERAL	5948	5923	6099	6157

Fonte: Departamento de registro e Controle Acadêmico – DRCA e Pró-Reitoria de Ensino de Graduação – PREG

Gráfico 03 - Evolução dos Alunos Ativos Matriculados, sem trancados – 2004/2005

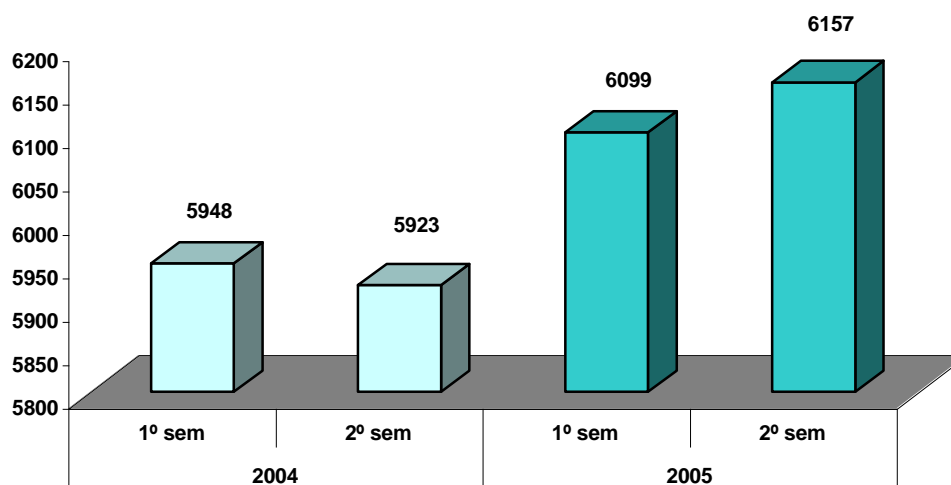

4.1.5. ALUNOS DOS CURSOS DE GRADUAÇÃO COM MATRÍCULA TRANCADA POR TURNO, SEMESTRE E SEXO

A relação entre os alunos com matrículas trancadas, no 2º semestre de 2005 e o 2º semestre de 2004, houve uma diminuição de -12,82%, conforme o quadro 16 abaixo.

Quadro 16 - Alunos com Matrícula Trancada em 2005/2004

CURSOS OFERTADOS	1º SEMESTRE 2005		TOTAL 1ºSEM 2005	2º SEMESTRE 2005		TOTAL 2º SEM 2005	TOTAL 2004	
	Fem	Mas		Fem	Mas		1ºsem	2ºsem
Agronomia (Dois Irmãos)	14	34	48	10	42	52	54	54
Agronomia (UAG)	1	-	1	-	-	-	-	-
Bacharelado em Ciências Biológicas	17	6	23	22	4	26	22	33
Bel. em C. Econômicas- Ênfase: Ec.Rural	6	23	29	8	24	32	26	32
Bel. em C. Sociais- Ênfase: Sociologia Rural	12	17	29	10	20	30	31	28
Economia Doméstica	26	4	30	17	-	17	29	23
Bel. em Gastronomia e Segurança Alimentar	-	-	-	2	-	2	-	-
Engenharia Agrícola e Ambiental	4	11	15	4	18	22	11	16
Engenharia Florestal	4	21	25	4	19	23	17	28
Engenharia de Pesca	8	16	24	7	14	21	22	31
Medicina Veterinária (Dois Irmãos)	11	10	21	14	11	25	36	34
Medicina Veterinária (UAG)	-	-	-	1	-	1	-	-
Zootecnia (Dois Irmãos)	10	15	25	12	17	29	25	23
Zootecnia (UAG)	-	-	-	1	1	2	-	-
Licenciatura em Ciências Biológicas	12	7	19	11	2	13	19	24
Licenciatura em Computação	-	14	14	1	12	13	18	13
Licenciatura Agrícola (formação de Prof.)	14	19	33	17	14	31	27	45
Licenciatura em Física	5	36	41	5	35	40	55	58
Licenciatura em História	9	15	24	10	10	20	30	26
Licenciatura em Matemática	5	27	32	4	28	32	39	37
Licenciatura em Química	16	23	39	14	23	37	33	27
Licenciatura em Ciências Sociais	13	4	17	6	1	7	11	14
Licenciatura Normal Superior (Dois Irmãos)	1	-	1	1	-	1	-	-
Licenciatura Normal Superior (UAG)	-	2	2	-	-	-	-	-
TOTAL GERAL	188	304	492	181	295	476	505	546

Fonte: Departamento de registro e Controle Acadêmico – DRCA e Pró-Reitoria de Ensino de Graduação – PREG

Gráfico 04 - Evolução Alunos com Matrícula Trancada - 2004/2005

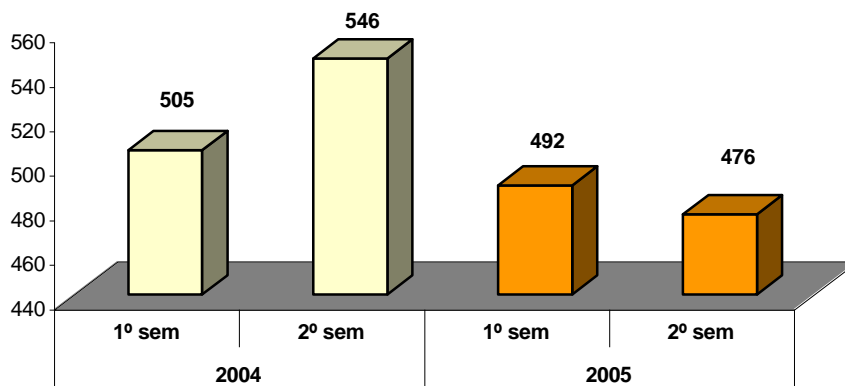

4.1.6 - ALUNOS DIPLOMADOS NOS CURSOS DE GRADUAÇÃO – 2005

De acordo com os quadros 17 e 18 e o gráfico 05 abaixo, observa-se que houve um aumento de alunos diplomados no exercício de 2005 e com relação ao ano anterior a ordem foi de 11,94%, sendo o curso de Medicina Veterinária com maior número de alunos que obtiveram o título de graduação.

Quadro 17 - Alunos Diplomados nos Cursos de Graduação - 2005

CURSOS OFERTADOS	1º SEMESTRE				TOTAL 1ºSEM	2º SEMESTRE				TOTAL 2ºSEM	TOTAL GERAL SEMS.
	Diurno		Noturno			Diurno		Noturno			
	fem	mas	fem	mas		fem	mas	fem	mas		
Agronomia	8	42	-	-	50	15	39	-	-	54	104
Bel. em Ciências. Biológicas	24	13	-	-	37	25	7	-	-	32	69
Bel. em Ciências Econômicas	-	-	9	19	28	-	-	9	18	27	55
Bel. em Ciências Sociais	-	-	11	10	21	-	-	30	16	46	67
Economia Doméstica	16	1	-	-	17	14	-	-	-	14	31
Engenharia Florestal	4	7	-	-	11	5	8	-	-	13	24
Engenharia de Pesca	6	13	-	-	19	6	8	-	-	14	33
Medicina Veterinária	37	50	-	-	87	42	31	-	-	73	160
Zootecnia	8	5	-	-	13	17	14	-	-	31	44
Lic. em Ciências Biológicas	-	-	18	11	29	-	-	11	17	28	57
Licenciatura em Computação	-	-	-	4	4	-	-	2	13	15	19
Lic. Agrícolas (Formação prof.)	-	-	7	8	15	-	-	15	6	21	36
Licenciatura em Física	-	-	2	9	11	-	-	1	12	13	24
Licenciatura em História	-	-	13	21	34	-	-	15	19	34	68
Licenciatura em Matemática	-	-	2	23	25	-	-	5	23	28	53
Licenciatura em Química	-	-	15	19	34	-	-	21	23	44	78
Lic. em Ciências Sociais	-	-	11	13	24	-	-	11	8	19	43
Total Geral	103	131	88	137	459	124	107	120	155	506	965

Fonte: Departamento de registro e Controle Acadêmico – DRCA e Pró-Reitoria de Ensino de Graduação – PREG

Quadro 18 - Evolução dos Diplomados - 2004/2005

CURSOS OFERTADOS	2004		2005	
	1ºSemestre	2ºSemestre	1ºSemestre	2ºSemestre
Agronomia	47	45	50	54
Bacharelado Ciências Biológicas	30	34	37	32
Bel. Ciências Econômicas- Ênfase Economia Rural	20	23	28	27
Bel. Ciências Sociais- Ênfase: Sociologia Rural	28	31	21	46
Economia Doméstica	15	21	17	14
Engenharia Florestal	15	7	11	13
Engenharia de Pesca	13	14	19	14
Medicina Veterinária	68	64	87	73
Zootecnia	21	32	13	31
Licenciatura em Ciências Biológicas	43	25	29	28
Licenciatura em Computação	3	5	4	15
Licenciatura Agrícolas (Formação de Professores)	25	14	15	21
Licenciatura em Física	9	09	11	13
Licenciatura em História	39	23	34	34
Licenciatura em Matemática	17	20	25	28
Licenciatura em Química	21	21	34	44
Licenciatura em Ciências Sociais	14	10	24	19
SUBTOTAL	428	398	459	506
TOTAL GERAL	862		965	

Fonte: Departamento de registro e Controle Acadêmico – DRCA e Pró-Reitoria de Ensino de Graduação – PREG

Gráfico 05 - Evolução dos Alunos Diplomados - 2004/2005

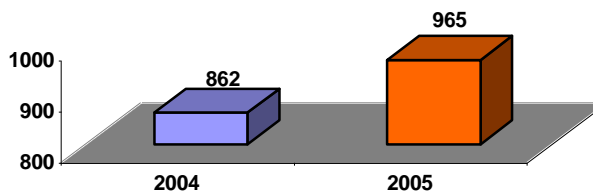

4.1.7 EVASÃO DOS ALUNOS DOS CURSOS DE GRADUAÇÃO

Nos quadros 19 e 20 abaixo, a evasão de alunos por abandono, transferidos, desligados e de opções, houve uma pequena diminuição em relação do ano anterior.

Quadro 19 - Evasão dos Alunos de Graduação - 2005

CURSO	ABANDONO		DESLIGADO		TRASFER.		OPÇÃO		TOTAL	
	1ºs	2ºs	1ºs	2ºs	1ºs	2ºs	1ºs	2ºs	1ºs	2ºs
Agronomia (Dois Irmãos)	25	29	1	7	4	-	-	1	31	37
Agronomia (UAG)	-	-	-	-	-	-	-	-	-	-
Bel. Ciências Biológicas	11	10	-	6	1	1	-	-	12	17
Bel. Ciências Econômicas – Ec. Rural	17	7	1	8	1	-	1	-	20	15
Bel. Ciências Sociais - Soc.Rural	17	9	-	-	1	-	-	-	18	9
Eng. Agrícola e Ambiental	10	14	-	-	1	1	-	-	11	15
Bel. Gastronomia e Seg.Alimentar	-	-	-	-	-	-	-	-	-	-
Engenharia de Pesca	9	10	1	-	1	-	-	-	11	10
Engenharia Florestal	11	15	3	-	1	-	1	1	16	16
Economia Doméstica	7	2	-	10	-	-	-	-	7	12
Licenciatura Agrícolas (Formação Prof)	25	24	-	-	-	-	-	-	25	24
Licenciatura em Computação	8	7	-	-	1	1	-	-	9	8
Licenciatura em Ciências Sociais	8	5	-	-	-	-	-	-	8	5
Licenciatura em Ciências Biológicas	6	12	-	6	-	-	-	-	6	18
Licenciatura em Física	31	36	-	-	-	-	-	-	31	36
Licenciatura em História	16	11	-	-	1	2	-	-	17	13
Licenciatura em Matemática	17	24	-	-	1	2	-	-	18	26
Licenciatura em Química	8	15	-	8	-	-	-	-	8	23
Normal Superior (Dois Irmãos)	-	-	-	-	-	-	-	-	-	-
Normal Superior (UAG)	-	-	-	-	-	-	-	-	-	-
Medicina Veterinária (D. Irmãos)	23	11	-	-	1	-	-	-	24	11
Medicina Veterinária (UAG)	-	-	-	-	-	-	-	-	-	-
Zootecnia (Dois Irmãos)	17	18	-	5	-	-	1	-	17	23
Zootecnia (UAG)	-	-	-	-	-	-	-	-	-	-
TOTAL	266	259	6	44	14	7	3	2	280	312

Fonte: Departamento de registro e Controle Acadêmico – DRCA e Pró-Reitoria de Ensino de Graduação – PREG

Quadro 20 - Evolução da Evasão de Alunos 2004/2005

CURSOS	2004		2005	
	1º semestre	2º semestre	1º semestre	2º semestre
Agronomia (Dois Irmãos)	51	30	31	37
Agronomia (UAG)	-	-	-	-
Bacharelado em Ciências Biológicas	18	10	12	17
Bacharelado em Ciências Econômicas – Ênfase: Economia Rural	32	14	20	15
Bacharelado em Ciências Sociais - Ênfase: Sociologia Rural	9	18	18	9
Engenharia Agrícola e Ambiental	4	4	11	15
Bacharelado em Gastronomia e Seg.Alimentar	-	-	-	-
Engenharia de Pesca	12	12	11	10
Engenharia Florestal	24	8	16	16
Economia Doméstica	6	9	7	12
Licenciatura Agrícolas – Formação de Professores	26	11	25	24
Licenciatura em Computação	11	13	9	8
Licenciatura Ciências Sociais	2	6	8	5
Licenciatura Ciências Biológicas	13	9	6	18
Licenciatura em Física	29	31	31	36
Licenciatura em História	22	10	17	13
Licenciatura em Matemática	22	18	18	26
Licenciatura em Química	20	23	8	23
Normal Superior (Dois Irmãos)	-	-	-	-
Normal Superior (UAG)	-	-	-	-
Medicina Veterinária (Dois Irmãos)	25	10	24	11
Medicina Veterinária (UAG)	-	-	-	-
Zootecnia (Dois Irmãos)	26	20	17	23
Zootecnia (UAG)	-	-	-	-
TOTAL GERAL	352	256	280	312

Fonte: Departamento de registro e Controle Acadêmico – DRCA e Pró-Reitoria de Ensino de Graduação – PREG

4.2. PESQUISA E PÓS-GRADUAÇÃO

4.2.1 - AÇÕES ADMINISTRATIVAS

Ações realizadas no exercício de 2005 pela Pró-Reitoria de Pesquisa e Pós-Graduação - PRPPG:

- *Reuniões internas na UFRPE para divulgação de editais para financiamento de atividades de pesquisa;*
- *Solenidade de Assinatura dos Termos de Concessão de Bolsas de Iniciação Científica;*
- *Visitas aos Programas de Pós-graduação, visando ampla divulgação dos critérios utilizados pelas Áreas, a fim de contribuir para melhor avaliação junto a CAPES, bem como divulgação e discussão dos resultados da avaliação do triênio 2001-2003 e da avaliação continuada referente ao ano de 2004.*
- *Incentivou a reformulação e adequação dos grupos de pesquisa do CNPq liderados por professores/pesquisadores da Instituição durante o censo realizado em 2004 e concedeu apoio aos professores/pesquisadores por ocasião dos diversos editais disponibilizados no período; com ênfase ao PROMATA/FACEPE, do Governo do Estado de Pernambuco, em que projetos submetidos por professores/pesquisadores da Instituição obtiveram mais de R\$ 1.200.000 de apoio financeiro.*

Outras atividades realizadas pela PRPPG que merecem destaques:

- *Início do processo de informatização do controle acadêmico dos programas de Pós-Graduação “Stricto Sensu”;*
- *Lançamento do PIBIC ON LINE, que viabilizou o processo de solicitação de bolsas de Iniciação Científica – IC (PIBIC/PIC);*
- *Recadastramento dos Grupos de Pesquisa junto ao CNPq; a elaboração de Minuta de Resolução que regulamenta Grupos, Linhas e Projetos de Pesquisa da UFRPE;*
- *Elaboração de Minuta de Resolução para concessão do prêmio “Professor/Pesquisador do Ano”; a elaboração das Normas Gerais dos Cursos de Pós-Graduação “Lato Sensu” da UFRPE, aprovadas por meio da Resolução nº 39/2005 do Conselho Universitário;*
- *Elaboração do Plano de Capacitação Docente;*
- *Cadastramento dos Cursos de Pós-Graduação “Lato Sensu” junto ao INEP;*
- *Elaboração do Catálogo dos Programas de Pós-Graduação “Stricto Sensu”;*
- *Divulgação das atividades de pesquisa e dos Programas/Cursos de Pós-Graduação da UFRPE, por meio da atualização das respectivas páginas e de confecção de “folders” e cartazes enviados a várias Instituições de Ensino do País;*
- *Elaboração do Projeto de Desenvolvimento da PRPPG visando subsidiar o Projeto de Desenvolvimento Institucional (PDI);*
- *Acompanhamento da elaboração do Projeto Político-pedagógico (PPP); o apoio aos Programas PRODOC/CAPES (Absorção Temporária de Doutores) obtidos por dois Programas de Pós-Graduação “Stricto sensu” da UFRPE; PDEE/CAPES (Doutorado no País com Estágio no Exterior) e PQI/CAPES (Programa de Qualificação Institucional);*
- *Gerenciamento dos recursos PROF/CAPES e, principalmente, a solicitação e obtenção da manutenção da cota de bolsas PICDT/CAPES (Programa Institucional de Capacitação de Docentes e Técnicos) para os servidores em treinamento em nível de Pós-Graduação;*
- *Assinatura do Convênio de Cooperação UFRPE/MDA, com Cursos de Especialização “Lato Sensu”;*
- *Criação do Núcleo de Apoio à Pesquisa e à Publicação (NAPP), vinculando-o à Coordenadoria Geral de Pesquisa, com o objetivo de apoiar a condução de pesquisas no âmbito da UFRPE; divulgar informações e apoiar o envio de propostas nas diferentes chamadas de Editais para financiamento de pesquisas; bem como disponibilizar as normas para publicação de artigos em periódicos nacionais e internacionais e a documentação de ordem Institucional necessária à obtenção do apoio financeiro concedido pelos órgãos de fomento à pesquisa;*
- *Incorporação da Estação Experimental de Cana-de-açúcar do Carpina (EECAC) à PRPPG.*

A PRPPG também envidou esforços visando à obtenção de recursos junto à FINEP para abertura do Edital PRÓ-PESQUISADOR, um programa de apoio institucional ao pesquisador (professor e, ou, técnico de nível superior) que tenha concluído seu doutoramento a partir de 2003, inclusive; ou doutores que tenham sido incorporados ao quadro permanente da UFRPE nesse mesmo período, em base meritória, através da concessão de equipamentos de informática. O referido Edital foi lançado no dia 25 de novembro de 2005.

Os eventos promovidos pela Pró Reitoria de Pesquisa e Pós-Graduação em 2005 foram:

- *II Workshop da Rede de Inovação e Prospecção Tecnológica para o Agro-negócio (RIPA) - Região Nordeste;*
- *Encontro do PROMATA/FACEPE;*
- *I Seminário do Núcleo Regional do Projeto RIPA; L*
- *Lançamento de Novas Variedades RB de Cana-de-açúcar;*
- *I Simpósio de Bioética da Pós-Graduação;*
- *Participação ativa da II Semana Nacional de Ciência e Tecnologia;*
- *Promoveu, no período entre 5 a 7 de dezembro de 2005, a quinta versão da Jornada de Ensino, Pesquisa e Extensão (VJEPEX), juntamente com as Pró-Reitorias de Ensino de Graduação e de Atividades de Extensão.*

4.2.2 – CURSO DE PÓS-GRADUAÇÃO STRICTO SENSU

Os Programas de Pós-Graduação **Stricto sensu** são aprovados no âmbito da Instituição, mas precisam ter o aval da CAPES para seu funcionamento regular e validade nacional de seus diplomas. A partir de 1998, as avaliações com caráter de conceituação passaram a ser trienal e com conceitos numéricos.

Quadro 21 - Criação e o Nível do Curso de Pós-Graduação

PROGRAMA	DEPARTAMENTO	ANO / INÍCIO		NÍVEL
		Mestrado	Doutorado	
Administração Rural e Comunicação Rural	Letras e Ciências Humanas	1979	-	Mestrado
Administração e Desenvolvimento Rural	Letras e Ciências Humanas	2002	-	Mestrado
Biometria	Física e Matemática	1996	-	Mestrado
Botânica	Biologia	1973	1992	Mestrado/ Doutorado
Ciências Florestais	Ciência Florestal	2002	-	Mestrado
Ciência Veterinária	Medicina Veterinária	1975	1998	Mestrado/ Doutorado
Ciência do Solo	Agronomia	1975	2002	Mestrado/ Doutorado
Ensino das Ciências	Educação	1995	-	Mestrado
Engenharia Agrícola	Tecnologia Rural	2004	-	Mestrado
Entomologia Agrícola	Agronomia	2004	2004	Mestrado/ Doutorado
Extensão Rural e Desenvolvimento Local	Educação	2004	-	Mestrado
Fitossanidade	Agronomia	1975	1995	Mestrado/ Doutorado
Melhoramento Genético de Plantas	Agronomia	2002	-	Mestrado
Recursos Pesqueiros e Aqüicultura	Pesca	2000	-	Mestrado
Zootecnia	Zootecnia	1978	-	Mestrado
Zootecnia Integrado	Zootecnia	-	1999	Doutorado

Fonte: Pró-Reitoria de Pesquisa e Pós Graduação - PRPPG

No quadro 22 seguinte é demonstrado a comparação quantitativa das matrículas, dissertações e teses entre os anos 2004/2005. Observado-se que houve uma variação de 9,8% nos alunos matriculados e nas dissertações e teses defendidas a variação foi de 20,5% e 16,6% respectivamente.

Quadro 22 - Matrículas e Teses/Dissertações *Strito Sensu* em 2004/2005

PROGRAMAS DE PÓS-GRADUAÇÃO OFERTADOS	ANO 2004			Vaga Oferecida em 2005	ANO 2005			Conceito
	Nº Matrícula		Tese/ Dissert		Nº Matrícula		Tese/ Dissert	
	1ºSem	2ºSem			1ºSem	2ºSem.		
Administração Rural e Comunicação Rural ➤ Mestrado	13	-	1	Este programa de pós-graduação foi descredenciado pela CAPES. A última turma foi de 2004.				
Administração e Desenvolvimento Rural ➤ Mestrado	20	20	-	10	27	27	1	3
Agronomia ➤ Mestrado em Ciência do Solo	41	38	11	12	37	28	4	4
➤ Doutorado em Ciência do Solo	13	13	-	2	19	19	-	4
➤ Mestrado em Melhoramento Genético de Plantas	11	11	-	10	17	15	4	4
Biometria ➤ Mestrado	29	21	3	14	30	24	3	3
Botânica ➤ Mestrado	23	23	8	15	23	23	12	4
➤ Doutorado	21	20	5	10	25	23	4	4
Ciência Veterinária ➤ Mestrado	59	50	7	20	51	53	15	5
➤ Doutorado	60	53	3	10	60	59	8	5
Ciências Florestais ➤ Mestrado	26	26	10	12	27	23	8	3
Engenharia Agrícola ➤ Mestrado	-	-	-	10	8	8	-	3
Ensino das Ciências ➤ Mestrado	53	50	10	20	53	49	14	3
Entomologia Agrícola ➤ Mestrado	-	5	-	6	11	11	-	4
➤ Doutorado	4	4	-	5	8	8	-	4
Extensão Rural e Desenvolvimento Local ➤ Mestrado	-	15	-	13	30	30	1	3
Fitossanidade ➤ Mestrado em Fitossanidade	28	21	9	6	19	15	8	5
➤ Doutorado em Fitopatologia	23	19	4	8	22	22	3	5
Recursos Pesqueiros e Aquicultura ➤ Mestrado	52	58	9	24	57	48	11	3
Zootecnia ➤ Mestrado	40	37	10	15	34	38	13	4
➤ Doutorado (Integrado UFRPE/UFC/UFPE)	23	23	6	8	28	25	6	4
TOTAL DE MESTRADO	395	375	-	187	424	392	-	-
TOTAL DE DOUTORADO	144	132	-	43	162	156	-	-
TOTAL DE DISSERTAÇÃO	-	-	78	-	-	-	94	-
TOTAL DE TESE	-	-	18	-	-	-	21	-
TOTAL GERAL	539	507	96	230	586	548	115	-

FONTE: Pró-Reitoria de Pesquisa e Pós-Graduação – PRPPG

4.2.3. CURSOS DE PÓS-GRADUAÇÃO LATO SENSU

Os Cursos de Especialização realizados na UFRPE, são administrados via convênio pela FADURPE - Fundação Apolônio Salles de Desenvolvimento Educacional, nas diferentes áreas do conhecimento como está demonstrado no quadro 23 abaixo:

Quadro 23 - Curso de Especialização/2005

CURSOS MINISTRADOS	DEPTº ACADÊMICOS	COORDENADOR	CH
Administração com Ênfase em Marketing	Letras e Ciências Humanas	Heraldo Pereira	328
Associativismo/Cooperativismo-Gestão de Organizações	Educação	Jimmy Peixe	405
Comércio Exterior	Letras e Ciências Humanas	Francisco de Paula F. Castro	428
Ensino de História	Letras e Ciências Humanas	Paulo Donizeti Sieperski	360
Ensino das Ciências	Educação	Josinalva Estácio Mendes	435
Gestão e Política Ambiental	Letras e Ciências Humanas	José de Lima	390
História da Arte e das Religiões	Letras e Ciências Humanas	Paulo Donizeti Sieperski	360
Matemática	Física e Matemática	Ademir Ferraz	410
Microbiologia Aplicada	Biologia	Elineide Barbosa	
Novas Linguagens de Ensino	Educação	Norma Suely S. da Silveira	360
Zoologia	Biologia	Severino Mendes Júnior	390

FONTE: Pró-Reitoria de Pesquisa e Pós-Graduação – PRPPG

4.2.4. DOCENTES CURSANDO PÓS-GRADUAÇÃO NO PAÍS E EXTERIOR

A relação de bolsas de mestrado e doutorado concedida pela CAPES e CNPq aos docentes da UFRPE, por nome e curso e a capacitação de docentes cursando mestrado e doutorado por outras formas é visualizada nos quadros 24 e 25 seguintes.

Quadro 24 - Docentes Cursando Pós-Graduação no País e Exterior - BOLSISTAS

DOCENTE	CURSO	MESTRE		DOUTOR		PÓS-DOUT		PERÍODO
		País	Ext	País	Ext	País	Ext	
Adriana Guim (1º/2º sem)							Espanha	04/05 a 03/06
Admilson Toscano de Brito (1º/2º sem)	Genética e Mel. de Plantas			UFLA-MG				03/05 a 02/09
Ana Paula A Soares (1º/2º sem)	Economia				Portugal			05/04 a 04/07
Anna Paula de B.Menezes (1º/2ºsem)				UFPE				06/02 a 12/05
Analice de A Lima (1º/2º sem)	Mét e Técni de Ensino			UFRN				09/03 a 03/07
Anísio F. Soares (1º/2º sem)	Fisiologia Animal				França			09/02 a 03/06
Antonio J C.M. Sistelos (1º/2º sem)	Estatística				EUA			18/04 a 18/07
Álvaro Aguiar Coelho Teixeira (1º sem)	Morfologia			UFSP-SP				11/02 a 05/06
Auristela Correia de Albuquerque				X				Retorno 03/05
Cláudia Roberta de Araújo (1º sem)				UFPE				03/01 a 03/05
Ceres D. G.C. de Almeida (1º/2º sem)	Agronomia			USP-ESALQ				03/05 a 02/09
Clístenes W. A. N (1º/2º sem)	Solos						EUA	04/04 a 04/05
Esmeralda S. de Araújo (1º/2º sem)		UFRPE						01/04 a 01/06
Francisco Antônio Neto (1º/2º sem)	Recursos Naturais			Paraíba				03/05 a 02/09
Gilvaneide F. de Oliveira (1º/2º sem)					Suíça			01/03 a 01/06
Giuseppa Maria Daniel Stenillo	Des. Soc. E Agricultura			UFRPJ				03/04 a 09/07
Jorge Antônio H. Vieira (1º/2º sem)	Matemática			UFCE-CE				03/04 a 09/07
Jorge Brás Torres (1ºsem)					EUA			06/01 a 05/05
Jorge Roberto T. de Lima (1º/2º sem)	Agroecologia				Espanha			10/02 a 04/06
José Carlos B. D. J (1ºsem)	Forragicultura				EUA			08/01 a 08/05
Helena Emilia C. C. (1º/2º sem)	Ciência Animal				EUA			01/03 a 06/06
Josinalva E. Menezes (1º/2ºsem)	Educação			UFRN				03/01 a 02/05
Juarez José G (1º/2º sem)	Agricultura			UFCE				03/04 a 09/06
Luiz Augusto de C. C (1ºsem)	Educação			USP				03/01 a 02/06
Luiz José V de M (1º sem)	Recursos Naturais			UFPB				03/02 a 03/05
Lúcia de Fátima Araújo (1º/2º sem)				UFPE				04/05 a 10/08
Luciane V. Resende (1º sem)	Fitotecnia					UFRS		03/04 a 02/05
Maria Alice V. R. (1º/2º sem)	Artes, Vestuári e Habitaçã				Inglaterra			09/03 a 02/07
Marcelo W Teixeira(1º/2º sem)	Ciência Animal			UFMG				04/03 a 03/06
Marcos Antônio B. F. (1º/2º sem)	Agroe. Desenv. Rural Sust.				Espanha			10/03 a 06/07
Margareth M.C.Souza (1º/2ºsem)				Brasil				03/02 a 07/05
Maria Madalena P G (1º sem)	Reprodução Animal						Austrália	01/04 a 01/05
Néria Vânia M dos S (1º/2º sem)	Clínica Veterinária			USP				03/02 a 09/05
Rita Cassia A.Silva(1ºsem)	Geografia			UFRJ				03/01 a 02/05
Romilson Marques Cabral (1º/2º sem)	Economia			UFPB				03/04 a 09/07
Suely Alves da Silva				UFPE				
Tirso Ramon Rivas Ortega (1º/2º sem)	Agroe. Desenv. Rural Sust.				Espanha			10/02 a 06/06
Vivian Logs						M Gerais		03/05 a 02/06
Yone Vilanova Cavalcanti(1º/2ºsem)	Biologia Celular e Mole.			FIOCRUZ-RJ				08/03 a 02/07

Fonte: Pró-Reitoria de Pesquisa e Pós Graduação – PRPPG

Quadro 25 - Docentes Cursando Pós-Graduação no País e Exterior - POR OUTRAS FORMAS

NOME	MESTRADO		DOUTORADO		PÓS-DOUTORADO		PERÍODO
	País	Ext	País	Ext	País	Ext	
Alessandro C.J.da Silva (1º/2ºsem)			Brasil				07/01 a 01/05
Alcileide Cabral do Nascimento (1º/2ºsem)			UFPE				03/03 a 02/06
Antônio André Cunha Callado (1º/2ºsem)			UFPE				01/05 a 12/08
Argus Almeida de Vasconcelos (1º/2ºsem)			UFRPE				S/afastamento
Carlos F.R.Guaraná (1º/2ºsem)			UFPE				03/03 a 09/06
Gerlane Romão Fonseca Perrier		UFPA					2004 a 03/06
Gileno Mª Araújo Xavier (1º/2ºsem)			Brasil				03/03 a 03/06
Glória Maria Potirer(1º/2ºsem)			UFRPE				2008 s/afst
Everson Batista de Oliveira		UFRPE					2004 a 03/06
Izabel Cristina L.G (1º/2ºsem)			Brasil				07/05 a 08/05
Jeane Cecília B. de Melo(1º/ 2º sem)				França			12/01 a 12/05
Joseana Maria Saraiva (2º sem)			UFPE				1/8/05 a 1/2/09
Mª Rita S. de Melo (1º/2ºsem)			UFRPE				07/04 a 01/05
Marco Antônio B F (1º semestre)						Espanha	10/03 a 06/07
Maria Auxiliadora G. da Silva (1º/2ºsem)			UFPE				2003 até 2006
Maria Gilca Pinto Xavier (1º/ 2ºsem)			UFPE				2001/2006
Maria de Fátima Paz Alves (1º/2ºsem)			UFPE				01/3/04 a 01/9/07
Mª da Glória Abage de Lima			UFPE				1º/03/05 -42m
Márcia Figueiredo Pereira (1º/2ºsem)			UFRPE				Até 2008 s/afsta
Mário Ferreira de Moraes		UFRPE					03/05 a 03/07
Mauro Tavares de Melo (1º/2ºsem)			UFRPE				Até 2007
Michelle Moreira Martins (1º/2ºsem)			UFRPE				Até 2008
Mª de Fátima Paz Alves (1º / 2º sem)			UFPE				01/04 a 01/07
Nara Silvana Albuquerque Patriota		UFRPE					08/04 a 08/06
Nara Susy Aguiar de Freitas (1º/2ºsem)			UFPE				02/05- 42 m
Roseana Tereza D. de Moura (1º/2ºsem)			UFRPE				Até 2008 s/afst
Romero Falcão B de Oliveira (1º/2ºsem)			UFRPE				Dec.CTA13/05
Vera Lúcia A.G. de Lima (1º/2º sem)			UFPE				04/02 a 04/05
Valéria Severina Gomes (1º/2ºsem)			UFPE				Até 2006
Vicente de Paula Silva (1º sem)			UFPE				08/02 a 08/05
Veronildo S de Oliveira			UFPE				03/05 a 03/09

Fonte: Departamentos Acadêmicos

4.2.5. TÉCNICO ADMINISTRATIVO CURSANDO PÓS-GRADUAÇÃO NO PAÍS E EXTERIOR

Em 2005 dos 149 técnico administrativo do nível superior 06 técnicos estão cursando mestrado no país e 06 cursando doutorado no exterior, conforme o quadro 26 abaixo:

Quadro 26 - Técnico Administrativo Cursando Pós-Graduação no País e Exterior - 2005

NOME DO TÉCNICO	NOME DO CURSO	MESTRADO		DOUTORADO		PERÍODO DE AFASTAMENTO
		País	Exterior	País	Exterior	
	1º e 2º semestres					
Antonio R. Pereira de Andrade	Desenv. Soc. E Agricultura			UFRJ(Pós-Dout)		03/04 a 09/07
André D.de Azevedo Neto				X		01/09/04 6 meses
Brivaldo Gomes de Almeida	Solo E Nutrição De Plantas			USP-ESALQ		03/05 a 02/08
Clodomir Guedes Júnior	Clínica Veterinária	UFRPE				Até 2006
Diana Lúcia Serpa	Clínica Veterinária	UFRPE				Até 2006
Fernando Luiz Gomes da Silva	Ensino das Ciências	UFRPE				
Mª do Carmo da S.Xavier(1º/2ºsem)	Educação Artística	UFRPE				
Margarita de Cássia V. Rodrigues	Desenv. Soc. E Agricultura			UFRJ		03/03 a 08/07
Mauro Tavares de Melo	Clínica Veterinária			UFRPE		0/04 a 00/08
Omer Cavalcanti de Almeida	Ciência Animal E Pastagem	ESALQ/U SP				03/05 a 02/09
Silvana Pontual de Alencar	Clínica Veterinária			UFRPE		00/04 a 00/08
Vandilson Rodrigues da Silva	Clínica Veterinária	UFRPE				Até 2006

Fonte: Pró-Reitoria de Pesquisa e Pós Graduação – PRPPG e Departamentos Acadêmicos

4.2.6. PROGRAMA INSTITUCIONAL DE BOLSAS DE INICIAÇÃO CIENTÍFICA

A UFRPE participa do PIBIC/UFRPE/CNPq desde 1991, iniciando com poucas bolsas e aumentando progressivamente.

Em 2004, a UFRPE tinha um montante de 117 bolsas do CNPq e 27 da FACEPE. Em 2005, a PRPPG submeteu projeto de solicitação de cotas IC (PIBIC./FACEPE), tendo sido contemplada com 31 bolsas. Ainda, houve um acréscimo de 10 bolsas provenientes do CNPq e concessão de 10 bolsas pela própria PRPPG, totalizando 168 bolsas em 2005. A PRPPG também se empenhou para a concessão de 80 novas bolsas de iniciação Científica Júnior junto a FACEPE.

Quadro 27 – Programa Institucional de Bolsas de Iniciação Científica

DEPARTAMENTO	ORIENT. INSCRITOS	BOLSAS CONCEDIDAS	ALUNOS INSCRITOS	ORIENT. APROVADOS	BOLSA PIBIC/FACEPE	BOLSA PIBIC CNPQ
Agronomia	26	24	55	22	5	2
Biologia	23	24	60	21	7	-
Letras Ciências Humanas	8	5	26	5	-	-
Ciência Florestal	4	5	8	4	1	1
Ciência Doméstica	3	3	8	3	2	-
Educação	4	3	10	3	-	-
Informática e Estatística	4	4	9	4	-	-
Física e Matemática	4	4	6	4	2	-
Fisiologia e Morfologia Animal	8	10	22	8	1	1
Medicina Veterinária	18	15	33	15	4	-
Zootecnia	15	18	37	14	4	3
Química	8	8	22	8	2	-
Pesca	11	8	27	8	3	-
Tecnologia Rural	5	6	11	5	-	5
TOTAL	141	137	334	121	31	9

Fonte: Pró-Reitoria de Pesquisa e Pós Graduação – PRPPG

4.2.7. – PROFESSORES BOLSISTAS DE PRODUTIVIDADE JUNTO AO CNPQ

Quadro 28 - Professores Bolsistas

DEPARTAMENTO	BOLSISTAS DE PRODUTIVIDADE
Agronomia	8
Biologia	5
Ciência Florestal	2
Física e Matemática	3
Morfologia e Fisiologia Animal	1
Informática e Estatística	1
Medicina Veterinária	1
Pesca	2
Química	1
Tecnologia Rural	2
Zootecnia	6

Fonte: Pró-Reitoria de Pesquisa e Pós Graduação - PRPPG

4.2.8. PESQUISAS APROVADAS PELO CEPE

Relação das pesquisas aprovadas em 2005 pelo Conselho de Ensino Pesquisa e Extensão - CEPE da UFRPE, por Departamento Acadêmico, conforme dados abaixo:

DEPARTAMENTO DE AGRONOMIA

1. **Biodiversidade de organismos fitopatogênicos e de antagonistas encontrados em plantas silvestres e solo no Estado de Pernambuco.** Objetivo: criar uma coleção de fitopatôgenos e antagonistas isolados das plantas silvestres hospedeiras e de solos das regiões agreste, sertão e Zona da Mata do Estado de Pernambuco, período 03/2004 a 03/2007, responsabilidade do Prof^o Delson Laranjeira. Decisão do CTA/DEPA nº 65/2005;
2. **Biotechnological treatments of arid and semiarid soils.** Objetivo: Utilizar microorganismos oxidantes do enxofre para recuperar solos salinos do semi-árido brasileiro, período: 09/2005 a 09/2008, responsabilidade do Prof^o Newton P. Stamford. Decisão do CTA/DEPA nº 110/2005;
3. **Caracterização biológica e molecular de isolados virais obtidos de inhame (*dioscorea spp.*) e produção de matrizes livres de vírus.** Objetivo: estabelecer métodos rápidos e eficientes para detecção e identificação de vírus de inhames, responsabilidade do Prof. Gilvan Pio Ribeiro. Aprovado pelo CEPE 46/2005;
4. **Caracterização morfológica das espécies do gênero *colletotrichum spp.* causadores de antracoses em feiras tropicais do Estado.** Objetivo: contribuir para o melhor conhecimento das espécies *Colletotrichum spp.*, responsabilidade do Prof. Marcos Paes S.C. Aprovado pelo CEPE 171/2005;
5. **Comportamento sexual de *castnia icarus* (Cramer, 1775) (Lepidóptera: Castniidae).** Objetivo: entendimento do comportamento sexual de *Castnia icarus*, período: 08/2005 a 08/2007, responsabilidade do Bolsista Pós-Doutorado PRODOC/CAPES/UFRPE, Ailton Pinheiro Lobo. Aprovado pelo CEPE 178/2005;
6. **Desenvolvimento de técnicas experimentais para o estudo da evolução de marcas de correntes em estuários rasos.** Objetivo: adaptar e desenvolver um conjunto de técnicas experimentais e de equipamentos para capturar registros p/identificar, responsabilidade do Prof. José Ramon B.Cantalice. Decisão CTA nº 05/05;
7. **Estudo para uso de *Podisus nigrispinus* sem asas como técnica de liberação a campo.** Objetivo: Avaliar o comportamento de acasalamento reprodutivo de sobrevivência do percevejo predador *Podisus nigrispinus*, período: 08/2005 a 08/2007, responsabilidade do Prof^o Jorge Braz Torres. Aprovado pelo CEPE 174/2005;
8. **Fitoextração de metais pesados: efeito de ácidos orgânicos e do tempo de contato metal-solo.** Objetivo: avaliar a eficiência da fitoextração induzida por diferentes ácidos orgânicos dos metais no solo, período: 03/2005 a 03/2006, responsabilidade do Prof^o Clístenes Williams A. do Nascimento. Decisão do CTA/DEPA;
9. **Gesso agrícola na melhoria do ambiente radicular da cana-de-açúcar e suas implicações na produtividade agrícola (progeosocana).** Objetivo: definir a dose de gesso que proporcione maiores produtividades da cana-de-açúcar no Estado de Pernambuco, período 08/2005 a 07/2009, responsabilidade do Prof^o Fernando José Freire. Decisão do CTA/DEPA;
10. **Potencialidades de uso e conservação do solo em relevo com a cultura da uva na Zona da Mata norte de Pernambuco.** Objetivo: avaliação das propriedades físicas e químicas de solos cultivados com uva na Zona da Mata Norte de Pernambuco, período: 03/2005 a 03/2007, responsabilidade do Prof^o José Ramon B. Cantalice. Decisão do CTA/DEPA nº 44/2005;
11. **Processos biotecnológicos na nutrição e produtividade do feijão verde orgânico.** Objetivo: utilização de biofertilizantes na produção de feijão verde para a agricultura familiar, período: 05/2005 a 04/2007, responsabilidade do Prof^o Newton P. Stamford. Aprovado pelo CEPE 275/2005;
12. **Produção de biofertilizantes com rochas e vinhaça inoculada, na produtividade da cana-de-açúcar.** Objetivo: utilização da vinhaça para enriquecimento de biofertilizantes visando o aumento da produtividade da cana-de-açúcar, período 11/2005 a 12/2007, responsabilidade do Prof^o Newton P. Stamford. Decisão do CTA/DEPA nº 104/2005;
13. **Qualidade do solo no semi-árido em agroecossistema irrigado.** Objetivo: avaliar a degradação de solos de um perímetro irrigado da CHESF em Petrolândia-PE, período: 08/2005 a 08/2007, responsabilidade da Prof^a Maria Betânia G.dos Santos Freire, período 07/2005 a 08/2007. Aprovado pelo CEPE 247/2005;
14. **Seleção da eficiência fixadora e caracterização morfológica de rizóbios isolados de leguminosas da Tribo *Aseschynomene* e *Phaseleae*, promissores como inoculantes para a cultura do amendoim.** Objetivo: selecionar estripes de *Brady rhizobium* nativo da região Nordeste, período: 03/2005 a 03/2007 responsabilidade Carolina Etienne e Rosália e S. S. Decisão do CTA/DEPA nº 54/2005;
15. **Seleção de isolados de *metarhizium anisopliae* (METSCH) e *beauveria bassiana* (BALS) para o controle de pragas agrícolas em Pernambuco.** Objetivo: estudo dos fungos entomopatogênicos para o

controle de pragas de importância agrícola em Pernambuco, período 07/2005 a 07/2008, sob a responsabilidade do. Prof^o Edmilson J. Marques Decisão do CTA/DEPA nº 64/2005;

16. **Toxicidade de acaricidas sobre de ovos e fêmeas adultas do ácaro rajado, em algodoeiro, em diferentes temperaturas.** Objetivo: avaliar o efeito de acaricidas sintéticos no controle de fêmeas adultas e ovos do ácaro rajado do alho, responsabilidade do Prof. José V. de Oliveira. Aprovado pelo CEPE 166/2005.

DEPARTAMENTO DE BIOLOGIA

1. **Análise da variabilidade genética do fungo *Mycosphaerella fijiensis* Morelet, agente causal da sigatoka negra, mediante a técnica de RAPD.** Objetivo: analisar mediante a técnica da RAPD, a variabilidade genética existente entre isolados do fungo *Mycosphaerella fijiensis* Morelet oriundos de diferentes áreas de ocorrência da doença no Brasil, sob a coordenação da Prof^a Luiza Suely Sêmen Martins, período 08/2004 a 07/2005. Aprovado pelo CEPE 135/2005;
2. **Biodiversidade da meiofauna em ecossistemas fitais do estado de Pernambuco, com ênfase aos nematoda livres.** Objetivo: estudar ecossistemas fitais do litoral de Pernambuco sob o ponto de vista do povoamento de macrófitas pela meiofauna, com ênfase aos nematoda livre, período 08/2005 a 07/2009, sob a coordenação da Prof^a Clélia Márcia Cavalcanti da Rocha. Aprovado pelo CEPE 170/2005;
3. **Etnoecologia e artesanato: uso e conhecimento de recursos naturais por ceramistas camponeses.** Objetivo: caracterizar as formas de uso dos recursos naturais em comunidades de ceramistas camponeses, período 04/2005 a 05/2007, sob a coordenação e do Prof. Ângelo Giuseppe Chaves Alves. Aprovado pelo CEPE 256/2005;
4. **Micropropagação de helicônia: um estudo de variações moleculares e morfológicas em plantas provenientes de embriões cultivados in vitro.** Objetivo: aplicação da biotecnologia visando a produção em larga escala de mudas de helicônia de qualidade para atender à floricultura tropical do Nordeste brasileiro, período 08/2005 a 06/2007, sob a coordenação da Prof^a Lília Willadino. Aprovado pelo CEPE 255/2005;
5. **Monitoramento de aves migratórias na coroa do avião Pernambuco, Brasil.** Objetivo: marcar, recapturar e recuperar aves migratórias no litoral norte de Pernambuco, mais especificamente na ilha da Coroa do Avião, obtendo dados biométricos (peso corporal e medidas de comprimento de asa, cauda, tarso e bico) e de plumagem e ocorrência de mudas, a ser desenvolvido no período 09/2005 a 08/2007, sob a coordenação do Prof. Severino Mendes de Azevedo Júnior. Aprovado pelo CEPE 168/2005;
6. **Monitoramento do reservatório de Botafogo- região metropolitana da cidade do Recife-Pernambuco-Nordeste do Brasil: ênfase nas algas planctônicas.** Objetivo: avaliar as características ecológicas da bacia do Rio Catucá-PE, período 11/2005 a 09/2007, sob a coordenação da Prof^a Ariadne do Nascimento Moura. Aprovado pelo CEPE 154/2005;
7. **Mudanças florísticas e estruturais decorrentes do processo de degradação da caatinga no município de Floresta, Pernambuco.** Objetivo: gerar informações necessárias a uma base científica para a seleção de indicadores consistentes e confiáveis, capazes de caracterizar, delimitar e contextualizar causas e efeitos da degradação da vegetação de caatinga, período 02/2005 a 02/2007, sob a coordenação da Prof^a Maria de Fátima de Araújo Vieira Santos. Aprovado pelo CEPE 239/2005;
8. **Podridão-negra em brássicas no sistema de produção orgânico: variabilidade do patógeno e resistência varietal,** sob a responsabilidade da Prof^a Elineide Barbosa de Oliveira, período 07/2004 a 08/2005. Aprovado pelo CEPE 21/2005;
9. **Seleção de genótipos de bananeira tolerantes à salinidade assistida por variáveis fisiológicas e biotecnológicas.** Objetivo: selecionar genótipos de bananeira tolerantes à salinidade e identificar genes de tolerância diferencialmente expressos nesses genótipos, período 01/2005 a 12/2007, sob a coordenação da Prof^a Luiza Suely S. Martins. Aprovado pelo CEPE 185/2005;
10. **Taxonomia e distribuição do gênero *Codium* Stackhouse (codiales – chlorophyta) no litoral brasileiro.** Objetivo: apresentar a taxonomia e a distribuição dos táxons infragenéricos de *Codium* Stackhouse no litoral brasileiro, período 01/2005 a 02/2008, sob a coordenação da Prof^a Sônia Maria Barreto Pereira,. Aprovado pelo CEPE 254/2005;
11. **Varição espaço-temporal do “*Bostrychietum*” em áreas de manguezal do Estado de Pernambuco.** Objetivo: analisar quali-quantitativamente o “*Bostrychietum*” como parâmetro para o monitoramento ambiental em três áreas (Vila Velha, Parque dos Manguezais-Bacia do Pina, Manguezal de Suape) do Estado de Pernambuco, período 01/2005 a 10/2008, sob a coordenação da Prof^a Sônia Maria Barreto Pereira. Aprovado pelo CEPE 179/2005;
12. **Varição espaço temporal do componente herbáceo de uma área de caatinga de Pernambuco – FASE II”.** Objetivo: é descrever a dinâmica do componente herbáceo em uma área de caatinga, período 03/2005 a 12/2008, sob a coordenação da Prof^a Elcida de Lima Araújo. Aprovada pelo CEPE 245/2005.

DEPARTAMENTO DE CIÊNCIA DOMÉSTICA

1. **Gênero e políticas públicas: reconhecimento ou transformação.** Objetivo: analisar criticamente as políticas públicas e seus programas sociais e seus componentes afirmativos e emancipatório de gênero, sob a responsabilidade da Prof^a. Laura Suzana Duque Arrazola com término 07/2007. Aprovado pelo CEPE 172/2005;
2. **Processamento e conservação de frutas regionais por métodos combinados.** Objetivo: desenvolver néctar, geléia, doces, frutas desidratadas e minimamente processadas, utilizando manga espada e acerola, responsabilidade da Prof^a. Maria Inês S. Maciel. Aprovado pelo CEPE 2008226/2004.

DEPARTAMENTO DE CIÊNCIA FLORESTAL

1. **Biodiversidade e estrutura de insecta na reserva ecológica do curado.** Objetivo: inventariar a diversidade da Classe Insecta em nível de família e morfo-espécie; determinar o grau de diversidade biológica deste remanescente urbano, período 01 a 12 2005 sob a responsabilidade do Prof. Alberto Fábio Carrano Moreira. Aprovado pelo CEPE 34/2005;
2. **Indução de resistência em mudas de Eucalyptus spp, em casa de vegetação, contra Ceratocytis Fimbriata, usando fungo Micorrizico Arbuscular,** responsabilidade Lúcia de Fátima de Carvalho Chaves. Decisão CTA N^o 007/05.

DEPARTAMENTO DE EDUCAÇÃO

1. **A fabricação do cotidiano escolar do professor alfabetizador,** sob a responsabilidade da Prof^a. Andréa Tereza B. Ferreira. Decisão do CTA n^o 63/2005;
2. **A prática pedagógica do professor da UFRPE: asserções e contradições.** Objetivo: caracterizar a prática pedagógica do professor da UFRPE, a partir de seu próprio discurso, período de 08/2004 a 07/2005, sob a responsabilidade da Prof^a Severina Gomes Pereira. Aprovado pelo CEPE 26/2005;
3. **Análise de Software para o ensino básico,** responsabilidade da Prof^a. Josialva E. Menezes. Decisão do CTA n^o 60/2005;
4. **Classificação geral dos jogos matemáticos,** responsabilidade da Prof^a. Josialva E. Menezes. Aprovado pelo CEPE 2005;
5. **Construindo a identidade cooperativa: desafios cooperativos e estratégias de comunicação das incubadoras tecnológicas de cooperativas populares,** responsabilidade da Prof^a. Maria Salete T. Santos. Decisão do CTA n^o 134/2005;
6. **Cooperativismo, mercados globais e desenvolvimento local: uma perspectiva de inter-cooperação,** responsabilidade da Prof^a. Maria Luíza L. e S. Pires. Decisão do CTA n^o 135/2005;
7. **Dificuldades do processo de ensino-aprendizagem de cálculo I nos cursos de graduação da UFRPE,** responsabilidade da Prof^a. Josialva E. Menezes. Decisão do CTA n^o 107/2005;
8. **Inclusão digital em jogos de estratégia por computador.** Objetivo: verificar se ocorre a inclusão digital no processo de ensino-aprendizagem de matemática através do uso de jogos de estratégia via computador, período 08/2005 a 06/2006, responsabilidade da Prof^a. Josialva E. Menezes. Aprovado pelo CEPE 251/2005;
9. **Modelos de formação profissional para empreendimentos econômicos solidários: um estudo comparativo do processo de incubação.** Objetivo: caracterizar o modelo de formação profissional colocado em prática pela INCUBACOOP/UFRPE identificando semelhanças e diferenças existentes no processo de incubação de grupos econômicos solidários desenvolvido junto à grupos rurais e urbanos, período 07/2004 a 06/2006, sob a coordenação da Prof.^a Ana Maria Dubeux Gervais, Aprovado pelo CEPE 25/2005;
10. **Na condição da história: revisando a memória.** Objetivo: investigar historicamente tópicos e acontecimentos referentes à História do Recife e região metropolitana, período 07/2005 a 07/2006, responsabilidade do Prof. João Gilberto de F. Silva. Aprovado pelo CEPE 252/2005;
11. **O uso do recurso audiovisual no ensino de história.** Objetivo: analisar os impactos dos recursos audiovisuais no ensino/aprendizagem de História e identificar através da pesquisa acadêmica, a melhor forma de utilização dos recursos audiovisuais, sob a responsabilidade da Prof^a Hulda Helena Coraciara Stadler. Aprovado pelo CEPE 24/2005.

DEPARTAMENTO DE ESTATÍSTICA E INFORMÁTICA

1. **Algoritmos e programação estruturada como ferramenta do processo de ensino-aprendizagem para o ensino médio e fundamental.** Objetivo: analisar a importância do ensino de algoritmos estruturados, a partir da 8^a série do ensino Fundamental, responsabilidade do Prof. Jones Albuquerque. Término previsto: 31/07/2006. Aprovado pelo CTA n^o 017/2005;

2. **Desenvolvimento de sistemas híbridos inteligentes.** Objetivo: contribuir para um avanço no estado-da-arte da integração dos paradigmas simbólico e conexionista através do desenvolvimento de sistemas híbridos inteligentes, responsabilidade do Prof. Wilson Rosa de O. Junior, término previsto: 11/2007. CNPQ Proc. 550295/2005-4;
3. **Desenvolvimento e análise de metodologias e técnicas de otimização e automação inteligente, com ênfase de aplicação nas áreas de bioinformática, ciências agrárias e sistemas distribuídos (Financiadores: CAPES).** Objetivo: desenvolver metodologias que envolve automação inteligente para aplicação em Bioinformática e Ciência Agrárias, responsabilidade do Prof. Ricardo M. de A. Silva, término previsto: 12/2007;
4. **Desenvolvimento de Modelos Bayesianos aplicados a dados biológicos e agrários.** Objetivo: desenvolver modelos Bayesianos para interpretação e análise de dados biológicos, coordenado pelo Prof. Eufrazio de S. Santos, projeto em andamento;
5. **Desenvolvimento de ferramentas para uso na educação a distância: proposta da rádio saber.** Objetivo: utilização da Rádio no desenvolvimento de ferramentas p/o ensino a distância, responsabilidade da Profª. Marizete Silva Santos término previsto em 2006;
6. **Estudo e proposta de modelos de cooperativa para implantação de programa de melhoria de processo de Software para a indústria de software nacional.** Objetivo: estudo e proposta de modelos de cooperativa para implantação de programa de Melhoria de Processo de Software p/ indústria de software responsabilidade da Profª Ana C. Rouiller com término previsto 05/2008;
7. **Estudo e definição de modelos de processo compatíveis com os níveis iniciais dos modelos CMMI e mpsBr para diagnose e implantação de melhoria de processo de Software em empresas de pequeno porte (Financiadores: CNPq, SWQuality, ProQualiti).** Objetivo: estudar e desenvolve métodos p/diagnose baseado nos modelos SCAMPI e CBA-PI, responsabilidade da Profª Ana C. Rouiller com término previsto: 12/2007;
8. **Especificação e desenvolvimento do módulo de definição de processos em um ambiente de implementação de processos de Software (Financiadores: CNPq, ProQualiti e SWQuality).** Objetivo: criação de um ambiente de apoio a implantação de processos de software em uma empresa de desenvolvimento, responsabilidade da Profª. Ana C. Rouiller com término previsto para 12/2007;
9. **Implantação de uma metodologia para gestão do processo de qualidade de Software (SWQuality)** Objetivo: criação/implantação uma metodologia para gestão do processo de qualidade de software para incremento da competitividade de uma organização de software de pequeno porte, responsabilidade da Profª Ana C. Rouiller, término previsto: 12/2006;
10. **Implantação do modelo de melhoria de processo de software CMMI em empresa jovem e imatura (Financiadores: ProQualiti, SWQuality, CNPq.** Objetivo: averiguar p/ uma empresa de pequeno porte, o uso de um modelo de qualidade, originalmente construído para empresas e de grande porte, responsabilidade da Profª. Ana C. Rouiller com término previsto para 12/2007;
11. **Informática educativa aliada ao empreendedorismo como processo de inclusão digital e social.** Objetivo: transformar jovens do Ensino Médio em disseminadores do saber para atuarem junto aos telecentros implantados em Recife através do Projeto Fome Zero do Governo Federal, responsabilidade da Profª. Marizete Silva Santos com término previsto: 2006, FACEPE;
12. **Melhoria da qualidade de Software para as indústrias de Software brasileiras através da definição e uso de modelos da engenharia de processo de Software e da gestão de projetos de Software (Financiadores: CNPq, FAPEMIG, SOFTEX),** responsabilidade da Profª. Ana C. Rouiller, com término previsto: 12/2007;
13. **Métodos computacionais em Biometria.** Objetivo: desenvolvimento e aplicação de diversas técnicas computacionalmente intensivas, p/ modelagem, análise, e simulação computacional de vários fenômenos, coordenador Prof. Borko Stosic. Em andamento;
14. **Portal da qualidade de Software para o Brasil (Financiadores: ProQualiti, SWQuality).** Objetivo: criação de um portal para as áreas de engenharia e qualidade de software para o Brasil, responsabilidade da Profª. Ana C. Rouiller com término previsto: 12/2007;
15. **Processo para empresas de pequeno porte parcialmente aderente ao modelo CMMI nível 2 (ProQualiti e SWQuality),** Objetivo: desenvolvimento de um processo de software baseado no CMMI nível 2 que possa ser utilizado por empresas de pequeno porte p/ agilizar a implantação de programas de melhoria, responsabilidade da Profª. Ana C. Rouiller com término previsto: 12/2006;
16. **Programação paralela como técnica para otimização e resolução de problemas de algoritmos e utilização no processo de ensino e aprendizagem da computação.** Objetivo: analisar algoritmos estruturados, responsabilidade do Prof. Jones Albuquerque de 08/2005 a 07/2006 CTA nº 017/2005;
17. **Qualificação de componentes e processos para componentes (FINEP).** Objetivo: desenvolver um Modelo de Capacidade de Processo de Software para Desenvolvimento baseado em componentes, responsabilidade Clênio F. Salviano (CenPra), término previsto: 12/2006;
18. **Redes neurais e os modelos não convencionais de computação.** Objetivo: investigar o relacionamento entre os diversos modelos de computação (convencionais e não) tomando as redes neurais artificiais como base, responsabilidade do Prof. Wilson Rosa de O. Junior, término previsto: 09/2007. Edital Universal 2004 CNPq 19/2004 Proc: 480450/2004-8;

19. **Robôs móveis com reconhecimento de odores.** *Objetivo: implementar a instrumentação eletrônica de um nariz eletrônico para dotar um robô móvel de sensores de aroma, coordenado pela Profª. Marizete Silva Santos com término previsto: 2007. CNPq;*
20. **Sistema para monitoramento e controle do nível de poeira em minerações através de sensor microcontrolado (Financiadores: SWFactory).** *Objetivo: desenvolver um sistema que utiliza sensores microcontrolados p/medir a quantidade de poeira das áreas de mineração, responsabilidade Luciano Mendes com término previsto:12/2006;*
21. **Teoria assintótica em modelos de regressão.** *Objetivo: obter aperfeiçoamentos de testes estatísticos em modelos de regressão, responsabilidade do Prof. Gauss Cordeiro, término previsto:02/2008;*

DEPARTAMENTO DE FÍSICA E MATEMÁTICA

1. **Estudos espectroscópicos de transições radiativas e conversão ascendente e energia em vidros fotônicos dopados com íons terras raras.** *Objetivo: realizar um estudo sistemático em vidros fluoroindatos dopados simultaneamente com os íons terras-raras triplamente dopados, período 06/2005 a 05/2008, responsabilidade do Prof. Ernande B. da Costa. Aprovado pelo CEPE 177/2005;*
2. **Dinâmica populacional em vírus e bactérias.** *Objetivo: um melhor entendimento qualitativo e quantitativo do processo de fixação de mutantes em populações sujeitas ao processo de mutação de forma contínua, período 05/2004 a 05/2007, sob a coordenação do Prof. Paulo Roberto de Araújo Campos. Aprovado pelo CEPE 134/2005;*
3. **Modelo de curso presencial apoiado nas novas tecnologias com ênfase no uso da internet: tema proposta para o Brasil.** *Objetivo: estruturar um modelo de curso composto com apoio em um ambiente simplificado de aprendizagem, que auxilie na solução de atuais dificuldades na aprendizagem causadas por vários fatores, sob a responsabilidade do Prof. Ademir Gomes Ferraz. Aprovado pelo CEPE 33/2005.*

DEPARTAMENTO DE LETRAS E CIÊNCIAS HUMANAS

1. **Análise das relações de curto e longo prazo existentes entre o risco de crédito associado à economia brasileira e os fluxos de capitais referentes a investimentos estrangeiros e empréstimos em moeda.** *Objetivo: analisar as relações entre os conceitos de risco de crédito soberano do Brasil e os fluxos de capitais internacionais direcionados para a economia brasileira nas modalidades de investimentos externos e empréstimos em moeda, período 08/04 a 07/2005, sob a responsabilidade do Prof. Antônio André Cunha Callado. Aprovado pelo CEPE 30/2005;*
2. **As ações coletivas contemporâneas em face do processo das transformações sociais.** *Objetivo: identificação e análise dos aspectos desempenhados pelas ações coletivas, capazes de assinalar um caminho para a redefinição das relações entre Estado e sociedade civil, período 08/2005 a 07/2006, sob a coordenação da Profª Maria de Fátima Yasbeck Asfora. Aprovado pelo CEPE244/2005;*
3. **Núcleo de imagens da história.** *Objetivo: organizar um núcleo de imagens da História no Curso de Licenciatura em História da UFRPE; atualizar e dinamizar a metodologia de ensino do curso, sob a responsabilidade do Profª Giselda Brito Silva. Aprovado pelo CEPE 37/2005;*
4. **Os discursos integralistas entre intelectuais católicos de Pernambuco e de Portugal no início do século XX.** *Objetivo: analisar as condições de produção dos discursos integralistas entre intelectuais católicos de Pernambuco e de Portugal no início do século XX, articulado a um arcabouço teórico e metodológico que dê conta desse objeto numa abordagem interdisciplinar entre a História e a Linguística. período 08/2004 a 07/2008, sob a coordenação da Profª Giselda Brito Silva, Aprovado pelo CEPE 230/2005;*
5. **Seguindo a pena do escrívão: um estudo sobre a repressão policial aos segmentos populares do Recife no século XIX (1830-1850).** *Objetivo: estudar as relações entre o Estado e a sociedade recifense, entre os séculos 1830-1850, a partir da análise da atuação de uma das principais instituições de controle social que são mantidas pelo Estado, período 04/200 a 03/2009, sob a coordenação do Prof. Wellington Barbosa da Silva. Aprovado pelo CEPE 238/2005.*

DEPARTAMENTO DE MEDICINA VETERINÁRIA

1. **Avaliação de uma nova técnica – Sutura Maria – para fechamento da parede,** *responsabilidade da Profª. Maria Cristina O. C. Coelho. Decisão do CTA nº 82/2005;*
2. **Avaliação da hemoterapia em caninos e felinos atendidos no Hospital Veterinário da UFRPE** *responsabilidade da Profª. Eneida W. Rêgo com aprovação do CTA nº 77/2005;*
3. **Avaliação bacteriológica e histopatológica de fígados de frangos comercializados em abatedouros de aves sem inspeção federal na cidade do Recife.** *Objetivo: avaliar as condições bacteriológicas e histopatológicas de fígados de frango comercializados em abatedouros de pequeno porte sem inspeção*

- oficial na cidade do Recife, período 08/2005 a 07/2006, responsabilidade do Prof. Frederico C. L. Maia com aprovação do CEPE 162/2005;
4. **Avaliação in vitro da eficácia ectoparasiticida e anti-helmíntica de produtos naturais obtidos de espécies de meliaceae.** Objetivo: a avaliação In vitro da eficácia ectoparasiticida e anti-helmíntica de produtos naturais obtidos de espécies de meliaceae, período 03/2004 a 02/2006, sob a coordenação Prof.^a Maria Aparecida da Glória Faustino. Aprovação do CPE 133/2005;
 5. **Análise comparativa da laminite em fêmeas bovinas adultas das raças parda alpina, holandesa e gerolanda.** Objetivo: fazer uma análise comparativa da laminite em fêmeas bovinas adultas das raças parda alpina, holandesa e girolanda no agreste setentrional de Pernambuco, responsabilidade do Prof. Francisco F. da Silva, no período 03/2005 a 08/2006 com aprovação do CTA nº 86/2005;
 6. **Deteção de anticorpos específicos anti-toxoplasma gondii em humor aquoso de gatos felis catus (LINNAEUS1758).** Objetivo: determinar o nível anticorpos anti-Toxoplasma gondii no humor aquoso de gatos sorologicamente positivos para toxoplasmose, sob a responsabilidade do Prof. Lúcio Câmara Alves. Aprovado pelo CEPE44/2005;
 7. **Diagnóstico de gestação e sexagem fetal em éguas da raça mangalarga machados,** responsabilidade do Prof. Paulo F. de Lima com aprovação do CTA 78/05;
 8. **Diagnóstico precoce de gestação em caprinos e ovinos de raças exóticas e nativas através da ultra-sonografia transretal e transvaginal.** Objetivo: diagnosticar precocemente a gestação nas espécies caprina e ovina através da ultra-sonografia em tempo real, comparando a eficiência do transdutor linear utilizado por via transretal com a do micro-convexo utilizado por via transvaginal, período 07 /2005 a 08/2006, responsabilidade do Prof. Marcos Antonio L. de Oliveira, aprovação do CEPE 181/2005;
 9. **Efeito da adição ante-oxidantes ao sêmen criopreservado de suínos utilizando duas curvas de congelação,** responsabilidade da Prof.^a Maria Madalena P. Guerra com aprovação do CTA nº 76/2005;
 10. **Estudos dos fatores de riscos associados a tuberculose zoonótica Subprojeto I – Investigações clínico-epidemiológicas sobre a tuberculose caprina no estado de Pernambuco,** responsabilidade do Prof. Lúcio Esmeraldo H. de Melo com aprovação do CTA 85/05;
 11. **Estabelecimento de dose de rocurônio para cães adequada para paralisia dos músculos da diambulação mas insuficiente para paralisar o diafragma,** responsabilidade da Prof.^a Ana Paula Monteiro Tenório. Aprovação do CTA nº 74/2005;
 12. **Efeitos cardiovasculares, respiratórios e na temperatura corporal de duas mielografias cervicais consecutivas c/ ioversol em cães,** responsabilidade do Prof. Eduardo Alberto Tudury .Aprovação do CTA 139/05;
 13. **Estudo in vitro da ruta graneolens sobre bactérias isoladas de feridas cutâneas em cães** responsabilidade da Prof.^a Maria Cristina O. C. Coelho . Aprovação do CTA nº 119/2005;
 14. **Identificação do sexo fetal nas espécies caprina e ovina através da ultra-sonografia em tempo real.** Objetivo: objetivo geral é identificar o período gestacional mais favorável para determinação do sexo fetal em caprinos das raças Boer, Anglo-nubiana, Saanen e Alpina Americana, responsabilidade do Prof. Marcos Antonio L. de Oliveira. Aprovação do CEPE 180/2005
 15. **Impacto reprodutivo e importância epidemiológica da chlamydophilla abortus e toxoplasma gondii como agentes envolvidos em abortos nas espécies ovina e caprina nas regiões da Zona da Mata e Agreste de Pernambuco.** Objetivo: estudar o impacto dos problemas reprodutivos causados por Chlamydophilla abortus e Toxoplasma gondii na cadeia produtiva de ovinos e caprinos na Região da zona da Mata e Agreste do Estado de Pernambuco, período 06/2005 a 05/2009, sob a coordenação da Prof.^a Márcia de Figueiredo Pereira,. Aprovado pelo CEPE 158/2005;
 16. **Observações sobre a técnica de interligação extracapsular femoro-femoro-tibial na ruptura do ligamento cruzado cranial, em cães,** responsabilidade do Prof. Eduardo Alberto Tudury. Aprovação do CTA 36/05;
 17. **Perfil metabólico energético protéico de cabritos recebendo suplementação dietética com casca de soja.** Objetivo: avaliar o efeito da substituição do milho pela casca de soja sobre variáveis bioquímicas do status energético e protéico de cabritos, como fonte de fibra em rações à base de palma forrageira, período 07/2005 a 08/2006, responsabilidade do Prof. Pierre Castro Soares com aprovação do CEPE 175/2005;
 18. **Qualidade microbiológica do requeijão cremoso comercializado na região metropolitana do Recife – Pernambuco.** Objetivo: avaliar qualidade microbiológica da carne caprina in natura comercializada nos mercados públicos da cidade do Recife, responsabilidade do Prof. Emiko S. Mendes, no período de 01/2005 a 12/2008 com aprovação do CEPE 160/2005;
 19. **Qualidade microbiológica da carne caprina (capra hincus) comercializada nos mercados públicos da cidade de Recife.** Objetivo: avaliar qualidade microbiológica da carne caprina in natura comercializada nos mercados públicos da cidade do Recife quanto aos padrões estabelecidos pela portaria nº 451/97 do Ministério da Saúde (Brasil/1997) para contagem de Salmonella spp., Staphylococcus aureus e coliformes totais, fecais e Termotolerantes (Escherichia coli), sob a responsabilidade do Prof. Rinaldo A. Mota com aprovação do CEPE 160/05;
 20. **Sexagem de embriões caprinos e ovinos pela técnica de reação em cadeia da polimerase (PCR).** Objetivo: identificar o sexo de embriões caprinos e ovinos obtidos em programas comerciais de

transferência de embriões, através da técnica da Polymerase Chain reaction-PCR, utilizando primers para o gene SRY responsabilidade da Profª Áurea Wischral com aprovação do CEPE 176/2005;

DEPARTAMENTO DE MORFOLOGIA E FISILOGIA ANIMAL

1. **Avaliação da aplicação local de medicamentos no tratamento da doença periodontal em cães sob a responsabilidade do Prof. Fabrício Bezerra Sá.** Aprovação do CTA 42/05;
2. **Avaliação de derivados de ftalamida sobre a incapacitação articular induzida por carragenina em camundongos.** Objetivo: consiste em sintetizar e avaliar os efeitos dos novos derivados de ftalimida, sobre a resposta de incapacitação articular induzida por carragenina, período 08/2005 a 08/2007, sob a responsabilidade do Prof. George Chaves Jimenez. Aprovado pelo CEPE 234/2005;
3. **Avaliação do efeito da luz e escuro constante em associação ou não com um antagonista opioide de ação prolongada, sobre o desenvolvimento testicular e o perfil endócrino de ratos machos wistar,** responsabilidade do Prof. Valdemiro A. da S. Júnior com aprovação do CTA 47/05;
4. **Avaliação dos aspectos produtivos e do envelhecimento do oviduto de poedeiras comerciais tratadas com selênio-metionina,** responsabilidade do Prof. Joaquim E. Neto e aprovado pelo CTA 41/05;
5. **Efeito da pinealectomia e de diferentes fofperiodos sobre a fertilidade em ratas albinas Rattus novergicus alubinus.** Objetivo: estudar os efeitos a suplementação de selênio-metionina, sobre os aspectos produtivos, morfológicos e histoquímicos do oviduto durante processo de envelhecimento, período 008/2005 a 12/2006, responsabilidade do Prof. Valdemiro Amaro da S. Júnior. Aprovação do CEPE 173/2005;
6. **Ecologia comportamental da população urbana de sagüi do campo da UFRPE** sob a responsabilidade da Profª. Adélia Oliveira M.Cruz com aprovação do CTA 45/05;
7. **Estudo citológico conjuntival de caprinos sadios e acometidos de ceratoconjuntivite.** Objetivo: descrever a citologia conjuntival de caprinos hígidos e acometidos por ceratoconjuntivite, período 08/2005 a 07/2005, sob a coordenação do Prof. Fabrício Bezerra de Sá. Aprovado pelo CEPE 233/2005;
8. **Extração e avaliação da ação e efeito do óleo de couroupitsa guianensis Aubi** sob a responsabilidade do Prof. Valdemiro Amaro da S. Júnior e aprovado pelo CTA 43/05;
9. **Identificação dos alelos da S1fa-S1 caseína em caprinos** através da técnica PCR-RFLP, responsabilidade do Prof. Manoel Adrião G. Filho com aprovação do CTA 38/05;
10. **Influência de campos eletromagnéticos em alta frequência em células gonadais de ratos machos em diferentes fases de maturação,** responsabilidade do Prof. Romildo de Nogueira. Aprovação do CTA 40/05;
11. **Monitoramento da área de uso da raposa cerdocyon thous (carnívora: canidae) no parque estadual de dois irmãos, RECIFE-PE.** Objetivo: monitorar a área de uso da raposa Cerdocyon thous (Mammalia: Canidae) em um fragmento de Mata Atlântica, período 04/2005 a 04/2007, sob a coordenação da Prof.ª Maria Adélia Oliveira Monteiro da Cruz. Aprovado pelo CEPE 232/2005;
12. **Produção de biomassa microbiana rica em proteínas a partir da indústria agropecuária do Estado de Pernambuco,** responsabilidade da Profª. Ana Lúcia Figueiredo com aprovação do CTA 36/05;

DEPARTAMENTO DE PESCA E AQUICULTURA

1. **Análise dos genes de resistência viral do camarão Litopenaeus vannamei.** Objetivo: Seqüenciar e descrever os genes relacionados a resistência viral do camarão marinho Litopenaeus vannamei, responsabilidade da Profª Maria Raquel M. Coimbra. 01/ 2005 a 12/ 06. Resolução do CEPE nº 242/ 2005;
1. **Aclimação e cultivo do litopenaeus vannamei em água doce: fase berçário e engorda.** Objetivo: gerar opções p/ implementação da carcinicultura marinha em regiões interioranas, incluindo-se as de água de baixa dureza, reduzindo assim os conflitos na utilização de terras próximas a manguezais no período 09/2004 a 06/2006, sob a coordenação do Prof. Paulo de Paula Mendes, Aprovado pelo CEPE 151/2005;
2. **Aumento da rentabilidade da piscicultura através da utilização de policultivos de tilápias Oreochromis spp. com o camarão Macrobrachium rosenbergii.** Objetivo: Aumentar a produtividade aquícola através do policultivo da tilápia com o camarão de água doce, responsabilidade do Prof. Eudes de S. Correia de 07/ 05 a 08/ 07. Decisão CTA nº 26/ 05;
3. **Biologia e pesca da tainha (mugil curema, valencienes, 1836) no litoral norte do estado de Pernambuco.** Objetivo realizar levantamento das artes de pesca que capturam M. curema no litoral norte de Pernambuco, período 08/2004 a 07/2005, sob a coordenação da Prof.ª Rosângela Paula Teixeira Lessa. Aprovado pelo CEPE 231/2005;
4. **Diagnóstico molecular do vírus taura em cultivos de camarão marinho de Pernambuco.** Objetivo: avaliar o status sanitário do camarão marinho cultivado em Pernambuco, na fase de engorda, quanto à presença do vírus Taura (TSV) baseado em diagnóstico molecular de RT-PCR período 07/2004 a 07/2006, sob a coordenação e orientação da Prof.ª Maria Raquel Moura Coimbra. Aprovado pelo CEPE 241/2005;
5. **Distribuição, abundância relativa, biologia reprodutiva e alimentar dos teleósteos pelágicos capturados no Arquipélago de São Pedro e São Paulo.** Objetivo: Conhecer a composição específica das

- capturas dos teleósteos pelágicos explorados pela frota comercial no arquipélago de São Pedro e São Paulo, responsabilidade do Prof. Fábio H. V. Hazin de 06/04 a 12/05. Aprovado pelo CEPE 152/2005;*
6. **Ecologia de tubarões e raias nas adjacências do Arquipélago de São Pedro e São Paulo.** Objetivo: Estudar a ecologia de tubarões e raias no Arquipélago de São Pedro e São Paulo, responsabilidade do Prof. Fábio H. V. Hazin de 01/05 a 12/05. Decisão CTA nº 30/2005;
 7. **Estudo da biologia de agulhões da família Istiophoridae capturados no Oceano Atlântico Sul.** Objetivo: Aprofundar os conhecimentos sobre a dinâmica populacional dos agulhões branco e negro no Atlântico Sul, responsabilidade do Prof. Fábio H. V. Hazin de 01/05 a 10/06. Aprovação CEPE 153/2005;
 8. **Ictiofauna da zona de arrebentação da Praia de Jaguaribe, Itamaracá-Pernambuco.** Objetivo: Inventariar a fauna de peixes, sobretudo de suas formas iniciais, que utiliza a zona de arrebentação e avaliar o papel deste ambiente para a ecologia das diferentes espécies, responsabilidade do Prof. William Severi de 01/05 a 02/06. Aprovado pelo CEPE 156/2005;
 9. **Melhoramento genético da espécie *L. vannamei* do nordeste do Brasil.** Objetivo: estratégias para a formação de plantéis a partir da diversidade genética existente., responsabilidade da Profª Maria Raquel M. Coimbra de 05/05 a Resolução do CEPE 240/2005;
 10. **Manguezal Chico Science: origem, evolução e colonização ictiofaunística.** Objetivo: Estudar a origem, evolução e colonização ictiofaunística no Manguezal Chico Science, responsabilidade do Prof. Paulo E. P. F. Travassos de 07/05 a 06/07. Decisão CTA nº 37/2005;
 11. **Moluscos de águas profundas na Zona Econômica Exclusiva (ZEE) da região Nordeste do Brasil.** Objetivo: Descrever e estudar os moluscos capturados em águas profundas na ZEE da costa nordestina, responsabilidade do Prof. José Carlos Nascimento de Barros de 06/2005 a 07/2007. Aprovado pelo CEPE 169/2005;
 12. **Produção de sementes de ostra nativa *Crassostrea rhizophorae* (Guilding, 1828) em Laboratório.** Objetivo: Produzir sementes de ostras em laboratório para implementar os cultivos de engorda em comunidades de pescadores de Pernambuco, responsabilidade do Prof. Alfredo O. Galvez, período 01/05 a 12/06. Decisão CTA nº 29/2005;
 13. **Reprodução induzida da rã touro, *Rana catesbeiana* Shaw, 1802, com LHRH comum, de uso veterinário.** Objetivo: Produção controlada de sementes de rã, através de processo artificial, responsabilidade do Prof. Athiê Jorge G. Santos de 02/06 a 12/06. Decisão CTA nº 36/2005.

DEPARTAMENTO DE QUÍMICA

1. **Avaliação biométrica, nutricional, bioquímica e molecular em cultivares de pimentão submetida ao estresse salino.** Objetivo: avaliar a tolerância à salinidade em cultivares de pimentão submetidas a diferentes concentrações de cloreto de sódio (NaCl), utilizando parâmetros biométricos, nutricionais, bioquímicos e moleculares, período 09/2004 a 08/2005, sob a coordenação do Prof. Egídio Bezerra Neto, Aprovado pelo CEPE 32/2005;
2. **Efeito de extratos hexânico e etanólico de espécies do gênero croton na biologia do ácaro rajado (*Tetranychus urticae* –Koch).** Objetivo: avaliar o efeito dos extratos hexânico e etanólico de 5 espécies do gênero croton (*croton hirtus* C. *jacobinensis*, C. *selowii*, C. *rhamnifolium* e C. *micans*) sobre o ácaro rajado *Tetranychus urticae*, período 01/2005 a 02/2006, sob a coordenação do Prof. Cláudio Augusto Gomes da Câmara. Aprovado pelo CEPE 136/2005;
3. **Estudo químico e biológico do extrato lipofílico e hidrofílico das flores de muntingia calabura.** Objetivo: preparar e obter os extratos lipofílico e hidrofílico das flores de M. calabura; avaliar o efeito cicatrizante tópico dos extratos lipofílico e etanólico das flores de M. calabura em feridas cutâneas em camundongos, período 06/2004 a 06/2006, sob a coordenação da Prof. Cláudio Augusto Gomes da Câmara. Aprovado pelo CEPE 23/2005;
4. **Seleção e caracterização morfológica e agrônômica de matrizes de café conilon (*coffea canephora pierre ex-froehner*) na zona da mata de Pernambuco.** Objetivo: selecionar plantas promissoras em campos de produção comercial de café conilon e realizar a clonagem in vitro do material selecionado com vistas a estabelecer uma coleção de clones selecionados para as condições da Zona da Mata de Pernambuco, período 06/2005 a 05/2008, sob a coordenação da Profª Terezinha de Jesus Rangel Câmara. Aprovado pelo CEPE 253/2005.

DEPARTAMENTO DE TECNOLOGIA RURAL

1. **Novas alternativas para o manejo integrado da cana-de-açúcar no nordeste: controle de fitonematóides e efeitos na microbiota do solo.** Objetivo: examinar a eficiência de indutores de resistência, a exemplo de acibenzolar-S-metil (ASM) e silicato de cálcio, na indução de resistência em cana-de-açúcar a *Meloidogyne incognita* raça 1, *M. javanica*, *Pratylenchus zeae* e *Rotylenchulus reniformis*, principais fitonematóides patogênicos à cultura no Nordeste, período 03/2005 a 02/2009, sob a coordenação da Prof.ª Elvira Maria Regis Pedrosa. Aprovado pelo CEPE 246/2005.

DEPARTAMENTO DE ZOOTECNIA

1. **Alternativas nutricionais para a produção de tilápia na Zona da Mata.** Objetivo: pesquisar e disponibilizar alternativas para reduzir o custo de alimentação da tilápia, com base na disponibilidade local de ingredientes, período 04/2005 a 04/2007, responsabilidade Prof^a. Maria do Carmo Mohaupt M. Ludke. Aprovação do CEPE 250/2005;
2. **Avaliação da produção de leite de búfalas em rebanho mestiço das raças Murrah X mediterrâneo, em Rondônia.** Objetivo: estudar as produções de leite e de gordura e caracterizar a curva de lactação de búfalas mestiças de variados grupos genéticos das raças Murrah e Mediterrâneo criadas em Porto Velho, Estado de Rondônia, período 01/2005 a 12/2006, responsabilidade dos Prof. Severino B. Barbosa, Ricardo G Pereira. Aprovado pelo CEPE 183/2005;
3. **Avaliação de alternativas para o milho e farelo de soja em dietas para frangos de corte na região Nordeste. 1- Farelo de Algodão,** responsabilidade da Prof^a. Maria do Carmo Mohaupt M.Luudke. Decisão CTA nº 12/05;
4. **Avaliação de parâmetros biométricos do ovo da avestruz (*Struthio camelus*) no município de Petrolina, Sertão de PE,** responsabilidade do Prof. Wilson Moreira Dutra Junior. Decisão CTA nº 11/05;
5. **Avaliação nutricional da palma forrageira (*Opuntia ficus indica* Mill) e da cunha (*Clitoria ternatea* Linn) na alimentação de avestruzes (*Struthio camelus* Linneus) no semi-árido Nordestino** responsabilidade do Prof. Wilson M. Dutra Junior. Decisão CTA nº 10/05;
6. **Características estruturais e qualitativas de clones de *Pennisetum* sp. sob pastejo na Zona da Mata de Pernambuco.** Objetivo: avaliar e selecionar clones de *Pennisetum* sp. Adaptados ao pastejo nas condições edafoclimáticas da Zona da Mata de Pernambuco, responsabilidade da Prof^a. Mércia Virginia F. dos Santos. Aprovado pelo CEPE 258/2005;
7. **Criação de um novo mercado para o bagaço de cana de açúcar - Integração das cadeias produtivas da Zona da Mata com o Agreste de Pernambuco,** responsabilidade do Prof. Marcelo Ferreira. Decisão CTA nº 29/2005;
8. **Comportamento ingestivo de caprinos Moxotó e Caniné submetidos a dois níveis de alimentação** responsabilidade da Prof^a. Ângela Maria V. Batista. Decisão CTA nº 60/05;
9. **Caracterização química de clones de palma forrageira (*Opuntia* spp),** responsabilidade da Prof^a. Ângela Maria V. Batista. Decisão CTA nº 07/05;
10. **Consumo e digestibilidade de bovinos versus Bubalinos,** responsabilidade da Prof^a. Antonia S. C. Vêras. Decisão CTA nº 01/05;
11. **Destino racional do resíduo do beneficiamento da indústria do tomate e da goiaba,** responsabilidade do Prof. Carlos Boa V. Rabello. Decisão CTA nº 27/2005;
12. **Desenvolvimento de bezerros pré-ruminantes alimentados com colostro fermentado, óleo de soja e tratados com hormônio de crescimento (bST).** Objetivo: descrever e quantificar morfometricamente a histologia e a histoquímica do abomaso e intestino delgado de bezerros, submetidos aos distintos tratamentos propostos neste projeto, período 06/2005 a 07/2006 responsabilidade da Prof^a. Elisa Cristina Modesto. Aprovado pelo CEPE 236/2005;
13. **Desempenho produtivo de vacas Holando X Zebu em pastagem de capim *Brachiaria* com ou sem sombrite na zona da mata Nordestina.** Objetivo: quantificar e qualificar a pastagem do gênero *Brachiaria* decumbens, Capim *Brachiaria*, ofertada aos animais na Zona da Mata Nordestina, período 08/2005 a 07/2006, responsabilidade da Prof^a. Elisa Cristina Modesto. Aprovado pelo CEPE 184/2005;
14. **Domesticação de leguminosas forrageiras nativas da região da Zona da Mata de Pernambuco.** Objetivo: observar o comportamento da espécie em diversos tipos de adubações, período 08/2004 a 08/2006, responsabilidade da Prof^a. Maria Eunice de Q. Vieira. Aprovado pelo CEPE 137/2005;
15. **Desenvolvimento zootécnico e características dos ovos de poedeiras comerciais alimentadas com ração contendo farelo residual do beneficiamento do tomate (*Lycopersicum esculentum* Mill.),** responsabilidade do Prof. Carlos Boa V. Rabello. Decisão CTA nº 58/2005;
16. **Desempenho de vacas leiteiras em pastagem de *Pennisetum* sp. Na Zona da Mata de Pernambuco,** responsabilidade do Prof. Mario de A. Lira. Decisão CTA nº 19/05;
17. **Desempenho produtivo e econômico de vacas girolando em pastagens de capim colônião com ou sem sombrite na Zona da Mata Nordestina.** Objetivo: quantificar e qualificar a pastagem do gênero *Panicum maximum* Jacq. Capim Colônião, ofertada aos animais na Zona da Mata Nordestina; período 08/2004 a 07/2005, sob a coordenação da Prof.^a Elisa Cristina Modesto. Aprovado pelo CEPE 230/2005;
18. **Desempenho reprodutivo de búfalas mestiças Murrah X Mediterrâneo submetidas às condições de manejo no estado de Rondônia,** responsabilidade do Prof. Severino P. Barbosa. Decisão CTA nº 18/05;
19. **Determinação da energia metabolizável aparente da palma forrageira (*Opuntia ficus indica* Mill) e da cunha (*Clitoria ternatea* Linn) na alimentação de avestruzes (*Struthio canelus linneus*) criados no semi-árido Nordestino,** responsabilidade do Prof. Wilson M. Dutra Junior. Decisão CTA nº 13/05;
20. **Diversidade genética em populações de caprinos da raça moxotó utilizando marcadores de microsatélite,** responsabilidade da Prof^a. Maria Norma Ribeiro. Decisão CTA nº 08/05;
21. **Estimativa de produção de proteínas microbiana em caprinos da raça Moxotó,** responsabilidade do Prof. Marcelo de A. Lira. Decisão CTA nº 06/05;

22. **Efeito da inclusão dos farelos do resíduo da Goiaba (*Psidium guajava*) e do tomate (*Lycopersicon*) nas rações sobre desempenho de frangos de corte industrial**, responsabilidade do Prof. Carlos Boa V. Rabello. Decisão CTA nº 17/05;
23. **Exigências nutricionais de caprinos jovens da raça Moxotó**. Objetivos: determinar as exigências líquidas em proteína, energia e macro-minerais para manutenção e ganho em peso de caprinos Canindé em crescimento, período 03/2004 a 02/2006, sob a coordenação do Prof. Francisco Fernando Ramos de Carvalho. Aprovado pelo CEPE 229/2005;
24. **Índice de conforto térmico para bubalinos criados a pasto na região Agreste de Pernambuco**, responsabilidade do Prof. Marcílio de Azevedo. Decisão CTA nº 59/2005;
25. **Otimização do uso da palma forrageira (*Opuntia fícus indica* Mill) na alimentação de ruminantes**, responsabilidade da Profª. Ângela Maria V. Batista. Decisão CTA nº 34/2005;
26. **Produção de leite e reações fisiológicas de cabras saanen em função do índice de temperatura e umidade**. Objetivo: determinar, em condições de campo, índices críticos de ITU e ITGU para cabras da raça Saanen em lactação baseando-se nas reações fisiológicas e produção de leite responsabilidade do Prof. Marcílio de Azevedo. Aprovação do CEPE 259/2005;
27. **Substituição do farelo de trigo (*Triticum sp*) por torta de babaçu (*Obignya sp*) em forma de farelo, na alimentação de vacas mestiças em lactação Teresa**, responsabilidade do Prof. Marcelo de Andrade Ferreira. Decisão CTA nº 09/05;
28. **Substituição de milho por casca de soja em rações a base de palma forrageira para caprinos**, responsabilidade da Profª. Ângela Maria Vieira Batista. Decisão CTA nº 28/2005;
29. **Utilização da cana-de-açúcar e seus subprodutos na alimentação de caprinos leiteiros**, responsabilidade do Prof. Francisco F. Ramos de Carvalho. Decisão CTA nº 21/2005;

Gráfico 06 - Pesquisa Aprovadas pelo CEPE por Departamento - 2005

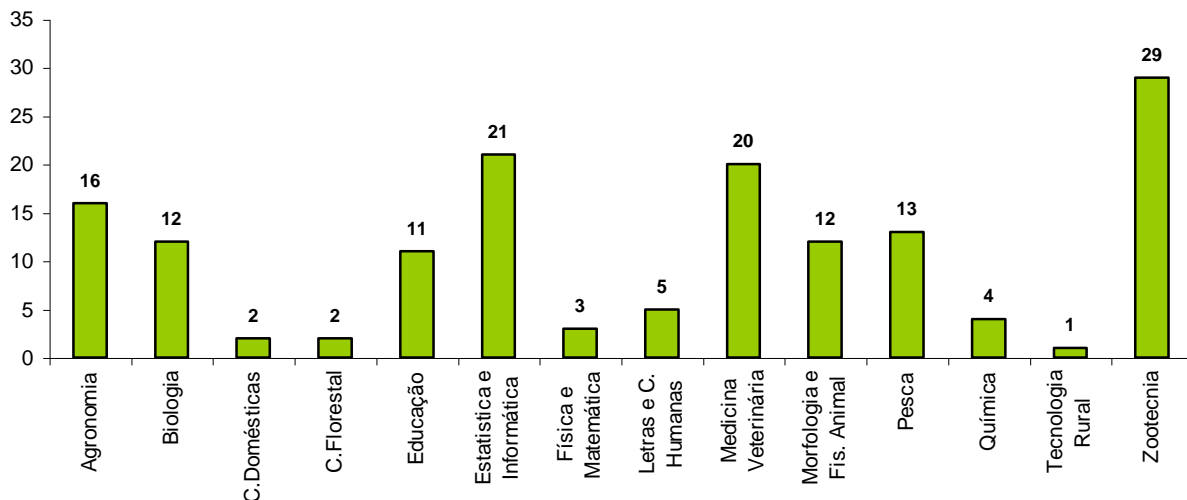

Além das pesquisas desenvolvidas nos departamentos acadêmicos, foram aprovadas em 2005, pesquisas na Clínica de Bovinos de Garanhuns, Campi Avançado de Garanhuns, como:

1. **Aspectos clínicos e das características físico-químicas do leite em ovelhas com mastite induzida experimentalmente com *Staphylococcus aureus***. (FACEPE/MCT - CNPq- Edital 006/2003). Objetivo: estudar os aspectos clínicos e as características físico-químicas do leite em ovelhas com mastite induzida experimentalmente com *Staphylococcus aureus*, sob a responsabilidade do servidor médico veterinário José Augusto Bastos Afonso no período de 03/2004 a 04/2006;
2. **Avaliação clínica e laboratorial de ovelhas com mastite induzida experimentalmente com *Staphylococcus aureus***.(CNPq Proc. 474389/03-0). Objetivo: Estudar a patogenicidade do *Staphylococcus aureus* sobre a glândula mamária de ovelhas e suas conseqüências sistêmicas analisando as alterações clínicas e laboratoriais induzidas por esta bactéria. sob a responsabilidade da servidora médica veterinária Carla Lopes de Mendonça no período de 11/03 a 12/0;
3. **Características do fluido ruminal de ovinos da raça Santa Inês criados em regime extensivo**. Objetivo: Estudar as características do fluido ruminal em ovinos da raça Santa Inês criados extensivamente no município de Garanhuns, sob a responsabilidade do servidor médico veterinário José Augusto Bastos Afonso no período de 2005 a 03/2007;

4. **Estudo bacteriológico e do conteúdo celular do leite de ovelhas com mastite no Agreste Meridional do Estado de Pernambuco (FACEPE/MCT - CNPq- Edital 006/2003)** Objetivo: Realizar um estudo bacteriológico da mastite ovina clínica e subclínica na região do Agreste Meridional do Estado de Pernambuco sob a responsabilidade da servidora médica veterinária Carla Lopes de Mendonça no Período de 03/04 a 06/06;
5. **Estudo da ocorrência de lesões gástricas em cavalos de vaquejada.** Objetivo: - Estudar a ocorrência de lesões gástricas em cavalos submetidos à prática de vaquejada. sob a responsabilidade do servidor médico veterinário José Augusto Bastos Afonso no período de 03/2003 a 03/2005;
6. **Perfil eletroforético das proteínas séricas em bezerros recém nascidos obtidos por cesariana** Objetivo: Avaliar as alterações da proteína total sérica e suas frações em bezerros obtidos por cesariana sob a responsabilidade da servidora médica veterinária Carla Lopes de Mendonça no período de 03/03 a 03/05.

4.3. ATIVIDADE DE EXTENSÃO

4.3.1 AÇÕES DESENVOLVIDAS

As ações empreendidas e coordenadas pela Pró-Reitoria de Extensão - PRAE, no exercício de 2005, tiveram uma evolução significativa, tanto qualitativa como quantitativamente, principalmente na elaboração de projetos de extensão de caráter educativo, cultural, social, esportivo, promovidos e executados pelas Unidades Acadêmicas da UFRPE junto à comunidade.

Quanto ao Programa de Extensão Universitária – conjunto de propostas de ações de extensão de caráter orgânico-institucional, voltando a um objetivo comum direcionados às questões relevante da sociedade - está demonstrado quantitativamente no quadro 29 abaixo:

Quadro 29 – Programa de Extensão

PROGRAMAS	FREQÜÊNCIA	PÚBLICO
Ampliação e Fortalecimento da UFRPE em Eventos	15	8.300
Arte e Cultura na UFRPE	7	10.190
Educação Ambiental	16	14.177
Minimização de Riscos de Desastres Sociais e Naturais	3	3.350
Programa de Ação Comunitária	24	10.950
Programa Especial de Treinamento	9	2.015
Intercâmbio Acadêmico	8	5.050
Formação e Consolidação de Incubadoras e Empresas Juniores	5	700
Atendimento e Assistência Técnica para Agropecuaristas de PE	38	18.820
Associativismo para Pesquisa, Ensino e Extensão - PAPE	1	80
Coro Universitário da UFRPE	1	200
Rural Cidadã	11	5.600
Total	138	79432

Fonte: Pró-Reitoria de Atividade de Extensão – PRAE

Em 2005 houve destaque o **Programa Rural Cidadã** - Projeto Ação Emergencial 2005, coordenado pela Pró-Reitoria de Extensão cujo objetivo geral é integrar a UFRPE em ações solidárias emergências e/ou de caráter permanentes, visando minimizar carências na comunidade de Poço da Cruz. Povoado localizado no entorno do Campi “Avançado” da UFRPE, no Município de Ibimirim, distante 330 km do Recife, com uma renda *per capita* de R\$ 68,38.

O êxito obtido pelo Programa deve-se à dedicação exemplar e consciente de cada um que contribuiu a sua maneira com essa ação de caráter humanitário com a coleta de alimentos e donativos em geral, minimizando assim, o sofrimento de 43 famílias carentes.

Na terceira edição, em 2006, além da arrecadação de donativos em caráter emergencial, será feito um projeto para implantação de ações permanentes capaz de gerar renda para a população de todo o perímetro irrigado do Moxotó, região na qual a UFRPE mantém o campus avançado - Estação de Agricultura Irrigada de Ibimirim. A proposta está em discussão com a comunidade, representantes

sindicais e ONGs. Os coordenadores esperam encontrar a melhor maneira de estimular atividades como apicultura e aqüicultura, bem como de escoar a produção.

A **INCUBATEC-RURAL** que tem o objetivo de promover o desenvolvimento de base tecnológica, fruto de produtos, processos ou serviços oriundos de pesquisas ou extensão universitária, contribuindo para o desenvolvimento de uma prática empreendedora inovadora junto ao corpo discente da UFRPE e comunidade local realizou em 2005 as ações:

- *Aprovação de três projetos para incubação interna e um para externa. As empresas selecionadas receberão auxílio técnico, capacitação e treinamento nos processos de gestão por um período de até 30 meses. Os critérios de seleção incluíram a observação do perfil do empreendimento, que deve ter características inovadoras e estar voltado para o desenvolvimento de produtos ou serviços em área relacionada a agro-negócio;*
- *1º - OSTRAVIVA - evento que reuniu agricultores da região, que tiveram a oportunidade de conhecer a proposta da Incubatec. A incubadora já promove cursos para vicultores de São Vicente Férrer e cooperativa de costura em Macaparana, como resultado de um convênio com Banco do Brasil, Embrapa e IPA;*
- *III Ciclo de Palestras realizado no dia 10/07/05, na Escola Pio XII, em Chã dos Esquecidos, São Vicente Férrer;*
- *Contratos firmados entre a UFRPE e empreendedores para participação na INCUBATEC RURAL de acordo com as resoluções nº 471/2005, 472/2005, 473/2005e 474/2005 aprovados pela CEPE – Comissão de Ensino, Pesquisa e Extensão da UFRPE.*

4.3.2 RELAÇÃO DOS PROJETO DE EXTENSÃO

Segue abaixo a relação dos Projetos de Extensão realizados em 2005 nas unidades da UFRPE:

PRÓ-REITORIA DE EXTENSÃO

1. **A Aprendizagem de Conceitos de Ciências Utilizando a Arte como Instrumento de Expressão: Prática Orientada para Alunos do 1º Ano - Ensino Médio**, Objetivo: decompor todo o contexto do tema Resinas em conteúdos para aprendizagem. Período: 01/06 a 11/2005. Coordenadora: Profª Mª. do Carmo da S. Xavier. Aprovado pelo CEPE nº 463/2005;
2. **Divulgação do Coro Universitário**, Período: 01/05 a 30/11/2005. Coordenadora: Evani B. dos Santos. Objetivo: difundir a música coral no meio acadêmico. Aprovado pelo CEPE nº 394/2005;
3. **Horta Solidária**, Período: 01/06 a 01/11/2005. Coordenador: Antônio M. Correia. Objetivo: promover uma maior interação entre alunos através do trabalho em grupo. Aprovado pelo CEPE nº 460/2005;
4. **Preservação do Meio Ambiente e Cidadania**, Período: 01/06 a 30/11/2005. Coordenador: Prof. Marcos Cavalcanti Diniz. Objetivo: apresentar meios simples e práticos para enfrentar a problemática do lixo. Aprovado pelo CEPE nº 391/2005;
5. **Reestruturação do Memorial – Ação 2005**, Período: 01/06 a 30/11/2005. Coordenador: Prof. Paulo D. Siepiesrki. Objetivo: disponibilizar o acervo museológico p/desenvolvimento da pesquisa e uso da comunidade acadêmica e da sociedade como um todo. Aprovado pelo CEPE nº 390/2005;
6. **Sensibilização Artística na UFRPE – Ação 2005**, Período: 01/06 a 30/11/2005. Coordenadora: Profª Ma. do Carmo da S. Xavier. Objetivo: informatizar todas as ações anteriormente praticadas e futuramente desenvolvidas pela Coordenadoria de Comunicação, Arte e Cultura da Pró-Reitoria de Extensão da UFRPE. Aprovado pelo CEPE nº 392/2005;

PRÓ-REITORIA DE ENSINO

1. **A Inclusão das Libras na Universidade Pública**, Período: 07/2005 a 06/2006. Objetivo: compreender a dinâmica da estrutura e da interpretação da LIBRAS resignificando a prática pedagógica e as atividades docentes no sentido da acessibilidade do surdo à universidade pública. Aprovado pelo CEPE nº 397/2005.

PRÓ-REITORIA DOS CAMPI AVANÇADOS

1. **Ensilagem de Sorgo Híbrido Variedade 741, na Estação Experimental de Pequenos Animais do Carpina-EEPAC, como Alternativa de Conservação de Matéria Seca no Período Chuvoso**. Período: 01/09 a 31/12/2005. Coordenadora: Profª Mª das Graças Santa Rosa. Objetivo: maximizar a produção

(carne e / ou leite) principalmente durante os períodos de escassez de alimentos. Aprovado pelo CEPE nº484/2005;

DEPARTAMENTO DE AGRONOMIA

1. **Desenvolvimento de Kits Didáticos das Principais Rochas Constituintes da Crosta Terrestre**, Período: 01/08 a 31/12/2005. Coordenadora: Profª Sheila Mª B. B. Schulze. Objetivo: desenvolver um kit, constituído por uma coleção didática contendo amostras de rochas constituintes da crosta terrestre e um folheto explicativo, que possa servir como subsidio para o estudo das rochas no Ensino fundamental. Aprovado pelo CEPE nº 459/2005;
2. **Métodos de Produção de Mudas Frutíferas e Ornamentais** (64ª Exposição de Animais e Derivados 05 a 13/11/2005), sob a responsabilidade do Profº Substituto Manoel X. Pedroza Filho. Decisão do CTA/DEPA nº 92/2005;
3. **Melhoramento Genético de Tuberosas para Melhoria da Qualidade Nutricional e Elevação de Produtividade** (64ª Exposição de Animais e Derivados 05 a 13/11/2005) - responsabilidade do Profº Péricles de A. M. Filho, com 05 participantes. Decisão do CTA/DEPA;
4. **O Agro-negócio da Cana-de-Açúcar: Produtos e Sub-Produtos** (64ª Exposição de Animais e Derivados 05 a 13/11/2005) responsabilidade do Profº Francisco José de Oliveira, com 06 participantes. Decisão do CTA/DEPA nº 94/2005;
5. **Prestação de Serviço de Análise de Fertilidade do Solo para Fins de Adubação e Calagem**, Período: 21/01/2000 a 21/01/2006. Coordenadora: Profª Adrina Maria de Accioly. Objetivo: promover a divulgação do Laboratório de Fertilidade do Solo da UFRPE p/ desenvolvimento de trabalhos de extensão relacionados a análises químicas do solo. Aprovado pelo CEPE nº 470/2005;
6. **Segurança Alimentar**, Período: 01/03/2004 a 31/01/2005. Coordenadora: Profª Rosimar dos S. Musser, objetivo: contribuir para a melhoria das condições de segurança alimentar e nutricional da comunidade Lameirão. Aprovado pelo CEPE nº 108/2005.

DEPARTAMENTO BIOLOGIA

1. **Ações de Extensão do Laboratório de Ambientes Recifais (LAR/UFRPE)**, período: 06/2005 a 11/2006. Coordenadora: Profª Fernanda Ma. D do Amaral. Objetivo: atualizar duas apostilas confeccionadas pela Coordenadora do LAR/UFRPE: “**Recifes de corais**” e “**Cnidários**” p/que os interessados alunos secundaristas, de Graduação e de Pós-Graduação tenham total acesso a uma biblioteca selecionada. Aprovado pelo CEPE nº 461/2005;
2. **Integração de Escolas da Rede Pública e Privada de Ensino Fundamental e Médio e UFRPE nas Atividades das Feiras de Ciências no Laboratório de Entomologia**, período: 06/2005 a 12/2010. Coordenadora: Profª Arlene B. Rodrigues dos Santos. Objetivo: atender, orientar e promover integração de atividades aos estudantes das escolas públicas e privadas do ensino fundamental e médio, nos trabalhos vinculados com insetos. Aprovado pelo CEPE nº 458/2005;
3. **loga** – Período: 2004/2020. Coordenador: Prof. Gibson P. de Castro. Objetivo: desenvolver os centros de energia dos participantes, visando a expansão dos níveis de consciência. Público alvo: docentes, discentes, técnicos da UFRPE e a comunidade além do campus universitário. Aprovado pelo CEPE nº 84/2005;
4. **Conservação dos Recursos Naturais Mais que uma Ciência uma Estratégia de Sobrevivência**, período:2004/2005. Coordenadora: Profª Lady Mary C. Maia. Aprovado pelo CEPE nº 92/2005;
5. **Ecologia e Agricultura em Pernambuco**, período: 02/2005 a 03/2005. Coordenadores: Professores Edson F. da Silva e Ana Carolina B. Lins e Silva. Objetivo: oferecer um melhor entendimento dos recursos naturais e limitações em ecossistemas do Nordeste do Brasil. Aprovado pelo CEPE nº 476/2005;
6. **Guia dos Corais: Qualificação da População de Fernando de Noronha – Pernambuco, para preservar a Vida Marinha**, período: 09/2004 a 09/2005. Coordenadora: Profª. Fernanda Maria D. do Amaral. Aprovado pelo CEPE nº 379/2005;

DEPARTAMENTO DE CIÊNCIA FLORESTAL

1. **Caracterização da Comunidade do Entorno da “Mata das Galinhas**, período de 06 a 11/2005. Coordenador: Prof Rinaldo Luiz C. Ferreira. Objetivo: caracterizar a comunidade do entorno da Mata das Galinhas no Município de Catende – Pernambuco. Aprovado pelo CEPE nº 451/2005;
2. **Queimada controlada: o fogo na medida certa**, projeto aprovado pela Decisão do CTA nº 016/05;
3. **Pomares Urbanos e Sementeira Comunitária**, projeto aprovado pela Decisão CTA nº 015/05;
4. **Utilização de Espécies Nativas em Projetos Paisagísticos**, aprovado pela Decisão CTA nº 014/05.

DEPARTAMENTO DE CIÊNCIAS DOMÉSTICAS

1. **Avaliação das Condições Habitacionais dos Moradores do Córrego da Fortuna: Orientando Sobre o Processo Construtivo – Riscos X Vantagens**, período de 06 a 11/05. Coordenadora: Profª Mª de Fátima Santiago. Objetivo: promover ciclo de palestras à comunidade, esclarecendo sobre os problemas habitacionais e oferecendo soluções alternativas p/a resolução dos problemas. Aprovado CEPE nº 443/2005;
2. **Capacitação e Desenvolvimento de Recursos Humanos para os Serviços de Hospedagem**, período: 06 a 12/2005, Coordenadora: Profª Joseana Mª Saraiva. Objetivo: desenvolver ações que promovam a capacitação e o crescimento pessoal e social de trabalhadores em empresas de hospedagem. Aprovado pelo CEPE nº 456/2005;
3. **Lixo: um problema que tem solução**, apresentado na EXPO 2005, aprovado pelo CTA nº 40/2005.

DEPARTAMENTO DE EDUCAÇÃO

1. **Ampliação do Acervo do LACAPE**, período: 06 a 11/2005, Coordenadora: Profª Josinalva E. Menezes. Objetivo: ampliar o acervo do LACAPE – Laboratório Científico de Aprendizagem Pesquisa e Ensino. Aprovado pelo CEPE Nº 466/2005;
2. **Assessoria ao Extensionista da UFRPE**, período: 06 a 11/2005. Coordenador: Prof. João Gilberto de F. Silva. Objetivo: apoiar a comunidade desta IFES nas atividades de extensão. Aprovado pelo CEPE nº 386/2005;
3. **Aulas de Matemática com Corpos Agrupados**, período de 06 a 11/2005. Coordenadora: Profª Josinalva E. Menezes. Objetivo: investigar uma nova alternativa metodológica de ensino aprendizagem, utilizando corpos (peças) agrupados a serem utilizados em aulas de matemática. Aprovado pelo CEPE Nº 464/2005;
4. **Construção do Banco de Dados do LACAPE**, período: 06 a 11/2005, Coordenadora: Profª Josinalva E. Menezes. Objetivo: criar um banco de dados para o LACAPE. Aprovado pelo CEPE Nº 465/2005;
5. **Democratização do Conhecimento Matemático Via Jogos por Computador**, período de 06 a 11/2005, Coordenadora: Profª Josinalva E. Menezes. Objetivo: promover o acesso do uso da informática para aprendizagem de conceitos matemáticos. Aprovado pelo CEPE Nº 467/2005;
6. **Difusão do conhecimento Matemático via jogos Concretos: construção, confecção e aplicação**, Decisão do CTA nº 42/2005;
7. **Formação de Estudantes e Qualificação Profissional em Assistência Técnica Agroecológica para o Desenvolvimento Rural Sustentável**, Decisão CTA nº 74/2005;
8. **Montagem de Um Laboratório de Matemática: Capacitação e Confecção de Material nas Perspectivas dos Pcn's, do Pde e do SAEPE**, período: 06 a 12/2005. Coordenadora: Profª Josinalva E. Menezes, cujo objetivo é implantar um laboratório de matemática. Aprovado pelo CEPE Nº 395/2005;
9. **O Pau Brasil e as Suas Conseqüências Históricas e Econômicas ao Brasil**, período: 06 a 11/2005. Coordenador: Prof. Marcos C. Diniz. Objetivo: levar para as escolas um trabalho educativo sobre o Pau-Brasil e sua contribuição no desenvolvimento do nosso País. Aprovado pelo CEPE Nº 393/2005;
10. **Rede de Estudos Sobre Redução de Riscos de Desastres Naturais e Sociais**, período: 06 a 11/2005, Coordenador: Prof. João Gilberto de F. Silva. Objetivo: visa levantar o potencial da UFRPE para dinamizar as ações junto ao Centro Universitário de Ensino, Pesquisa e Extensão sobre Desastres – CEPED. Aprovado pelo CEPE nº 387/2005;
11. **Uma Ação Intervencionista no combate à Violência praticada pelos alunos no espaço escolar**, Decisão CTA nº 36/2005;
12. **Viver Feliz: Cidadania e Bem Estar Social dos Idosos da Comunidade Córrego da Fortuna em Dois Irmão-Recife/PE**, Decisão CTA nº 142/2005.

DEPARTAMENTO DE FÍSICA E MATEMÁTICA

1. **Programa Pré-Acadêmico Professores do Terceiro Milênio**, período: 03 a 12/2005, sob a coordenação da Profª Hebe C. Coutinho. Objetivo: promover a melhoria no ensino de Ciências no Estado de Pernambuco, nas áreas de Biologia, Física, Matemática e Química. Aprovado pelo CEPE nº 469/2005.

DEPARTAMENTO DE LETRAS E CIÊNCIAS HUMANAS

1. **Economia no Século XXI: Desafios e Oportunidades** - período: 2004/2005. Coordenadora: Profª. Katia Lima F. Menezes. Objetivo: discutir temas contemporâneos da Economia e o papel do economista na atualidade. Aprovado pelo CEPE nº 91/2005;

DEPARTAMENTO MORFOLOGIA E FISIOLOGIA ANIMAL

1. **Apoio Virtual a Anatomia Veterinária (AVAV)**, período: 08 a 12/05 com aprovação do CTA 29/05;
2. **Anatomia Ilustrada: um novo modelo de ensino**, período de 08 a 12/05 com aprovação do CTA 30/05;
3. **Bem Estar Animal: como e porquê garantir**, período 06 a 15/11/05 com aprovação do CTA 61/05;
4. **Drogas na Adolescência e Seus Efeitos Sobre o Organismo**, período: 08 a 12/05 aprovado pelo CTA 21/05;
5. **Capacitar Comunidades Carentes da Cidade de Jurema-PE** - Objetivo: uso de partes descartáveis das frutas legumes e hortaliças no período de 08 a 12/05 com aprovação do CTA 22/05;
6. **Capacitar Merendeiras de Escolas Públicas e Agentes de Saúde da Região Metropolitana do Recife** período: 08 a 12/05 com aprovação do CTA 22/05;
7. **Zoonose, o que é, como se pega e como prevenir**, período 06 a 13/11/05 com aprovação do CTA 66/05.

DEPARTAMENTO DE MEDICINA VETERINÁRIA

1. **Ações da Zootecnia e Medicina Veterinária para Melhoria da Qualidade de Vida de Pequenos Pecuaristas do Povoado de Ipojuca - Arcoverde – Pernambuco**. Objetivo: contribuir com o crescimento racional da pecuária, com ênfase na caprino-ovino cultura, período: 08 a 11/2005. Coordenadora: Maria Presciliana de B. Ferreira. Aprovado pelo CEPE nº 486/2005;
2. **Assistência Veterinária a Pequenos Criadores de Bovinos de Leite de Aldeia, Município de Camaragibe – Pernambuco**. Objetivo: orientar pequenos criadores de bovinos de leite de Aldeia, Município de Camaragibe – PE, período: 06 a 11/2005. Coordenador: Prof. Paulo Fernandes de Lima. Aprovado pelo CEPE nº 438/2005;
3. **Ações Agro-Ecológicas para Fortalecimento da Agricultura Familiar e Inclusão Social no Município de Manari – Semi-Arido de Pernambuco**. Objetivo: estabelecer, através de uma equipe multidisciplinar e interinstitucional, um programa de extensão rural, período: 08 a 11/2005. Coordenador: Mauro T. de Melo. Aprovado pelo CEPE nº 483/2005;
4. **Assistência ao Manejo Sanitário e Nutricional Relevantes na Reprodução Caprino e Ovino na Região de Aldeia, Município de Camaragibe – Pernambuco**. Objetivo: orientar pequenos criadores de caprinos e ovinos do Município de Camaragibe – PE, período: 06 a 11/2005, coordenador: Prof. Paulo Fernandes de Lima. Aprovado pelo CEPE nº 439/2005;
5. **Atualização em Sanidade Caprina e Ovina Através de Métodos Teóricos. Práticos**. Objetivo: atualizar alunos da graduação e pós-graduação em Medicina Veterinária da UFRPE e profissionais do CEFET/PETOLINA, cujas atividades estejam relacionadas com a produção de caprinos e ovinos, período: 2004/2005, coordenadora: Profª Miriam N. Teixeira. Aprovado pelo CEPE nº 79/2005;
6. **Atividades de Extensão Desenvolvidas nos Ambulatórios do Hospital Veterinário**. Objetivo: atender a comunidade contribuindo com a formação e aperfeiçoamento do aluno bolsista, período: 06 a 11/2005, coordenadora: Profª Evilda R. de Lima. Aprovado pelo CEPE nº 448/2005;
7. **Atividades de Extensão Desenvolvidas no Laboratório de Patologia Clínica Veterinária**. Objetivo: atender à comunidade, período: 06 a 11/2005, coordenadora Profª Eneida Willcox Rego. Aprovado pelo CEPE nº 440/2005;
8. **Atividades de Extensão Desenvolvidas no bloco cirúrgico do Hospital Veterinário** com aprovação do CTA nº 47/2005;
9. **Bem Estar Animal e Posse Responsável em Escolas Públicas de Dois Irmãos**. Objetivo : desenvolver uma conduta de posse responsável na população, implementar Ações de Educação em Saúde, período: 06 a 07/2005, coordenadoras: Profªs Aurenice Pontes L. Vaz e Roseana Tereza D. de Moura. Aprovado Pelo CEPE Nº 396/2005;
10. **Controle de Linfadenite Coseosa em Ovinos e Caprinos no Município de Pesqueira – Pernambuco** com aprovação do CTA nº 135/2005;
11. **Cultivo e Beneficiamento de Plantas Medicinais para Produção de Fitoterápicos em Oficina de Manipulação no Hospital Veterinário**. Objetivo: cultivar plantas medicinais selecionadas da literatura p/ produção de fitoterápicos p/ o Hospital Veterinário pertencente a esse departamento, período: 08 a 12/2005, coordenadora: Profª Maria Cristina de Oliveira C. Coelho. Aprovado pelo CEPE Nº 485/2005;
12. **Estudo dos principais problemas relacionados a taxa de glicemia em caninos e determinação de um padrão glicêmico**, com aprovação do CTA nº 51/2005 ;
13. **Fundamentos da Homeopatia**, período: 09 a 03/2005, coordenadora: Profª Maria Cristina de Cardoso Coelho. Aprovado pelo CEPE nº 380/2005;
14. **Implantação do Setor de Emergência no Hospital Veterinário**. Objetivo: realizar procedimentos emergenciais aos animais vindo ao Hospital Veterinário com risco iminente de morte, período: 06 a 11/2005, coordenadora: Profª Ana Paula M. Tenório. Aprovado pelo CEPE nº 449/2005;
15. **Implantação do Banco de Sangue para Animais domésticos no Hospital Veterinário**, aprovado pelo CTA nº 52/2005;

16. **Meu bichinho tem câncer: O que fazer.** Aprovado pelo do CTA nº 130/2005;
17. **Proposta de Controle Populacional em Cães e Gatos do Hospital Veterinário.** Objetivo: conscientização da posse responsável e a realização do controle populacional em cães e gatos, através da esterilização cirúrgica de machos e fêmeas, período: 06 a 11/2005, coordenadora: Profª Maria Cristina de Cardoso Coelho. Aprovado pelo CEPE nº 457/2005;
18. **Orientação no Manejo da Criação de Caprinos Visando a Melhoria da Capacidade Reprodutiva dos Animais, juntamente com o Diagnóstico Precoce de Prenhes Através de Ultra-Sonografia, no Município de Sertânia, Semi-Árido Pernambucano.** Objetivo: orientar os criadores de ovinos do município de Sertânia, período: 06 a 11/2005, coordenador: Prof. Marcos Antônio L. de Oliveira. Aprovado pelo CEPE nº 453/2005;
19. **O Exame Citopatológico no Diagnóstico de Neoplasias em Cães e Gatos.** Objetivo: oferecer diagnóstico citológico de neoplasias para usuários do Hospital Veterinário realizado em 06/2005, coordenador: Prof Fernando L. dos Santos.. Aprovado pelo CEPE nº 462/2005;
20. **Ortopedia e Neurocirurgia Animal,** Objetivo: oferecer à sociedade pernambucana um serviço especializado e eficiente em trauma-ortopedia e neurocirurgia, necessário frente a alta incidência destas patologias nos animais domésticos da região, coordenador: Prof Eduardo Alberto Tudury, período: 06 a 11/2005. Aprovado pelo CEPE nº 441/2005;
21. **Procedimentos de Diagnósticos, Terapêuticos e Cirúrgicos em Tumores do Crânio, Metástases e Pneumonia em Cães.** Objetivo: diagnosticar tumores do crânio e possíveis metástases e pneumonia em animais da espécie canina período: 06 a 11/2005, Coordenador: Prof Edvaldo L. de Almeida.. Aprovado pelo CEPE nº 454/2005;
22. **Tópicos Avançados da Caprino-Ovinocultura: Sanidade, Produção e Reprodução.** Objetivo: promover palestras e mini-cursos que permitam o aprimoramento e conhecimento de novas técnicas aplicadas ao desenvolvimento da caprino-ovinocultura, período: 12 a 16/09/2005, coordenador: Prof Rinaldo Aparecido Mota. Aprovado pelo CEPE nº 481/2005.

DEPARTAMENTO DE TECNOLOGIA RURAL

1. **Análise de Perigos e Pontos Críticos de Controle,** período: 06 a 07/2005, Coordenadora: Profª Irineide T. de Carvalho. Objetivo: oferecer a alunos e professores da UFRPE, um curso sobre análise de perigos e pontos críticos de controle – APPCC. Aprovado pelo CEPE nº 478/2005;
2. **Apoio Virtual a Anatomia Veterinária,** período: 08 a 12/2005 com a aprovação do CTA nº 29/05;
3. **Anatomia Ilustrada: um novo modelo de ensino,** período: 08 a 12/2005. Aprovação do CTA nº 30/05;
4. **Capacitação dos Manipuladores de Alimentos da Praia de Porto de Galinha.** Objetivo: promover uma melhor qualidade de vida daquela população, período: 06 a 11/2005, coordenador: Prof José do Egito de Paiva. Aprovado pelo CEPE nº 468/2005;
5. **Capacitação para Boas Práticas na Fabricação de Alimentos.** Objetivo: melhorar a qualidade do serviço prestado nas cantinas e comércio ambulante dos alimentos, na comunidade da UFRPE, período: 01 a 27/07/2005, coordenadora: Profª Irineide T. de Carvalho. Aprovado pelo CEPE nº 442/2005;
6. **Drogas na Adolescência e Seus Efeitos sobre o Organismo –** período: 08 a 12/2005 com a aprovação do CTA nº 21/05;
7. **Portal Interativo Ágora - Comunicando nas Artes, a Cidadania e a Ecologia.** Objetivo: oportunizar a confluência de múltiplas idéias e opiniões sobre temas ligados a Ecologia e Cidadania, período: 06 a 11/2005, coordenadorA: Profª Laércia da R. Fernandes Lima. Aprovado pelo CEPE nº 450/2005;
8. **Tecnologia de Produção de Bolos, Tortas, Pães e Biscoitos.** Objetivo: ensino da produção de bolos e tortas, período: 2004/2005, coordenadora: Profª Irineide T. de Carvalho. Aprovado pelo CEPE nº 77/2005;
9. **Uso Sustentável das Águas Subterrâneas nos Vales Aluviais no Semi-Árido do Nordeste Brasileiro** período: 04 a 03/06. Aprovado pelo CEPE nº 85/05.

DEPARTAMENTO DE QUÍMICA

1. **Apresentação das Técnicas de Cultivo Hidropônico de Hortaliças em Feiras de Ciências, em Escolas de Ensino Fundamental e Médio do Grande Recife”,** período: 06 a 11/2005, Coordenador: Prof Egídio Bezerra Neto. Objetivo: difundir as técnicas de cultivo hidropônico em escolas de ensino fundamental e médio, da Área Metropolitana do Recife. Aprovado pelo CEPE nº 444/2005;
2. **Introdução aos Métodos Cromatográficos -** Objetivo: Apropriar novos conhecimentos em métodos cromatográficos Período 2004/2005. Aprovado pelo CEPE nº 76/2005.

DEPARTAMENTO DE PESCA E AQUICULTURA

1. **Coleção Ictiológica do Departamento de Pesca e Aquicultura e o Atendimento às Feiras de Ciências e as Visitações Públicas.** Objetivo: organizar a coleção ictiológica do Laboratório de Aquicultura Prof. Johei

koike, período: 06 a 11/2005, coordenadora: Profª Maria do Carmo F. Soares. Aprovado pelo CEPE nº 455/2005.

DEPARTAMENTO DE ZOOTECNIA

1. **Avaliação do Manejo do Rebanho Leiteiro do Município de Lagoa do Ouro – Pernambuco.** Objetivo: avaliar e balancear a alimentação dos animais. período: 06 a 12/2005, coordenador: Prof. Airon Aparecido S. de Melo. Aprovado pelo CEPE nº 383/2005;
2. **Atividade de Manejo e Divulgação Técnica Realizadas no Laboratório de Grandes Ruminantes – Bubalinocultura.** Objetivo: prevê a revitalização do setor de Bubalinocultura. período: 06 a 11/2005, coordenadora: Profª Elisa Cristina Modesto. Aprovado pelo CEPE nº 385/2005;
3. **Controle de Saúde dos Animais Urbanos.** Objetivo: melhorar a saúde dos animais abandonados. período: 06 a 11/2005, coordenador o Prof. Paulo Donizetti Siepiesrki. Aprovado pelo CEPE nº 389/2005;
4. **Estudo da Viabilidade na Produção da Larva de Mosca Doméstica (*Dermatobia Homínis*) em Substrato sua Utilização na Alimentação de Aves Caipiras.** Objetivo: determinar a composição bromatológica das larvas de moscas em substrato de mandioca. período: 06 a 12/2005, Coordenador: Prof. Carlos Bôa-Viagem Rabello. Aprovado pelo CEPE nº 388/2005;
5. **Manejo de Animais e Divulgação das Atividades Técnicas Realizadas no Laboratório de Pequenos Ruminantes – Caprino-Ovinocultura.** Objetivo: divulgar e treinar estudantes, técnicos e produtores, dentro de um sistema de produção racional de caprinos e ovinos, adequados ao Estado de Pernambuco, período: 06 a 11/2005, coordenadora: Mª Prescília de B. Ferreira. Aprovado pelo CEPE nº 384/2005;

4.3.3. EVENTOS DE EXTENSÃO

Relação dos eventos de extensão realizados durante o exercício de 2005 sob a responsabilidade das unidades da UFRPE:

- **Exposição - Tubarões: Fatos e Fantasias.** Data do Evento: 26 e 27/10/05. Local: Fábrica da Phoenix. envolvendo cerca de 300 funcionários;
- **Exposição - EXPO 2005: A Importância dos Manguezais para o ecossistema marinho e a captura predatória do caranguejo-uçá (*Ucides cordatus*),** no período de 05 a 13/11/05. Decisão CTA- nº 57/ 05 do Departamento de Pesca e Aqüicultura;
- **Exposição** sobre Engenharia de Pesca durante a Feira Náutica, em antecedência à Regata Recife-Fernando de Noronha cerca de 1.000 participantes em 19 a 09/05 no Armazém próximo ao marco Zero;
- **XX Ciclo de Palestras Dr. Álvaro Santos Costa,** realizado no período de 15 a 08/2005 responsabilidade do Profº Gilvan Pio Ribeiro. com 80 participantes. Decisão do CTA nº 95/2005 do departamento de Agronomia;
- **I Campanha do Bem-Estar Animal e Posse Responsável.** Objetivo: formar agentes multiplicadores, através de palestras e workshops sobre bem-estar animal no período de 05 a 06/2005, sob a responsabilidade do Departamento de Medicina Veterinária. Coordenadora: Profª Roseana Tereza D. de Moura e aprovado pelo CEPE nº 277/2005;
- **Campanha Educativa de Coleta Seletiva do Lixo.** Objetivo: implantar a campanha Educativa de Coleta Seletiva de Lixo na UFRPE, p/ estimular e sensibilizar a comunidade acadêmica a desenvolver atitudes pró-ativas em relação à prevenção, sob a responsável do Prof. Fabio H. Vieira Hazin do Departamento de Pesca e Aqüicultura. Aprovado pelo CEPE nº 50/2005;
- **I Ciclo de Debates Agro-Ambiental.** Objetivo: desenvolver habilidades, conhecimentos e atitudes adequadas à conscientização da preservação do meio ambiente, bem como mostrar as áreas de atuação do engenheiro agrícola nesta atividade no período de 01 a 03/07/2005, sob a responsabilidade do Departamento de Tecnologia Rural, tendo como coordenadora a Profª Michelle B. de Melo Vilanova. Aprovado pelo CEPE nº 288/2005;
- **III Dia do Cão e do Gato.** Objetivo: realizar o atendimento clínico médico e cirúrgico de esterilização em cães e gatos, realizado em 16/04/2005, sob a responsabilidade do Departamento de Medicina Veterinária., coordenadora: Médica Veterinária Lúcia Virgínia Barbosa. Público alvo: a população em geral e aos alunos de Medicina Veterinária. Aprovado pelo CEPE nº 274/2005;
- **IV Dia do Cavallo.** Objetivo: ampliação da base prática relacionada à medicina equina dos acadêmicos do curso de MV desta UFRPE. período: 16 à 20/05/2005, responsabilidade do Departamento de Medicina Veterinária, coordenadora Beatriz B. d'Utra Vaz –Público alvo: acadêmicos do curso e os proprietários de cavalos que habitam e mantêm seus animais na Região Metropolitana da cidade de Recife. Aprovado pelo CEPE nº 286/2005;
- **III Encontro Nacional dos Criadores de Bubalinos** realizado pelo Departamento de Zootecnia com aprovação da Decisão 42/2005;

- **VI Encontro Estadual do Programa de Educação Tutorial (PETPE).** Objetivo: envolver a comunidade petiana numa ação educacional, democratizando o conhecimento com prática sistematizada, responsabilidade do Departamento de Pesca e Aqüicultura, realizado em 02 e 03/03/2005. Coordenadora: Profª Maria do Carmo F. Soares . Aprovado pelo CEPE nº 115/2005;
- **I Jornada da Pós-Graduação em Ensino das Ciências.** Objetivo: divulgar junto à comunidade acadêmica ligada ao Programa de Pós-Graduação em Ensino das Ciências “Stricto sensu” e “Lato sensu” a produção acadêmica dos alunos e as monografias de conclusão do curso de especialização em Ensino das Ciências. Realizado em 13/08/2005, responsabilidade do Departamento de Educação, coordenadora: Profª Josinalva E. Menezes . Aprovado pelo CEPE nº 290/2005;
- **I Jornada Técnica Sobre Lavanderias – Um Novo Conceito para o Serviço de Lavanderias.** Objetivo: mostrar a importância do serviço de lavanderias para as novas necessidades do mercado institucional e doméstico, responsabilidade do Departamento de Ciências Domésticas, realizado em 09/2005, Coordenadora: Profª Andréa F. de S. Costa, com a participação de mais de 100 pessoas no período de 09/2005;
- **Mini-curso - III Curso de Formação de Pescadores Artesanais para a Pesca Oceânica** envolvendo 30 pescadores artesanais em 10 a 24/11/05. Local: Departamento de Pesca e Aqüicultura;
- **Mini-curso IV Curso de Formação de Pescadores Artesanais para a Pesca Oceânica** envolvendo 30 pescadores artesanais em 08 a 21/12/05. Local: Departamento de Pesca e Aqüicultura;
- **Semana do Meio Ambiente – 2005.** Objetivo: formar educadores que contribuam com práticas educativas para ampliar os conhecimentos e o estabelecimento de uma convivência sustentável com a natureza responsabilidade do Departamento de Educação, período: 06 a 10/06/2005. Coordenadora: Profª Irenilda de S. Lima. Aprovado pelo CEPE nº 475/2005;
- **II Semana de Mini-Cursos Especializados na Área de Medicina Veterinária.** Objetivo: proporcionar conhecimentos gerais e básicos nas seguintes áreas da clínica de pequenos animais: oncologia, neurologia e odontologia no período de 06 a 08/04/2005, responsabilidade do Departamento de Medicina Veterinária. Coordenador: Prof. Lúcio Câmara Alves. Aprovado pelo CEPE nº 276/2005;
- **V Semana de Biologia.** Objetivo: divulgar as atividades técnicas científicas desenvolvidas nesse Departamento pelos Professores e Pesquisadores no período de 30/05 a 01/06/2005, responsabilidade: Departamento de Biologia. Coordenadora: Profª Maria de Mascena Diniz Maia. Aprovado pelo CEPE nº 281/2005;
- **V Semana de Matemática –** Objetivo: homenagear os 30 anos do curso de licenciatura de matemática no período 08 a 10/05 com 150 participante;
- **XI Semana do Engenheiro de Pesca -** Acadêmicos e profissionais ligados à área de recursos pesqueiros e Engenharia de Pesca em 13 a 16/12/05. Decisão CTA- nº 65/ 05;
- **XIV Semana de Zootecnia,** período: 09 a 13/05/2005, responsabilidade: Departamento de Zootecnia. Coordenadoras: Profªs Ângela Maria V. Batista e Elisa Cristina Modesto. Público alvo: estudantes, profissionais e produtores. Aprovado pelo CEPE nº 284/2005;
- **I Seminário de Pesca e Aqüicultura** em Olinda com 100 participantes em 19 de Agosto. Local: Mercado Eufrásio Barbosa- Olinda.
- **Simpósio de Geriatria Animal.** Objetivo: abordar os mais recentes avanços no que se refere ao processo de envelhecimento de cães e gatos e sua aplicação no dia-a-dia da clínica médica veterinária. período: 05 a 06/2005, responsabilidade do Departamento de Medicina Veterinária. Coordenadora: Profª Ana Paula Monteiro Tenório. Aprovado pelo CEPE nº 278/2005;
- **I Simpósio Nordestino de Agroecologia e Agricultura Familiar.** Objetivo: promover a difusão de conhecimento e informações técnicas e científicas entre os participantes. Responsabilidade do Departamento de Agronomia, período de 16 a 20/05/2005. Coordenadora: Profª Rosimar dos Santos Musser. Aprovado pelo CEPE nº 437/2005;
- **I Simpósio Pernambucano de Zootecnia – Simzootec e I Fórum Nordestino das Entidades Estudantis de Zootecnia.** Objetivo: atualização de profissionais, alunos e interessados na área de Zootecnia. período: 28/03 a 01/04/2005, responsabilidade do Departamento de Zootecnia. Coordenador: Prof Wilson Moreira D. Júnior. Aprovado pelo CEPE nº /2005;
- **II Simpósio de Ortopedia Veterinária – II ORTOVET.** Objetivo: debater e atualizar temas relacionados a ortopedia veterinária, responsabilidade do Departamento de Medicina Veterinária, período: 15 a 17/06/2005. Coordenadora: Profa Maria Cristina de Oliveira C. Coelho. Aprovado pelo CEPE nº 477/2005;
- **XVIII Simpósio de Agronomia (SIMPAGRO),** realizado no período de 03 a 06/10/2005, no Salão Nobre da UFRPE responsabilidade da Profª Rosimar dos Santos Musser - nº participantes: 285. Decisão do CTA/DEPA nº 96/2005;
- **Palestra: Educação Digital: A Tecnologia a Serviço do Conhecimento,** responsabilidade: Departamento de Informática e Estatística. Temática no 4º. Workshop de Caminhos e Oportunidades Profissionais, com 65 participantes em 10/10/2005;
- **Palestra: Os Animais sentem emoções,** período: 09/06/05 com 46 ouvintes, responsabilidade: Departamento de Morfologia e Fisiologia Animal aprovada pelo CTA nº 24/05;
- **Palestra: Recifes de Corais.** Palestrante: Fernanda Amaral. Número de Participantes: Alunos do departamento de Pesca e Aqüicultura. Data do Evento: 06 de Abril/05;

- **Curso: Aperfeiçoamento Técnico em Computação: Ênfase em Programação.** Objetivo: criar no aluno a capacidade de lidar com o ambiente de programação, banco de dados, a linguagem de programação Delphi e a linguagem de programação JAVA. Início: 01/2005 até 01/2006, responsabilidade: Departamento de Física e Matemática. Coordenador: Prof Ademir G. Ferraz. Público alvo: profissionais do ramo e demais interessados em programação. Aprovado pelo CEPE nº 268/2005;
- **Curso: Aplicado de Técnicas Radiográficas Veterinárias.** Objetivo: capacitar pessoal para atividade no Setor de Radiologia Veterinária. Período: 01 a 04/03/2005, responsabilidade do Departamento de Medicina Veterinária. Coordenadora: Profª Jacinta Eufrazia B. Leite. Aprovado pelo CEPE nº 270/2005;
- **Curso: I Curso Sobre Cães de Trabalho,** responsabilidade: Departamento de Tecnologia Rural com a participação de 30 pessoas, período: 12 a 15/11/2005 com a aprovação do CTA nº 67/05;
- **Curso: Atualização em Microbiologia.** Objetivo: treinar professores do ensino fundamental, médio e superior e alunos do curso de Ciências Biológicas para exercer atividades didáticas na área de Microbiologia. responsabilidade: Departamento de Biologia. Período: 05 a 06/2005. Coordenadora: Profª Norma Suely S. da Silveira. Aprovado pelo CEPE nº 382/2005;
- **Curso: A Inclusão da Libras na Universidade Pública.** Objetivo: ensinar libras à comunidade da UFRPE responsabilidade: departamento de Medicina Veterinária. Aprovado pelo CEPE nº 397/2005;
- **Curso: Atualização Capacitação Teórica-Prática de Agentes de Desenvolvimento Rural de Pernambuco.** Objetivo: capacitar técnicos em agropecuária para prestar assistência técnica a caprino-ovinocultores do Sertão Pernambuco, responsabilidade do Departamento de Medicina Veterinária. Período: 14 a 18/03/2005. Coordenadora: Profª Sylvana P. de Alencar. Aprovado pelo CEPE nº 381/2005;
- **Curso: XIII Curso de Produção, Plantio e Manutenção de Plantas Ornamentais.** Período: 21 e 22/05/2005, responsabilidade do Departamento de Ciência Florestal. Coordenador: Prof. Marco Antônio Passos. Público alvo: pessoas de todos os níveis de conhecimento, profissionais ou não, interessados em cultivo de plantas ornamentais, seja com fim comercial ou de lazer. Aprovado pelo CEPE nº 272/2005;
- **Curso: V Curso de Cultivo de Bonsai.** Período: 04/06/2005, responsabilidade: Departamento de Ciência Florestal. Coordenador: Prof. Marco Antônio A. Passos. Público alvo: pessoas de todos os níveis de conhecimento, profissionais ou não, interessados em cultivo de bonsai, seja com fim comercial ou de lazer. Aprovado pelo CEPE nº 273/2005;
- **Curso: Plano de Negócio.** Objetivo: transmitir conceitos e habilidades para reconhecer e aproveitar oportunidade de negócio. Período: 05 a 20/05/2005, responsabilidade da Pró-Reitoria de Extensão. Coordenadores: Mª Isabel de M. Gomes e Paulo M. dos Santos. Público alvo: empreendedores das empresas pré-incubadas na INCUBATEC RURAL/UFRPE. Aprovado pelo CEPE nº 285/2005;
- **Curso: Pesquisa de Mercado.** Objetivo: apresentar aos participantes o processo de construção de uma pesquisa de mercado. Período: 13 a 27/04/2005, sob a responsabilidade da Pró-Reitoria de Extensão. Coordenadores: Maria Isabel de M. Gomes e Paulo Manoel dos Santos. Público alvo: empreendedores das empresas pré-incubadas na INCUBATEC RURAL. Aprovado pelo CEPE nº 289/2005;
- **Curso: Técnico de Óptica e Optometria.** Período: 10/03 a 06/05 com a Decisão do CTA nº 34/03 sob a responsabilidade do Departamento de Física e Matemática com 48 participantes;
- **Curso: Técnico de Óptica Oftálmica.** Período: 05/05 a 12/06 com a Decisão do CTA nº 34/03 sob a responsabilidade do Departamento de Física e Matemática com 48 participantes;
- **Curso: II Curso de Oncologia Veterinária – CONVET,** ministrado no período de 17 a 21/10/05 sob a responsabilidade do Departamento de Medicina Veterinária com aprovação do CTA 118/05.
- **Curso: Cultivo de ostra nativa Crassostrea rhizophorae em ambientes estuarinos.** Decisão CTA- nº 20/ 05 Departamento de Pesca e Aquicultura.



5. GESTÃO ADMINISTRATIVA

5.1 ADMINISTRAÇÃO, PLANEJAMENTO E FINANÇAS

5.1.1 DESENVOLVIMENTO INSTITUCIONAL

As ações desenvolvidas, durante a Gestão 2005 da Pró-Reitoria de Administração da Universidade Federal Rural de Pernambuco, tratou de planejar e orientar a execução do orçamento com vistas ao desenvolvimento das atividades fins da universidade, bem como melhor atender à comunidade universitária. Para tanto, ajustou o orçamento de 2005, que contemplou demandas específicas, como melhorar a infra-estrutura e acervo da Biblioteca Central, do Núcleo de Tecnologia da Informação, da Divisão Médico-odontológica e Parques e Jardins, da Imprensa Universitária e na área de Assistência Estudantil (vide licitações), todos substancialmente melhorados, com reflexos no próprio ano de 2005 e nos anos que se seguem, por se tratar de ações permanentes.

Para garantir o bom funcionamento da Universidade, dotou o setor de manutenção de um novo quadro de pessoal terceirizado, que teve melhora significativa no atendimento dos serviços solicitados; reduziu a deficiência de material de consumo, planejando compras e permitindo ao almoxarifado dispor de material de expediente, limpeza e manutenção, que atendessem aos departamentos acadêmicos e administrativos e demais setores da UFRPE, melhorando a satisfação interna e diminuindo sobremaneira o uso de suprimentos para esse fim.

Os investimentos no NTI e Biblioteca Central estão permitindo a informatização da Universidade e que deverá ocorrer, por completo, dentro de um prazo máximo de 24 meses para todos os setores acadêmicos e administrativos.

Foram revistos contratos e novas licitações para reduzir despesas, como por exemplo, telefonia, que está resultando em redução das despesas da UFRPE em mais de R\$250.000,00 (duzentos e cinquenta mil reais) por ano, e ainda com ampliação do número de ramais e melhoria das condições de telefonia. Também no fornecimento de energia, foram feitas alterações contratuais, que permitirão reduzir as despesas em mais de R\$ 500.000,00 (quinhentos mil reais por ano), além de melhoria na infra-estrutura (subestações novas ou ampliadas) para corrigir defasagens históricas e atender ao crescimento da universidade.

Também foi importante apoiar todas as coordenações de cursos de graduação, indistintamente, em suas demandas de material permanente, para garantir os serviços prestados por elas. Da mesma forma, os Departamentos Acadêmicos tiveram recursos orçamentários para aquisição de material permanente, o que está melhorando as condições de trabalho de docentes e técnico-administrativos e de ensino de graduação.

Reformas administrativas estão sendo implantadas no Departamento de Pessoal e outras em estudo para melhoria do funcionamento dos Departamentos e setores ligados a Pró-Reitoria de Administração - PROAD.

É importante ressaltar, a ação da Pró-Reitoria de Administração - PROAD na execução da implantação da Unidade Acadêmica de Garanhuns, hoje dotada de infra-estrutura mínima que está garantindo o seu funcionamento. Igualmente está sendo feito, desde o segundo semestre de 2005, para a Unidade Acadêmica de Serra Talhada.

Reuniões de trabalho da Pró-Reitoria de Administração - PROAD com Departamentos Acadêmicos, outras pró-reitorias e com setores da própria PROAD refletiram na melhoria de instrução e fluxo de processos, reduzindo tanto o trabalho interno da PROAD quanto as solicitações de auditoria pela Controladoria Geral da União.

Todas essas ações foram possíveis graças à discussão e articulação entre pró-reitorias, especialmente, PROAD-PROPLAN, melhoria do orçamento das IFES e ao esforço da Administração superior em alcançar os objetivos traçados para a sua gestão.

Visando um melhor atendimento a comunidade, a Universidade Federal Rural de Pernambuco, além da instalação da nova Unidade de Garanhuns, irá implantar mais uma Unidade Avançada a partir de 2006 no município de Serra Talhada, no Sertão pernambucano, oferecendo novos cursos de graduação.

Outras ações empreendidas no âmbito da UFRPE no decorrer do exercício 2005 foram:

- *I Seminário de Auto-avaliação da UFRPE, organizado pela Comissão Própria de Avaliação (CPA) da UFRPE, em março de 2005. Objetivo: discussão com a comunidade das etapas do projeto de auto-avaliação da nossa instituição, considerada como um imperativo ético e um instrumento para o auto-conhecimento, dependerá da participação de todos os segmentos universitários para que venha a ser feita de acordo com os anseios da nossa comunidade;*
- *Aprovação do relatório da Comissão de Ampliação e Proteção dos Meios Físicos da Universidade Federal Rural de Pernambuco, composta pelos Professores: Reginaldo Barros, Rinaldo Luiz Caraciolo Ferreira, Valberes Bernardo do Nascimento, Severino Benone Paes Barbosa e Paulo de Jesus, cuja conclusão é para dar encaminhamento aos procedimentos legais, RESOLUÇÃO Nº 41/2005;*
- *Criação do Departamento de Estatística e Informática – DEINFO da Universidade Federal Rural de Pernambuco, cujo objetivo é adequar a estrutura acadêmica desta UFRPE ao contexto social atual, suprimindo a mesma de uma unidade voltada para o desenvolvimento, a aplicação e a disseminação das novas tecnologias da área de informática e computação RESOLUÇÃO Nº 34/2005.;*
- *Criação da Ouvidoria no âmbito da Universidade Federal Rural de Pernambuco, como órgão de apoio e assessoramento, ligado à Reitoria, com as atribuições estabelecidas na presente Resolução e jurisdição em todos os setores acadêmicos e administrativos da sede, das unidades Acadêmicas e dos Campi Avançados da UFRPE, RESOLUÇÃO Nº 148/2005.*

Destaca-se, ainda, como ação institucional da Pró-Reitoria de Planejamento - PROPLAN:

- *Articulação com os Departamentos da UFRPE para elaboração do Programa de Desenvolvimento Institucional - PDI;*
- *Elaboração da versão preliminar do PDI – Encaminhada aos departamentos acadêmicos e administrativos em 12/11/2005 para análise e sugestões;*
- *Elaboração do Relatório de Gestão da UFRPE de 2004 – aprovado em 02/2005 pelo Conselho Universitário - CEPE;*
- *Coleta de dados pra elaboração do relatório de Gesto 2005;*
- *Coleta de dados para o preenchimento do questionário do Censo do Ensino Superior Ano 2004 – INEP/MEC;*
- *Preenchimento do questionário do Censo do Ensino Superior – INEP ano 2004;*
- *Coleta de dados para o preenchimento do questionário do Censo do Ensino Superior Ano 2005;*
- *Preenchimento do Cadastro Nacional de Docente – INEP exercício 2004;*
- *Atendimento aos analistas do INEP para verificação dos dados utilizados na matriz orçamentária pela SESu/MEC;*
- *Gerenciamento do Sistema PRODOC desde janeiro/2004 e disponibilização para preenchimento do cadastro anual pelos docentes;*
- *Análise de dados para informações gerenciais;*
- *Elaboração de Folders Institucionais;*
- *Supervisão e análise dos projetos arquitetônicos e fiscalização de reformas e construções na UFRPE.*

A melhoria da Infra-Estrutura Física da UFRPE em 2005, supervisionada através da Coordenadoria de Planejamento Físico da PROPLAN, foi fruto de reformas concluídas, em andamento, licitadas, construções concluídas e projetos arquitetônicos projetados para o próximo ano, conforme relação abaixo:

CONJUNTO DAS PRINCIPAIS REFORMAS CONCLUÍDAS E EM ANDAMENTO

- *Auditório do CEGOE – Obra concluída;*
- *Banheiros e fechamento da copa da PROPLAN – Obra concluída;*
- *Casa do Estudante nº 3 – Obra concluída;*
- *Coordenadoria dos cursos de Ensino Normal Superior no Departamento de Educação – Obra concluída;*
- *Coordenação de Licenciatura em História do departamento de Letras e Ciências Humanas– Obra concluída;*
- *Diretoria do Departamento de Tecnologia Rural – Obra Concluída;*
- *Departamento de Estatística e Informática – Obra concluída;*
- *Departamento de Pessoal – Obra concluída;*
- *Imprensa Universitária – Obra em andamento;*

- *Instalação de Divisórias na Unidade Acadêmica de Garanhuns – Obra em andamento.*
- *Laboratório de Físico-Química, do departamento de Química – Obra concluída;*
- *Sala da Aula do departamento de Letras e Ciências Humanas– Obra concluída*
- *Sala da Comissão da Auditoria Interna – Obra concluída;*
- *Sala dos Professores do Departamento de Letras e Ciências Humanas– Obra concluída;*
- *Sala de Professores do Departamento de Medicina Veterinária – Obra concluída;*
- *Recuperação Estrutural do Prédio de salas de aulas e de professores do departamento de Zootecnia – Obra em andamento;*

REFORMAS EM FASE DE LICITAÇÃO

- *Banheiros do prédio de Zoologia no departamento de Biologia;*
- *Biblioteca Central;*
- *Coordenação do departamento de Economia Doméstica;*
- *Instalação da Coordenação de Ensino à Distância;*
- *Laboratório de Bioquímica no departamento de morfologia e fisiologia animal;*
- *Laboratório de Carne no departamento de Zootecnia;*
- *Laboratório de Patologia no departamento de Medicina Veterinária;*
- *Prédio Centra no departamento de Física e Matemática;*
- *Salas de aulas de Fitotecnia do departamento de Agronomia;*
- *Restaurante Universitário;*

CONSTRUÇÕES CONCLUÍDAS E LICITADAS

- *Casa de Gás no Departamento de Biologia – Obra concluída;*
- *Galpão de poedeiras no departamento de Zootecnia – Obra concluída;*
- *Laboratório de Digestibilidade do Departamento de Zootecnia – Obra já licitada;*
- *Laboratório de Maricultura Sustentável sob a responsabilidade do departamento de Pesca e Aqüicultura, com recurso próprio em 09/2005 a 02/2006.*
- *Prédio da Base de Pesca e Aqüicultura – Obra já licitada;*
- *Prédio de Laboratórios do Departamento de Ciência Florestal – Obra já licitada;*
- *Prédio de Laboratório para o curso de Gastronomia e Segurança Alimentar – Obra em licitação;*
- *Prédio do CENAPESQ – Obra em andamento;*
- *Prédio para Divisão de Parques e Jardins – Obra já licitada;*
- *Prédio de salas de aulas para os departamentos de Agronomia, Ciência Florestal, Tecnologia Rural e Pesca e Aqüicultura – Obras em licitação;*
- *Prédio de salas de Aulas para A Unidade Acadêmica de Garanhuns – Obra já licitada;*

PROJETOS ARQUITETÔNICOS ELABORADOS EM 2005

- *Projeto de Acessibilidade da Biblioteca Central – Aguardando recurso par licitação;*
- *Projeto de reforma para o prédio Ivan Tavares Prédio do departamento de Pesca e Aqüicultura para construção da Fossa Séptica e Plataforma de Lixo – Contratada;*
- *Projeto de reforma da PAPE – Obras a ser iniciada;*
- *Projeto de reforma da Unidade Acadêmica de Serra Talhada – Aguardando liberação de recursos para licitação.*
- *Termo de referência de projeto complementar para a Unidade Acadêmica de Garanhuns – Obra contratada;*
- *Termo de referência de projeto complementar dos prédios de salas de aulas e de professores do departamento de Zootecnia – Contratado;*
- *Termo de referência dos projetos complementares dos prédios de salas de aulas dos departamentos de Agronomia, Ciência Florestal, Tecnologia Rural, e o departamento de Pesca e Aqüicultura, laboratório para Gastronomia e Segurança Alimentar e Parques e Jardins – Contratado;*

No departamento de Serviços Gerais foram realizadas ações no decorrer de 2005, como a Divisão de Parques e Jardins, responsável pela capinação, podaço e coleta de lixo orgânico e hospitalar e cuidando atentamente do aspecto externo do Campus.

No setor de divisão de Segurança Patrimonial, com o Projeto de Segurança no Campus da UFRPE - foram desenvolvidos esforços no sentido de se intensificar a ação do corpo geral de segurança, assim considerado o efetivo da Casa somado aos da Sena Segurança e aos Policiais Militares do Convênio UFRPE/SDS. Entre eles, o aparelhamento com veículos (01 kombi e 03 motocicletas), a centralização do Livro de Ocorrências e de Controle de Frequência dos Policiais na Casa da Guarda, o que necessariamente promove um maior controle do quantitativo de praças circulando no Campus e provoca a interação entre os mesmos e os servidores da Divisão de Segurança Patrimonial. Destaque-se, também, a pronta ação deste Departamento nas ocorrências em que se fizeram necessárias apurações e

providências de ordem criminal, o que se traduziu em ação conjunta e parceira com a Polícia Federal. As áreas mal iluminadas foram reduzidas, restando apenas aquelas em que se faz necessário um investimento de maior monta, como a aquisição de postes e equipamentos, na instalação de novo ponto de iluminação externa.

Referente as despesas com telefonia, energia elétrica e o uso de combustíveis utilizados nos veículos da instituição, até 31 de dezembro de 2005, estão demonstradas através dos quadros abaixo:

Quadro 30 - Despesas com Telefonia e Energia Elétrica - 2005

ANO	Telefonia Valor (R\$)	Energia Elétrica	
		Consumo Kwh	Valor (R\$)
2004	204.310,74	4650023	1.680.205,93
2005	Aproximadamente R\$ 274.637,00	3493058,75	2.109.502,87

Fonte: Departamento de Serviços Gerais

Quadro 31 - Consumo de Combustível - 2005

GASOLINA		DIESEL	
VEÍCULO	CONSUMO	VEÍCULO	CONSUMO
KGY-1501	512,0	KGW-2221	1.497,0
KLG-2451	92,0	KFF-7742	2.019,0
KLG-2461	173,0	KLH-6692	4.022,0
KFF-7762	3.208,0	KLH-5432	1.329,0
KFF-4182	1.787,0	KLH-5472	1.647,0
KHN-2866	113,0	KHB-2043	1.233,0
KGY-1557	3.951,0	KGR-9933	3.425,0
KJD-9467	140,0	KFT-6254	2.413,0
KJD-9517	124,0	KHD-1675	167,0
KJD-9477	152,0	KFH-2246	2.129,0
KJM-7238	1.452,0	KLF-7266	1.065,0
KFP-9349	2.981,0	KMB-6886	2.457,0
KFH-3189	243,0	KJD-7037	5.286,0
KHL-1685	132,0	KJD-7047	3.970,0
KLM-8163	1.167,0	KJD-0507	1.754,0
KIV-4094	390,0	KFQ-0140	4.716,0
IKR-5334	1.148,0	KIT-5390	4.068,0
KFH-6149	1.321,0	KKS-0632	738,0
KKT-5867	593,0	KGJ-1443	433,0
KKU-7597	57,0	KJQ-6579	746,0
KKT-5847	127,0	KHB-0460	127,0
-	-	KJU-2268	2.426,0
-	-	KJU-5968	690,0
DEPARTAMENTO	CONSUMO	DEPARTAMENTO	CONSUMO
DPJ	457,0	DPJ	1.055,0
PROCAMPI	10,0	DEPA	180,0
IMPrensa	235,0	IMPrensa	20,0
SMMM	120,0	SMMM	10,0
-	-	DTR	400,0

Fonte: Departamento de Serviços Gerais

Devido ao estado de conservação da frota da UFRPE se fez necessário à compra de mais de 08 novos veículos no exercício de 2005.

Quanto a Manutenção e Conservação das Áreas Físicas do Campus, foi implantado um sistema de mutirão, que consiste na alocação de mão de obra concentrada, sazonalmente, para produzir maior impacto nos serviços de limpeza e manutenção predial. Ademais, a aquisição de novos materiais e equipamentos, com tecnologia mais avançada, tem proporcionado uma melhor performance das instalações. A adoção de rigorosidade técnica nas especificações de materiais e intervenções nas instalações tem proporcionado um menor número de falhas no funcionamento das mesmas. As empresas prestadoras de serviços têm fiscais designados por este Departamento, os quais acompanham não só a execução do contrato, como também a qualidade dos serviços prestados.

No item Contratos Firmados, quadro 32, estão relacionados os contratos em andamento e novos de 2005:

Quadro 32 - Contratos Firmados e em andamento

Nº CONTRATO	T.ADITI. PROC.	OBJETO	INÍCIO/ TÉRMINO	VALOR (R\$)
03/1995 FADURPE (substituído pelo Nº 19/2005)	000514/1995	Concessão de uso remunerado de área (sede da fundação)	1/95 a 2/1/00	120,00(mens)
	01/1996	Alteração do valor da concessão e definição do índice e das taxas de energia e água	05/12/96 a 02/01/00	379,50 (mensal)
	02/1998	Alteração da taxa de energia	8/98 a 2/1/00	---
	3/1999-15123/1999	Prorrog. do prazo de vigência e o reajuste do valor da concessão	1/00 a 2/1/05	493,19mens.
15/1998 BANCO BRADESCO S.A.	004995/1998	Concs. de uso remunerado de área (posto de atend. bancário)	1998 a 2003	300.000,00
	01/1998011041/98	Alteração da cláusula quarta do contrato (serviços bancários)	12/98 - 11/03	---
	02/03-9280/03	Prorrogação do prazo de vigência	11/03 a11/08	600.000,00
01/2000 RADIOBRÁS (substituído pelo de 13/2005)	001212/2000	Distribuição da Publicidade Legal	2000 a 2001	60.000,00
	01/01-629/2001	Prorrogação do prazo de vigência	2001 a 2002	48.000,00
	02/02-1852/02	Prorrogação do prazo de vigência	2002 a 2003	34.000,00
	03/03-492/2003	Prorrogação do prazo de vigência	2/03 a 22/04	84.000,00
	04/04 -011535/03	Prorrogação do prazo de vigência	2004 a 2005	84.000,00
04/2001 (prorrogável) ELUS ENG. LIMPEZA URBANA	00419/2001	Coleta de resíduos sólidos (comum)	2001 a 2002	12.105,60
	01/02-011333/02	Prorrogação do prazo de vigência	2002 a 2003	---
	02/03-011333/2002	Reajuste do preço da coleta	2002 a 2003	14.352,00
	03/03-7437/03	Prorrogação do prazo de vigência e reajuste do preço da coleta	11/3 a 11/04	17.472,00
	04/04-010363/04	Prorrogação do prazo de vigência e reajuste do preço de coleta	11/04 a11/05	19.968,00
08/2002 (prorrogável) HAMILTON DE LEMOS MATTA	05/05-011895/05	Prorrogação do prazo de vigência	2005 a 2006	4.608,00
	002439/2001	Locação do imóvel na HIGS, quadra 704, bloco D, casa 4,Brasília	2002 a 2003	30.600,00
	01/03-8913/2003	Prorrogação do prazo de vigência	2003 2004	38.834,52
	02/04-010487/04	Prorrogação do prazo de vigência	2004 a 2005	42.772,32
14/2002 (prorrogável) SENA SEGURANÇA INTELIGENTE	03/05-11642/2005	Prorrogação do prazo de vigência	2005 a 2006	43.662,00
	006169/2001	Serviços de vigilância patrimonial no campus de Dois Irmãos	9/02 a 09/03	313.184,16
	01/02-010475/2002	Acréscimo 2 postos de vigilância - CODAI - 01 campus D. Irmãos	2002 a 2003	65.928,28
	02/03-02524/03	Reajuste de preços	4/03 a 09/03	29.346,24
	03/03-006977/03	Prorrogação do prazo de vigência	9/03 a 09/04	442.859,52
	04/04-3283/2004	Reajuste de preços e Prorrogação do prazo de vigência	9/04 a 09/05	507.797,15
17/2002 (prorrogável) SERQUIP	05/05-005968/2005	Reajuste de preços e Prorrogação do prazo de vigência	2005 a 2006	542.976,53
	---	Serviços de coleta, transporte, tratamento e destinação final de resíduos patológicos	29/10/02 a 28/10/03	21.840,00
	009501/2000	Substituição do número do CNPJ	8/03 a 10/03	---
	01/03-007434/03	Prorrogação do prazo de vigência e reajuste do preço da coleta	2003 a 2004	25.500,00
	02/03-007434/03	Prorrogação do prazo de vigência e reajuste do preço da coleta	2004 a 2005	28.668,60
18/2002 CORREIOS	03/03-010362/04	Prorrogação do prazo de vigência e reajuste do preço da coleta	2004 a 2005	29.287,44
	04/05-010586/00	Prorrogação do prazo de vigência e reajuste do preço da coleta	2005 a 2006	78.000,00
19/2002 CORREIOS	000240/2002	Serviços Múltiplos - Sedex	04/02 a 4/07	78.000,00
19/2002 CORREIOS	01/03-014855/02	Alterar o subitem 2.8.1.3 da cláusula 2ª do contrato	2/03 a 24/07	---
19/2002 CORREIOS	000241/2002	Serviços SERCA	05/02 a 5/07	60.000,00
03/2003 Encerrado Cristiane S. dos Anjos	013078/2002	Cessão de uso de espaço físico na BC p/ exploração de serviços de cópias xerox	02/06/03 a 01/06/04	1.800,00

Obs: Não houve interesse c/a concess. de uso.	01/04-002898/04	Prorrogação do prazo de vigência e reajuste de preços	6/04 a 06/05	1.926,60
04/2003 (prorrogável) BANCO REAL SA	003526/2003	Cessão de uso do prédio nº 1.17-b p/ instalação de posto de atendimento bancário	01/07/03 a 30/06/08	612.714,00
05/2003 LIDER IMPORT COM. EQUIP. REPR.Obs: rescindido antecip em 31/10/05 Subst..P/Nº31/05	001961/2003	Locação de uma máquina copiadora analógica para a imprensa universitária	17/09/03 a 16/09/05	84.000,00
	01/2005 010521/2005	Prorrogação do prazo de vigência	17/09/05 a 30/11/05	11.000,00
09/2003 Prorrogável TELEMAR NORTE LESTE S/A	002733/2003	Serviço Telefônico Fixo Comutado (STFC)-Na modalidade de longa distância nacional DDD	28/11/03 a 27/11/04	57.977,00
	01/2004 009454/2004	Alteração do CNPJ da matriz p/CNPJ da filial do local da prestação de serviços	09/11/04 a 27/11/04	---
	02/04-012763/04	Prorrogação do prazo de vigência	2004 a 2005	57.976,92
	03/05-12038/2005	Prorrogação do prazo de vigência	2005 a 2006	57.976,92
01/2004 UFRPE - Concessionária	006935/2003	Concessão p/IPA para uso gratuito pela UFRPE de uma área situada em Serra Talhada	02/04/04 a 01/04/14	---
09/2004 prorrogável SOLL-SERV OBRAS LOC LTDA	003181/2003	Serviços de limpeza e conservação	2004 a 2005	855.000,00
	01/04-5963/2004	Recomposição do equilíbrio econômico-financeiro do contrato	4/04 a 04/05	105.981,09
	02/2004 008080/2004	Acréscimo de 10 serventes de limpeza e inclusão do custo de 12 adicionais de insalubridade	31/01/05 a 04/04/05	18.460,84
	03/05-002659/2005	Reajuste de preços e prorrogação do prazo de vigência	2005 a 2006	1.171.598,37
	04/2005 006892/2005	Restaurar o equilíbrio econômico - financeiro do contrato de pagamento de adicional de insalubridade)	19/12/05 a 04/04/06	144.224,50
	01/04-012763/2004	Alteração dos quantitativos de óleo diesel e gasolina	20 a 31/12/04	
12/2004 prorrogável RECANTO DA GULA LTDA.ME	003242/2003	Fornecimento de refeições aos alunos das residências estudantis e ao público no RU	01/05/04 a 30/04/05	410.201,00
	01/2005 001577/2005	Prorrogação da vigência c/acréscimo de 5% e alteração das cláusulas 8ª, 9ª e 10ª	01/05/05 a 30/04/06	552.000,00
14/2004 CORREIOS	005247/2004	Venda de manual do candidato e recebimento de fichas de inscrição CODAI	07/06/04 a 06/06/05	---
	01/2004 010122/2004	Estabelecer período p/venda de manuais e realização de inscrições	18/10/04 a 19/11/04	---
	02/2005 004772/2005	Estabelecer período p/venda de manuais e realização de inscrições e prorrogar o prazo de vigência	27/05/05 a 07/06/06	---
	03/2005 011524/2005	Estabelecer período p/venda de manuais e realização de inscrições	20/10/05 a 11/11/05	---
	01/2004 010122/2004	Estabelecer período para venda de anuais e realização de inscrições	18/10/04 a 19/11/04	
15/2004 ICATU HARTFORD SEGUROS S/A Subst. 21/2005	002755/2004	Seguro coletivo de acidentes pessoais p/os alunos estagiários da UFRPE	01/06/04 a 31/05/05	4.032,00
16/2004 prorrogável EXATA TURISMO E VIAGENS	004824/2004	Agenciamento de viagens (reserva, emissão e venda de bilhetes de passagens aéreas)	13/07/04 a 12/07/05	360.000,00
	01/05-004510/2005	Prorrogação do prazo de vigência	7/05 a 7/06	360.000,00,
17/2004-TELEMAR NORTE LESTE S/A	005381/2004	Serviço telefônico fixo comutado (STFC) na Modalidade Local	01/08/04 a 31/01/05	180.000,00
18/2004 prorrogável TNL PCS S/A	008904/2003	Cessão de uso de área situada ao lado da caixa de água do DZ p/plantação de ERB	09/09/04 a 08/09/09	64.800,00
21/2004 PRISMA CONST. E SERVIÇO	008598/2004	Serv.de recuperação portarias ou recepções da UFRPE e CODAI	2004 a 2005	166.892,16
	01/05-002935/2005	Reajuste de preço do serviço	2/03 a 11/05	13.321,01
	02/05-11690/205	Prorrogação do prazo de vigência	2005 a 2006	183.371,76
22/2004 LF& MICROS COM INF	009307/2004	Aquisição de 50 micros incluindo o serviço de assistência técnica na garantia	30/12/04 a 30/01/06	100.000,00
SN/200 FUND GETÚLIO VARGA Subst p/ nº 22/2005	006472/2001	Participação da UFRPE na rede bibliodata na condição de instituição cooperante nível	01/05/04 a 30/04/05	22.211,58
01/2005 AFC –				

CONSTR. & PRE MOLDADOS	012934/2004	Reforma de módulos da residência estudantil nº 3 incluindo a construção de varal	26/01/05 a 25/07/05	53.272,47
02/2005	012933/2004	Reforma no prédio da Imp. Universitária e em sala do DLCH	2000 a 2005	42.001,08
TCMAR ENGENHARIA LTDA	01/05-005857/2005	Acréscimo de serviço e prorrogação do prazo de vigência	2002 a 2005	5.597,59
	02/05-010675/2005	Acréscimo de serviço e prorrogação do prazo de vigência	9/05 a 12/05	14.962,65
03/2005 CONSTRUTORA TRILHUS LTDA	011535/2004	Reforma de espaços físicos p/salas de aula e museu de anatomia comparada no CODAI	01/02/05 30/04/05	31.259,68
	01/05-005856/2005	Acréscimo de serviço e prorrogação do prazo de vigência	01a 30/06/05	8.451,51
05/2005 AFC – CONSTR. & PREMOLDADOS	012935/2005	Reformas no DLCH, Biologia, DTR e PROPLAN	26/01/05 25/06/05	39.158,23
06/2005 PLUGNET COMÉRCIO E REPRES.LTDA	013328/2004	Aquisição de 01 microcomputador	27/01/05 26/03/06	5.638,00
07/2005 LF& MICROS COMÉRCIO DE INF.LTDA	013328/2004	Aquisição de microcomputador	03/02/05 02/03/06	28.656,00
08/2005 SURUAGY INFORMÁTICA LTDA	013859/2004	Aquisição de 03 servidores de banco de dados e 01 servidor de rede	10/02/05 09/04/08	103.960,00
09/2005 prorrogável CLÓVIS DE BARROS LIMA	001497/2004	Serviços de manutenção predial	2005 a 2006	259.582,68
	01/20050081872	Reajuste do preço do serviço	6/05 a 1/06	18.319,68
	02/2005 003255/2005	Acréscimo de serviços relativo às atividade de pedreiro, carpinteiro e instalador de telecomunicações	01/07/05 03/01/06	33.212,55
	03/20052005	Prorrogação do prazo de vigência		tramitando
10/2005 prorrogável FADURPE	013838/2004	Apoio à execução do projeto de desenvolvimento institucional oriundo do convênio 19/SEES/2004	28/01/05 28/04/05	408.900,00
	01/2005013838	Prorrogação do prazo de vigência	4/05 a 9/05	---
	02/05-11049/2005	Prorrogação do prazo de vigência	9/05 a 12/05	---
11/2005 Fed. Distrib. de Petroleo	000114/2005	Fornecimento de combustíveis - DSG	3/05 a 31/12/05	182.250,00
12/2005 POSTO QUATRO	000258/2005	Fornecimento de combustíveis - CODAI	03/05 31/12/05	18.563,50
13/2005 Prorrogável RADIOBRÁS	000282/2005	Distribuição da publicidade legal impressa /ou eletrônica de interesse da UFRPE	22/02/05 21/02/10	500.000,00
14/2005 subst. P/26/2005 TELEMAR NORTE LESTE S/A	0009551/2005	Serviço telefônico fixo comutado, na modalidade de serviço local	21/02/05 31/07/05	210.000,00
15/2005 Prorrogável FADURPE	013567/2004	Apoio à execução do projeto de desenvolvimento institucional oriundo do convênio 577/SESU2004	15/02/05 14/02/06	140.000,00
16/2005 Prorrogável FADURPE	013827/2004	Apoio à execução do projeto de desenvolvimento institucional oriundo do convênio 626/SESU2004	06/04/05 05/04/06	650.000,00
17/2005 Encerrado FADURPE	013574/2004	Apoio à execução do projeto de desenvolvimento institucional oriundo do convênio 428/SESU2004	03/02/05 03/04/06	76.020,00
18/2005 - IEL	005285/2004	Seleção de estagiários IEL p/atender as neces. da UFRPE	2005 a 2006	14.000,00
19/2005 Prorrogável FADURPE	013585/2005	Cessão de uso do prédio p/ funcionar como sede da FADURPE	01/06/05 31/05/10	926,00 Mensal
20/2005 CONSTRUTORA TRILHOS LTDA	002036/2005	Complemento do sistema de abastecimento de água do campus Senador José Ermírio de Moraes - Tiúma	15/06/0514/09/2003	15.879,82
	01/2005/2005	Prorrogação do prazo de vigência	2005 a 2006	---
21/2005 Prorrogável VERA CRUZ V. PREVIDÊNCIA	00171/2005	Seguro coletivo de acidentes pessoais p/alunos estagiários da UFRPE	01/06/2005 31/05/2006	6.000,00
22/2005 Prorrogável FUND. GETÚLIO VARGAS	004756/2005	Participação da UFRPE na rede Bibliodata na condição de instituição cooperante Nível 2	01/07/2005 31/12/2005	8.814,30
23/2005 MUNICÍPIO DE SÃO LOURENÇO DA MATA	003583/2005	Concessão remunerada do espaço de 12 salas de aulas do CODAI, além de 01 sala destinada ao apoio administrativo	02/05/2005 30/04/2010	2.500,00 mensal

24/2005 NEXTEL TELECOMUNICAÇÃO S/A	003758/2005	Serviço móvel especializado-DME, mediante alocação de 10 rádios portáteis	01/07/2005 30/06/2006	7.932,00
25/2005 SIEMENS LTDA	0022069/2005	Locação de 01 central privada de comutação telefônica CPCT CPA c/tecnologia temporal digital	01/07/2005 30/06/2009	255.000,00
26/2005 Prorrogável TELEMAR	000363/2004	Serviço tel. fixo comutado na modalidade de serviço local	01/08/05 31/07/06	100.945,92
27/2005 TECMAR ENGENHARIA LTDA	006414/2004	Construção da Agroindústria Centro de Educação Profissional D. Agostinho Ikas – Tiúma	23/09/2005 22/02/2006	90.799,74
28/25005 EMBRATEL	002033/2005	Locação de 01 circuito dedicado de 128KBPS p/transmissão de dados entre o NTI e o CODAI	16/11/2005 15/12/2009	33.996,00
29/2005 INOVAR CONST. E SERVIÇOS LTDA	003527/2005	Recuperação estrutural do prédio de salas de aulas do Departamento de Zootecnia	01/11/2005 30/04/2006	99.649,97
30/2005 FJM CONSTR.LTDA	008256/2005	Construção do laboratório de digestibilidade do Departamento de Zootecnia	2005 a 2006	51.824,18
31/2005 – SUPRI E SERVIÇOS LTDA	007006/2005	Locação de 01 copiadora/impressora digital p/a Imprensa Universitária	01/11/05 30/11/09	192.000,00
32/2005 SENA SEG. INTELIG. TRANSP. DE VALORES	010804/2005	Serviço de Vigilância e Segurança Orgânica p/a Unidade Acadêmica de Garanhuns	01/11/2005 30/04/2006	126.554,90
33/2005 GEOSISTEMAS ENG. E PLANEJAMENTO	009867/2005	Laboração dos projetos complementares dos prédios do laboratório de Gastronomia, salas de aula e parques e Jardins	24/11/2005 23/02/2006	25.722,74
34/2005 FJM CONSTR.LTDA	008252/2005	Serviços de Engenharia p/conclusão do prédio Bloco de laboratórios do Departamento de Ciências Domésticas		105.993,26 tramitando
35/2005 SEIC- SERV DA INDÚSTRIA DA CONSTRUÇÃO LTDA	009109/2005	Serviço de recuperação e reforço estrutural do Colégio Agrícola D. Agostinho Ikas - CODAI	16/12/2005 15/03/2006	29.937,35
36/2005 FJM CONSTR.LTDA	008254/2005	Construção de 01 caixa d'água e execução de serviços p/conclusão do prédio da base de Psicicultura		45.864,13 tramitando
37/2005 MARCELLO SANGUINETTI ESTRUTURAS	011834/2005	Elaboração do projeto de arquitetura e demais projetos complementares da Unidade Acadêmica de Garanhuns	22/12/2005 21/06/2006	67.012,00
38/2005 KAIZEN CONST. E INCORP	011742/2005	Construção de 01 prédio com 02 pavimentos no departamento de Zootecnia		tramitando 532.079,14
39/2005 ADUFERPE	003638/2005	Cessão de uso gratuito de uma área de 131,20 m2, próxima ao prédio em que está instalado o DLCH	15/12/2005 15/12/235	---

Fonte: Pró-Reitoria de Administração - PROAD

Quanto as licitações em 2005 , as suas modalidades, seus objetivos, as aberturas, os vencedores e valores, estão listados no quadro 33 seguinte:

Quadro 33 - Relação da Comissão Permanente de Licitação - 2005

MODALIDADE	OBJETO	ABERTURA	SITUAÇÃO	VENCEDOR	VALOR R\$
Pregão 01/05 Proc.0114/05	Fornecimento de óleo diesel e gasolina comum, de forma parcelada no decorrer de 2005	Abertura 16/02/05	Encerrado	FEDERAL DISTRI. PETRÓLEO LTDA	182.250,00
Pregão 02/05 Proc.0258/05	Fornec. Óleo diesel e gasolina comum, abastecimento dos veículos da UFRPE a serviço do CODAI em 2005	Abertura 18/02/05	Encerrado	POSTO 4 CAMARAGIBE	18.563,50
Pregão Nº03/05 Proc.2069/05	Serv. de locação da Cent Priv de Comutação Telef - CPA c/tecnologia temporal digital, incluindo instalação, impl. e manut do equipamento c/substit de partes.	Abertura 03/05/05	Encerrado	SIEMENS LTDA	225.000,00
Pregão 04/05 Proc.3022/05	Aquisição de um ônibus	Abertura 06/05/05	Encerrado	COMIL-CARROCE ÔNIBUS LTDA	193.500,00
Pregão Nº05/05 Proc.0363/05	Seleção de propostas c/vistas à contratação de prestação de Serviços Telefônicos Fixo Comutado – STFC, na modalidade de Serviço Local	Abertura 19/05/05	Encerrado	TELEMAR NORTE LESTE S/A	Fixo x Fixo 54.979,00 e Fixo x Móvel 46.000,00
Pregão 06/05 Proc.4223/05	Aquisição de um Micro-Ônibus	Abertura 01/07/05	Encerrado	MARCOPOLO S.A	137.000,00

Pregão Nº07/05 Proc.5872/05	Aquisição de equipamentos (projektor, multimídia, retroprojektor, projetor de slide, televisor, videocassete e DVD).	Abertura 06/07/05	Encerrado	NORDCOMP.GRA FOLUX, LOJAS MAG. LUIZA E EDNILSON PINHO	39.972,00
Pregão Nº08/05 Proc.5869/05	Aquisição de computadores, impressoras jato de tinta e matriciais	Abertura 18/07/05	Encerrado	IBRACOMP, PLUGNET, NORCOMP	119.630,00, 13.530,00 e 5.480,00
Pregão Nº09/05 Proc.5871/05	Aquisição de mobiliário (mesa, carteira escolar, arquivo, estante, armário, cadeira, poltrona e quadro branco)	Abertura 07/07/05	Encerrado	P. CARLA, E7T, MONTMOV, JOBEMA, TRÊS S, NORTEBRAS, JURKOFLEX	112.145,00
Pregão 10/05 Proc.5870/05	Aquisição de um ônibus	Abertura 07/07/05	Encerrado	COMIL-CARROCE ÔNIBUS LTDA	194.999,00
Pregão 11/05 Proc.5487/05	Serviço de vigilância e segurança orgânica p/Unidade Acadêmica de Garanhuns	Abertura 08/07/05	Encerrado	PROPOSTAS DESCCLASSIF.	----
Pregão Nº12/05 Proc.6300/05	Aquisição de licença de uso do sistema oper. Windows XP profissional, da suite de aplicativos Office XP profissional e do antivírus Norton	Abertura 08/07/05	Encerrado	ALLEN RIO SERVIÇO SA	16.714,50
Pregão 13/05 Proc.4222/05	Aquisição de dois veículos, tipo perua, para Garanhuns	Abertura 30/08/05	Encerrado	NÃO HOUVE VENCEDOR	----
Pregão Eletr Nº14/05 Proc.3925/05	Aquisição de duas desentupidoras para utilização do SMR/DSG	Abertura 31/08/05	Encerrado	ITEM 1- NUNES OLIVEIRA MÁQU. E FERRAMENTAS ITEM 2-CANCEL.	4.900,00
Preg El 15/05 Proc.4993/05	Aquisição de uma impressora Offset	Abertura 01/09/05	Encerrado	OMNIPOL BRASIL. LTDA	86.000,00
Preg El 16/05 Proc.6960/05	Aquisição de um veículo tipo ambulância	Abertura 02/09/05	Encerrado	VIDA EMPREEND. LTDA	44.200,00
Pregão Eletr Nº17/05 Proc.4804/05	Aquisição de 192 títulos de livros	Abertura 05/09/05	Encerrado	DEP.LTDA, MM LTDA, DCPL LTDA, SOLLUS LTDA, EPP, KONTOS LTDA, T	66.482,14
Preg El 18/05 Proc.5981/05	Aquisição de 30 estantes de aço, dupla face	Abertura 08/09/05	Encerrado	E.T.& FILHO COM. E SERV.	14.399,00
Preg El 19/05 Proc.5982/05	Aquisição de três unidades climatizadoras c/capacidade p/60000 BTU/H	Abertura 09/09/05	Encerrado	RACARUNA COM. SERV.	19.780,00
Pregão Eletr. 20/05 Proc.6277/05	Aquisição de material de limpeza e produtos de higiene pessoal	Abertura 12/09/05	Encerrado	VÁRIAS EMPR. COINF. ATA DO PREGÃO ELETRON	18.276,89
Pregão Eletr Nº21/05 Proc.6278/05	Aquisição de material de expediente	Abertura 14/09/05	Encerrado	EMPRESAS COINF. ATA DO PREGÃO ELETRON	72.106,36
Pregão Eletr Nº22/05 Proc.6279	Aquisição de suprimentos para Informática	Abertura 16/09/05	Encerrado	EMPRESAS COINF. ATA DO PREGÃO ELETRON	70.151,69
Preg El Nº05 Proc.7006	Locação de uma copiadora/impressora digital para IU/UFRPE, sem franquia mensal (franquia livre)	Abertura 20/09/05	Encerrado	ACM- SUPRIMENT SERVIÇOS	192.000,00
Preg El 24/05 Proc.2033/05	Locação de um circuito dedicado de 128 KPBS p/transmisao de dados entre o NRI/UFRPE/CODAI	Abertura 21/09/05	Encerrado	EMBRATEL S.A	33.996,00
Preg El 25/05 Proc.25184/05	Aquisição de duas unidades de Gerador Estático No-Break	Abertura 22/09/05	Encerrado	LACERDA SIST DE ENERG. LTDA	10.290,00
Pregão Eletr Nº26/05 Proc.8448/05	Aquisição de Material químico e laboratorial - Garanhuns	Abertura 18/10/05	Encerrado	ISOMED; ROSE MARIE; CARVALHES; BIOSYSTEMS; MERCOLAB; CSL E OUTROS	23.699,16
Pregão Eletr Nº27/05 Proc.8380/05	Aquisição de mobiliários, equipamentos de informática, aparelho de fax, ar condicionado, etc.	Abertura 06/10/05	Encerrado	ET & FILHOS COM E SERV LTDA; OLYMPIA COM NORTE LTDA; ABR PEC AS	8.464,70

				DEREFRIG LTDA; CSL COMER	
Preg EI28/05 Proc.9240/05	Aquisição de Peças p/microcomputadores IBM PC 300GL	Abertura 07/10/05	Encerrado	COMPUSAT COMERCIAL ELETRÔN. LTDA	1.360,00
Preg EI 29/05 Proc.14498/05	Aquisição de 102 pranchetas para desenho	Abertura 10/10/05	Encerrado	MARCIO GUTGEL CARVALHO -ME	26.149,00
Pregão Eletr Nº30/05 Proc.9392/05	Aquisição de equipamentos para áudio, vídeo e foto	Abertura 11/10/05	Encerrado	FENIX COM; VG INTERPRISE CINEFOTO UNIVERSITÁRIO GRAFOLUX	31.240,00
Preg EI 31/05 Proc.9391/05	Aquisição de equipamentos de informática	Abertura 13/10/05	Encerrado	IBRACOMP; PLUGNET; S7K INFORMÁTICA	113.140,00
Pregão Eletr Nº32/05 Proc.9341/05	Aquisição de 100 títulos Garanhuns	Abertura 10/10/05	Encerrado	TECMEDD; MG SYSTEMS; CIENCIA E CULT; MM DISTRIB,TEC	113.140,00
Pregão Eletr Nº33/05 Proc.10585/05	Aquisição de 100 título - Garanhuns	Abertura 14/10/05	Encerrado	LIVR.IR; DIST.ED.PEDAGÓ GICAS; MG SYSTEMS,TEC	30.167,07
Pregão Eletr Nº34/05 Proc.10147/05	Aquisição de dois automóveis tipo perua	Abertura 18/10/05	Encerrado	ITALIANA AUTOMÓVEIS DO RECIFE LTDA	82.470,00
Pregão Eletr Nº35/05 Proc.9393/05	Aquisição de eletrodomésticos, bebedouro, aparelho de ar condicionado, televisor, DVD, videocassete e fac-simile	Abertura 17/10/05	Encerrado	FUJIOKA, TECSUPRI, VG ENTERPRISES; FS VASCONCELO	50.500,57
Pregão Eletr Nº36/05 Proc.10587/05	Aquisição de 100 títulos - Garanhuns	Abertura 18/10/05	Encerrado	SGE; MM DISTRIBUIDORA, TECMED, ENTRELINHAS; KONTOS OUTRAS	67.211,67
Pregão Eletr Nº37/05 Proc.10588/05	Aquisição de 93 títulos - Garanhuns	Abertura 18/10/05	Encerrado	MM DISTRIB, TECMED, ENTRELINHAS, KONTOS E OUTRAS	33.331,13
Pregão Eletr Nº38/05 Proc.10589/05	Aquisição de 100 títulos - Garanhuns	Abertura 19/10/05	Encerrado	MM DISTRIBUI, ENTRELINHAS, KONTOS,DISTRI,E D.PEDASG. E OUTRAS	60.745,33
Pregão Eletr Nº39/05 Proc.8954/05	Aquisição de lubrificantes automotivos	Abertura 08/11/05	Encerrado	AUTO BOX DIST. MERCONSUMO LTDA. ME PONTO TREZE COM.SER.	6.758,70
Pregão Eletr Nº40/05 Proc.6069/05	Aquisição de material de Consumo e aparelhos de medição para o Setor de Manutenção	Abertura 11/11/05	Encerrado	DIST. FER. ALENCAR, ARM. AVENIDA; DEPÓSITO DO CONSTGRUTOR	77.283,73
Preg EI 41/05 Proc.11031/05	Atualização (up grad) da configuração de 10 micros do CODAI, c/substituição de peças	Abertura 16/11/05	Encerrado	DATAGRAPHICSI NFORMÁTICA	13.672,00
Pregão Eletr Nº42/05 Proc.3806/05	Aquisição de material hospitalar, farmacológico, odontológico, de limpeza e higiene, químico, laboratorial e equipamentos e utensílios de uso médico e odontológ	Abertura 021/12/05	Encerrado	DINÂM. ODONTO HOSPITALAR, GUTEMBERG, LM, BIOSISTEMA	26.916,77
Pregão Eletr Nº43/05 Proc.9890/05	Serviço de coleta, transporte e distribuição final dos resíduos sólidos (comum) produzidos no Campus de Dois Irmãos, incluindo a locação de contedores.	Abertura 02/12/05	Encerrado	SENEAPE- SOLUÇÕES AMBIENTAIS LTDA	46.800,00
Preg EI 44/05 Proc.12615/05	Aquisição de licenças de uso da suíte de aplicativos Office e XP profissional e do antivírus Norton	Abertura 12/12/05	Encerrado	ALLEN RIO SERVIÇOS	26.270,00
Pregão Eletr Nº45/05	Aquisição de 109 títulos de livros	Abertura	Encerrado	ALSR, ROSA DO POVO,ENTRELIN	56.905,86

Proc.3806/05		13/12/05		HA CIÊNCIA E CULTURA	
Preg El 46/05 Proc.11105/05	Aquisição de 306 títulos de livros	Abertura 13/12/05	Encerrado	LIVR IR, DISTRIB. CURITIBA,MM DISTR.	144.511,12
Pregão 47/05 Proc.11294/05	Aquisição de ração animal	Abertura 14/12/05	Encerrado	R. DE SOUZA LIMA	19.723,00
Pregão Eletr N°48/05 Proc.13157/05	Aquisição de material de expediente, suprimentos para informática, material de limpeza e higiene pessoal	Abertura 14/12/05	Encerrado	HÉLIO MASASHI, FLECHA IMPORTAÇÃO, TUDO LIMP.	87.482,82
Pregão Eletr. N°49/05 Proc.13156/05	Aquisição de equipamento de informática	Abertura 13/12/05	Encerrado	A .NERI DA SILVA, PREMIER TECN, PLUGNET, CIL COMÉRCIO, LDEFM, BOCARDIO RIO	258.119,60
Preg El 50/05 Proc.13235/05	Aquisição de equipamentos de cocção exaustão, refrigeração etc, para RU	Abertura 14/12/05	Encerrado	MADERNOX, COZIL, COZIEME E ENCAL	62.420,00
Pregão Eletr N°51/05 Proc.10695/05	Aquisição de equipamentos para áudio, vídeo e fotos	Abertura 14/12/05	Encerrado	SERVEN COMER, SPECTRO 180 MEGA CINEFORO UNIVERSITÁ.	15.273,00
Pregão Eletr N°52/05 Proc.09305/05	Aquisição de mobiliários e persianas	Abertura 14/12/05	Encerrado	ET&FILHOS COMERCIO, ESTRELAS COM. SERV. GRAFOLUX	86.593,78
Preg El 53/05 Proc.10633/05	Contratação de serviços técnicos profissionais especializados	Abertura 15/12/05	Encerrado	NÃO HOUE VENCEDOR	----
Pregão Eletr. N°54/05 Proc.12892/05	Aquisição de 0e servidores de aplicação	Abertura 16/12/05	Encerrado	AÇÃO SOLUÇÃO EQUIP.INFORMÁT ICA LTDA	72.944,00
Preg El 55/05 Proc.11105/05	Aquisição de 03 aparelhos de ar condicionado, tipo split, para o auditório da PREE/UFRPE	Abertura 19/12/05	Encerrado	WELBO PEREIRSA WANDERLEY	19.900,00
T. de Preços 01/05 Pr.11742/05	Construção de um prédio de dois pavimentos no Departamento de Zootecnia	Abertura 17/11/05	Encerrado	KAIZEN LTDA	532.079,14
TP N°02/05 Proc.13021/05	Construção parcial do prédio de salas de aulas e laboratórios p/curso de Gastronomia e Segurança Alimentar do DTR/UFRPE	Abertura 12/12/05	Julgament RECURSO ADMINIST. PI/UFRPE		
TP N°03/05 Proc.13023/05	Reforma das instalações do Restaurante Universitário da UFRPE	Abertura 12/12/05	Julgament RECURSO ADMINIST. PI/UFRPE		
Concorrência N°01/05 Proc.0924/05	Ces. de uso sob a forma onerosa, de um espaço físico c/área de 75m, no 1º andar do CEGOE/UFRPE em Dois Irmãos, Recife/PE, p/exploração de atividade de Cantina	Abertura 12/04/05	Encerrado	NÃO HOUE VENCEDOR	
Concorrência N°02/05 Proc.08574/05	Cessão de uso sob a forma onerosa, de um espaço físico c/área de 75m2, no 1º andar do CEGOE/UFRPE em Dois Irmãos, Recife/PE, p/exploração de atividade de Cantina	Abertura 28/09/05	Encerrado	NÃO HOUE VENCEDOR EMPRESA PARTIC. INABILITADA	
Concorrência N°03/05 Proc.09344/05	Cessão de uso sob a forma onerosa, de um espaço físico c/área de 8,20m2, no 1º andar DA bc/UFRPE em Dois Irmãos, Recife/PE, p/instalação de uma copiadora	Abertura 01/11/05	Encerrado	LICITAÇÃO DESERTA	
Conc. 04/05 Proc.10340/05	Construção de dois prédios de salas de aulas na Unidade Acadêmica de Garanhuns	Abertura 28/11/05	Encerrado	ERDNA ENGENHA. LTDA	1.895.980,28
Convite N°01/05 Proc.2036/05	Execução dos serviços de complemento do sistema de abastecimento de água Campus Senador Ermírio de Moraes em Tiúma	Abertura 18/04/05	Encerrado	CONSTRUTORA TRILHUS	15.879,82
Convite N°02/05 Proc.6414/05	Construção da Agroindústria do Centro de Educação Profissional D.Agostinho Ikas-Tiúma no Campus Senador José Ermírio de Moraes	Abertura 18/04/05	Encerrado	TECMAR ENGENHARIA LTRDA	90.799,74

Convite Nº03/05 Proc.1122/05	Aquisição de licenças de uso dos sistema operacional Windows XP profissional, da suite de aplicativos Office XP profissional de antivírus Norton	Abertura 19/04/05	Encerrado	ITEM 01-F&R-; ITEM 02-PIC INF; ITEM03A-BENSUL	37.967,50
Convite Nº04/05 Proc.2138/05	Aquisição de peças de veiculos	Abertura 20/06/05	Encerrado	RONCAR, EXTRA, QUTOBOX, ACESSORAUTOS E LAB. IGUAÇU	16.165,66
Convite 05/05 Proc.3527/05	Obra de recuperação estrutural do Prédio de salas de aulas do DZ/UFRPE	Abertura 05/10/05	Encerrado	INOVAR CONSTRUÇÕES E SERVIÇOS LTDA	99.649,97
Convite 06/05 Proc.9109/05	Serviços de recuperação e reforço estrutural do CODAI, incluindo reforma do subsolo e da Biblioteca	Abertura 04/10/05	Abertura Proposta 03/11/05	SEIC LTDA	29.937,35
Convite 07/05 Proc.8256/05	Obra de construção parcial do laboratório de Digestibilidade do Departamento de Zootecnia	Abertura 04/10/05	Encerrado	FJM CONSTRUÇÕES LTDA	51.824,18
Convite 08/05 Proc.8252/05	Serviço de Eng. para a conclusão do Prédio Bloco de Laboratórios do Departamento de Ciência Florestal	Abertura 05/10/05	Encerrado	FJM CONSTRUÇÕES LTDA	105.993,26
Convite 09/05 Proc.8254/05	Construção de uma caixa de água e execução de serviço p/a conclusão do prédio da base de piscicultura	Abertura 11/10/05	Encerrado	FJM CONSTRUÇÕES .LTDA	45.864,13
Convite Nº10/05 Proc.9867/05	Elaboração dos projetos complementares aos projetos de arquitetura dos prédios do Lab.de Gastronomia, de salas de aulas e da unidade de parques e jardins	Abertura 25/10/05	Encerado	GEOSISTEMAS ENGENHARIA E PLANEJAMENT	25.722,74
Convite 11/05 Proc.11834/05	Elaboração do projeto de arquitetura e demais projetos da Unidade Acadêmica de Garanhuns-UAG	Abertura 09/11/05	Encerrado	MS MARCELOS SANGUINEITI ESTRUTUR..LTDA	67.012,00
Convite 12/05 Proc.13020/05	Construção parcial do prédio onde será instalada a Divisão de Parques e Jardins da Zona 03 de Dois Irmãos	Abertura 06/12/05	Encerrado	INOVAR CONSTRUÇÕES E SERVIÇOS LTDA	88.227,35
Convite 13/05 Proc.11769/05	Reforma da parte posterior do prédio da I. Universitária p/instalação do curso de Educação à Distância	Abertura 15/12/05	Encerrado	CGF ENGENHARIA	33.719,35
Convite 14/05 Proc.13478/05	Reforma do Laboratório de Carne incluindo parte da demolição do prédio do DZ/UFRPE	Abertura 15/12/05	Encerrado	CONOLLY GOMES	68.965,44
Convite 15/05 Proc.13476/05	Reformas na BC, DEPA, DB,DCD, DFM DMV	Abertura 15/12/05	Encerrado	CONSTRUTOTRA INCORPORADOR ACAPAZ	102.396,04
Convite 16/05 Proc.13563/05	Aquisição p/equipamentos p/áudio, vídeo e fotos	Abertura 16/12/05	Encerrado	SEERVEN COMÉRCIO	5.668,00
Convite 17/05 Proc.13566/05	Aquisição equipamentos informática	Abertura 16/12/05	Encerrado	NORD COMP NORDESTE DWH TECNOLOGIA	5.440,00
Convite 18/05 Proc.13634/05	Aquisição de material de expediente e informática	Abertura 16/12/05	Encerrado	I.BARBOSA, DATA VOICE, RIPEL, CIL COMÉRCIO,LIPAC	50.809,51
Convite 19/05 Proc.13564/05	Aquisição de equipamentos de laboratório de física	Abertura 16/12/05	Encerrado	MSR LABORATÓRIO	36.306,00
Convite 20/05 Proc.14076/05	Aquisição de equipamentos de cocção, exaustão e refrigeração	Abertura 23/12/05	Encerrado	EDMILSON MARQUES DA SILVA E ENCAL	36.425,00
Convite 21/05 Proc.14088/05	Aquisição de Notebook, impressora laser e equipamentos GPS e máquina fotográfica	Abertura 23/12/05	Encerrado	NORDCOMP E WANTEK	6.946,00
Convite 22/05 Proc.14065/05	Reformas do DQ, DFM, DMV e na sala de recepção da Reitoria, WC, casa 2	Abertura 23/12/05	Encerrado	CYSNEIROS & SILVA CONSTR	57.334,61
Convite Nº23/05 Proc.14094/05	Aquisição de equipamentos para laboratórios	Abertura 23/12/055	Encerrado	AAKER SOLUTIONS LTDAMARTE EQUIPAMENTOS P/LABORATÓRIO	18.595,90
Valor total licitado em 2005					7.148.002,75

Fonte: Pró-Reitoria de Administração – PROAD

Outras atividades administrativas foram realizadas em 2005 nos demais departamentos acadêmicos:

Departamento de Química:

- Finalização do Planejamento estratégico (PDI) deste departamento para 2005-2010;
- Planejamento para implantação do Curso de Licenciatura em Química no turno da tarde em 2006.1, no Campus de Dois Irmãos, ampliando em 50% a oferta anual de vagas oferecidas;
- Planejamento para implantação do Curso de Licenciatura em Química em 2006.2na Unidade Acadêmica de Serra Talhada;
- Suporte Técnico à construção do Centro de Apoio à Pesquisa (CENAPESQ);
- Suporte Técnico ao delineamento dos perfis e obtenção de orçamento dos equipamentos científicos a serem adquiridos por importação direta para o CENAPESQ;
- Expansão da Informatização do DQ, tanto da parte administrativa quanto da Biblioteca setorial (sala de estudo) e sala de Professores (100% dos docentes dispõem de computadores e Internet em suas áreas de trabalho);
- Planejamento e croqui de um prédio de dois pavimentos com área total de 480m², para sediar 02 laboratórios de ensino (área de química orgânica e área de química inorgânica); duas salas de aulas, 08 salas de professores, dois banheiros e três laboratórios de pesquisa; Reestruturação e informatização de Sala de Estudo do DQ para acomodar mini biblioteca setorial com ampliação do acervo (atualmente, ente com 500 obras, todas adquiridas através de doações), aquisição de equipamentos, software de gerenciamento e mobília, alocação de um técnico Administrativo e dois estudantes estagiários.

O **Departamento de Educação** no ano letivo de 2005 empreendeu um grande esforço inovador com a implantação do Curso Normal Superior. Trata-se de um curso que vai beneficiar prioritariamente as camadas mais excluídas da sociedade. Destacam-se também em 2005, os Programas de extensão Universitária, particularmente o INCUBACOOOP, assim como os cursos de especialização com o Ministério do Desenvolvimento Agrário – MDA.

No **Departamento de Tecnologia Rural** foi montada uma Área de Pesquisa composta de Estação Lisimétrica, Meteorológica e de Coleta, que está em fase de finalização. A iniciativa é de grande importância para a Universidade, já que oferece infra-estrutura para a pesquisa de campo na área de Engenharia de água e solo, e dá suporte ao Programa de Pós-Graduação em Engenharia Agrícola. O projeto está sendo realizado no Departamento de Tecnologia Rural (DTR) da UFRPE, na Área de Recursos Hídricos, e foi idealizado pelo professor do departamento Ronaldo Freire de Moura, que coordena a montagem.

No **Departamento de Pesca e Aqüicultura – DEPAq**, ao longo do ano de 2005, foi dada continuidade à realização de reuniões mensais regulares, com professores, servidores e alunos do DEPAq, durante as quais foi possível discutir e decidir sobre todos os assuntos de interesse do Departamento, assegurando um processo de gestão transparente e democrático, que tem tido, como principal resultado positivo, o envolvimento e a responsabilização de todos com os destinos do DEPAq. Várias melhorias foram alcançadas com recursos próprios, incluindo a manutenção sistemática dos computadores através de um técnico em informática contratado para este fim; contratação de um jardineiro para manutenção das áreas externas; realização de reforma na sala de navegação; recuperação dos aquários; colocação de grades externas na Secretaria e Diretoria; substituição da porta principal de alumínio e vidro; impressão do folder do Curso de Engenharia de Pesca; implantação de um sistema de coleta seletiva de lixo; renovação dos letreiros indicativos dos laboratórios e revisão e reparo das descargas dos banheiros. Com o apoio das instâncias superiores da UFRPE, foi realizada a substituição do transformador e a Instalação de extintores de incêndio no prédio sede.

Durante o exercício, foram realizados eventos de extensão, incluindo palestras, seminários e exposições, algumas das quais com grande repercussão. Foram recebidas cerca de 200 escolas de nível fundamental e médio, para realização de feiras de conhecimento, estimando-se que um total aproximado de 1.000 alunos tenham sido atendidos.

Pelo segundo ano seguido, foi realizado um seminário de ensino e pesquisa, no qual, durante um dia inteiro, todos os Professores do Departamento, com a participação dos alunos, apresentaram as atividades de ensino e pesquisa sob sua responsabilidade, identificando-se várias oportunidades de aprimoramento. Em abril, foi realizado o II Seminário de Conscientização sobre o Uso de Drogas, com o objetivo conscientizar os discentes sobre o problema, alertando sobre os prejuízos para a saúde, assim

como as implicações criminais, sociais e profissionais. Ao longo do evento, foram realizadas palestras de especialistas, psicólogos e profissionais da Engenharia de Pesca. Em termos de festividades, foram celebradas a páscoa no DEPECA, com distribuição de peixes para os funcionários e professores, o São João e o Natal, também com distribuição de cestas entre professores e funcionários.

Em relação aos esforços de pesquisa, foram desenvolvidas 24 Convênios com diversas instituições no País, resultando em uma captação de recursos superior a 6 milhões de reais, cerca de 20% acima do alcançado em 2004.

5.1.2. RECURSOS HUMANOS

O objetivo prioritário da Administração em relação à política de desenvolvimento de recursos humanos em 2005:

- Encaminhamento à Instância Superior processo para modificação da atual estrutura organizacional e nomenclatura deste Departamento, cuja proposta é passar para nível e Pró-Reitoria de Gestão de Pessoas;
- Renovação da estrutura física do DP para melhorar a capacidade e qualidade de atendimento;
- Criação e implantação da página do Departamento Pessoal na Internet, ligado diretamente ao site e UFRPE, com todas as informações e notícias referentes ao Departamento e de interesse dos servidores;
- Desenvolvimento do Programa de Capacitação/2006 dos servidores técnico-administrativos voltado para a Lei 11.091 de 12/01/05, com disponibilização na Internet do Programa e ficha de inscrição para os cursos, na página do DP.

5.1.2.1 CORPO DOCENTE DO ENSINO SUPERIOR

No quadro 34 abaixo de Titulação do Docente Superior efetivo, sem os visitantes e substitutos, nota-se o esforço empreendido pelos professores da Universidade Federal Rural no sentido da melhoria de sua capacitação. Comparando os dados do ano anterior 2004 com o exercício 2005, o número de doutores teve um crescimento expressivo de 21,68% e uma redução de docentes graduado de -22,22% . Isto demonstra a alta qualificação do corpo docente da UFRPE que atualmente é constituído de 64,10% doutores.

Quadro 34 - Docente Superior por Titulação 2004/2005

TITULAÇÃO	2005				2004				VARIÇÃO
	nº	%	Subst	Visit	nº	%	Subst	Visit	
Doutor	275	64,10	8	1	226	58,40	2	2	21,68
Mestre	113	26,34	49	0	117	30,23	43	-	-3,41
Especialização	27	6,29	0	0	26	6,71	-	-	3,84
Graduado	14	3,99	66	0	18	4,65	61	-	-22,22
TOTAL	429	100	123	1	387	100	106	2	10,85

Fonte: Pró-Reitoria de Planejamento – PROPLAN

Gráfico 07 - Percentual de Docentes Ativos, por Titulação - 2005

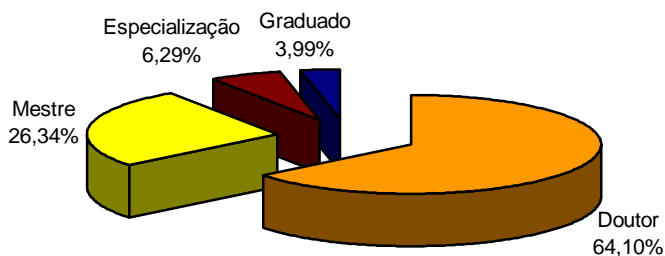

O Demonstrativo numérico, do quadro abaixo, relacionado ao Docente Superior efetivo por Classe, apresenta que 80,65% de professores da UFRPE são adjuntos e comparando com o ano anterior, verifica-se uma variação de 18,49%.

Quadro 35 - Docente Superior por Classe

CLASSE	2005		2004		VARIÇÃO
	nº	%	nº	%	
Titular	4	0,93	5	1,29	-20
Adjunto	346	80,65	292	75,45	18,49
Assistente	68	15,85	76	19,64	-10,52
Auxiliar	11	2,56	14	3,60	-21,42
TOTAL	429	100	387	100	10,85

Fonte: Pró-Reitoria de Planejamento – PROPLAN

Gráfico 08 - Percentual de Docentes Ativos, por Classe - 2005

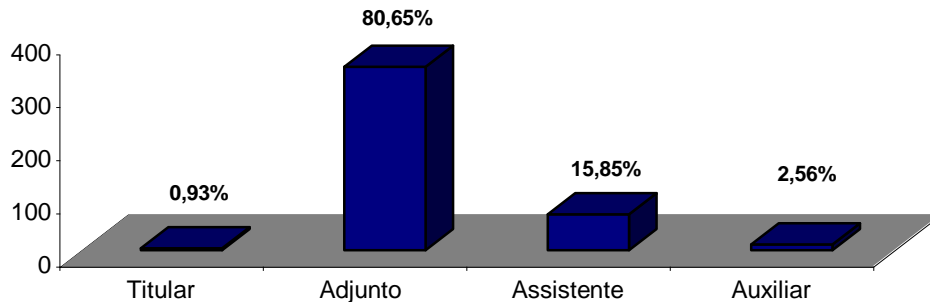

Quadro 36 - Carga Horária - 2005

Docentes	DE	40	20	TOTAL
Efetivo	413	11	5	429
Substituto	0	88	35	123
Visitante	1	0	0	1
Total	414	99	40	553

Fonte: Pró-Reitoria de Planejamento – PROPLAN

5.1.2.2 TÉCNICO ADMINISTRATIVO

Na análise do Técnico-Administrativo por Nível, referente aos anos 2004/2005, se acentua uma diminuição de servidores de -0,86%. A maior concentração de técnicos, 62,65%, são do nível médio.

Quadro 37 - Técnico-Administrativo por Nível

NÍVEL	2005		2004		VARIÇÃO
	nº	%	nº	%	
Superior	149	18,67	151	18,76	-1,32
Médio	500	62,65	502	62,36	-0,40
Apoio	149	18,67	152	18,88	-1,97
TOTAL	798	100	805	100	-0,86

Fonte: Pró-Reitoria de Planejamento - PROPLAN

Quanto à capacitação do Técnico-Administrativo, em 2005, 12 técnicos cursam mestrado e doutorado em instituições do país e visando ainda mantê-los atualizados foram oferecidos 21 diferentes cursos pelo Departamento de Pessoal, com a participação de 175 servidores, conforme quadro abaixo:

Quadro 38 - Capacitação do Técnico-Administrativo - 2005

Nº	NOME DO CURSO	QUANT DE CAPACITADOS	PERÍODO
01	Formação e Atualização de Membros de Comissão de Processo Disciplinar	01	14 A 18/02/2005
02	Siape Básico	01	30/05 a 03/06/2005
03	Oficina de Planejamento Estratégico do DP da UFRPE	51	29,30/04 e 01/05/2005
04	Licitações e Contratos	01	11,12 e 13/05/2005
05	Laboratório de Aprendizagem, Motivação, Aspiração e Desafios	10	09/06, 16/06, 30/06 e 07/07/2005
06	A Nova Previdência Social para os Servidores Públicos	03	02 e 03/06/2005
07	Oficina de Gerência Administrativa	64	17 e 18/06/2005
08	Vídeo conferência Férias	05	05/07/2005
09	Planejamento e Organização do Cerimonial Universitário	02	01 a 04/08/2005
10	Contas a Pagar e a Receber no Siafi	05	03 a 05/08/2005
11	XXVI Curso Sobre Controle Registro Acadêmico de Instituições de Ensino Superior	03	29 a 31/08/2005
12	Siape X Siapecad	03	12 a 16/09/2005
13	1º Encontro Regional Simultâneo	14	08, 22 e 29/08/2005
14	IX CONPARH – Congresso Paranaense de Recursos Humanos	02	21 a 23/09/2005
15	6º Encontro Nacional de Estágio	01	27 a 29/09/2005
16	Gerenciamento de Projetos	01	10 e 11/10/2005
17	Mobilizando Equipes	02	10,11 e 13/10/2005
18	Melhoria de Gerência Pública	02	21 a 24/11/2005
19	Legislação Aplicada À Logística de Suprimento	01	18 e 19/10/2005
20	Elaboração de Editais para Aquisição no Setor Público	01	20 E 21/10/2005
21	Formação de Pregoeiros – Pregão Eletrônico	02	26 e 27/10/2005

Fonte: Departamento de Pessoal - DP



6. GESTÃO FINANCEIRA

6.1 ORÇAMENTO E FINANÇAS

Aprovado, de acordo com a Resolução CEPE nº 02/2005, o Orçamento Próprio da Universidade Federal Rural de Pernambuco, para o exercício de 2005, no total de R\$ 118.711.267,00 (cento e dezoito milhões, setecentos e onze mil, duzentos e sessenta e sete reais), conforme discriminação abaixo:

Quadro 39 - Quadro Síntese do Orçamento por Grupo de Despesa 2005

TOTAL DA UNIDADE	118.711.267,00
Por Função	
09 Previdência Social	44.800.725,00
12 Educação	73.910.542,00
Por Subfunções	
128 Formação de Recursos Humanos	90.000,00
272..Previdência do Regime Estatutário	44.800.725,00
306 Alimentação e Nutrição	2.259.664,00
331 Proteção e Benefícios ao Trabalhador	838.725,00
363 Ensino Profissional	434856,00
364 Ensino Superior	70.067.432,00
365 Educação Infantil	174.865,00
571 Desenvolvimento Científico	45.000,00
Por Programas	
0089 Previdência de Inativos e Pensionistas da União	44.800.725,00
0461 Promoção da Pesquisa do Desenvolvimento Científico e Tecnológico	45.000,00
0750 Apoio Administrativo	3.273.254,00
1062 Democratizando o Acesso a Educação Profissional , Tecnológica e Universitária	434.856,00
1067 Gestão da Política da Educação	90.000,00
1073 Universidade do Século XXI	69.966.832,00
1375 Desenvolvimento do Ensino da Pós-Graduação e da Pesquisa Científica	100.600,00
Por Fontes e Grupos de Despesas	
100 Recursos Ordinários	4.060.654,00
Outras Despesas Correntes	3.960.654.819,00
Investimentos	100.000,00
112 Recursos Destinados Manutenção desenvolvimento de Ensino	69.403.654,00
Pessoal e Encargos Sociais	58.919.973,00
Outras Despesas Correntes	8.483.681,00
Investimentos	2.000.000,00
153 Contribuição p/Financiamento da Seguridade Social	14.001.061,00
Pessoal e Encargos Pessoais	14.001.061,00
156. Contribuição p/o Plano de Seguridade Social do Servidor	30.799.664,00
Pessoal e Encargos Pessoais	30.799.664,00
250 Recursos Não-Financeiros Diretamente Arrecadados	446.074,00
Outras Despesas Correntes	346.047,00
Investimentos	100.000,00
280 Recursos Financeiros Diretamente Arrecadados	187,00
Outras Despesas Correntes	187,00
TOTAL GERAL	118.711.267,00
Pessoal e Encargos Sociais	103.720.698,00
Outras Despesas Correntes	12.790.569,00
Investimentos	2.200.000,00

Fonte: Pró- Reitoria de Administração- PROAD

6.2 ORÇAMENTO GLOBAL 2005

No Exercício de 2005 o Orçamento Inicial aprovado referente Fonte de Recursos Tesouro e Recursos Próprios totaliza o valor de **R\$ 118.711.267,00** sendo: Pessoal o valor de **R\$ 103.720.698,00**, Custeio o valor de **R\$ 12.790.569,00** e Capital o valor de **R\$ 2.200.000,00**, houve Suplementações (acréscimos e reduções) no total de **R\$ 9.781.203,00**.

Somando-se a este Orçamento Inicial o valor de **R\$ 12.527.194,52** referente ao Orçamento dos Órgãos Concedentes (Convênios), sendo Custeio o valor de **R\$ 5.221.029,77** e Capital o valor de **R\$ 7.306.164,75**, havendo uma redução de **R\$ 2.780,64** referente Bloqueio de Crédito Orçamentário, resultando um Orçamento Final no valor de **R\$ 12.524.413,88**.

Portanto, o Orçamento Inicial do Tesouro, mais Recursos Próprios, mais Convênios totaliza **R\$ 131.238.461,52**, mais os acréscimos e menos as reduções constantes da coluna Suplementação totalizando **R\$ 9.778.422,36**, resulta o Orçamento Final no valor total de **R\$ 141.016.883,88**.

Conforme demonstração do quadro abaixo:

Quadro 40 – Fontes de Recursos por Natureza de Despesa

FONTES DE RECURSO	INICIAL	SUPLEMENTAÇÃO	FINAL	CRÉDITO RECEBIDO	% DE AUMENTO
Tesouro	118.265.033,00	9.405.684,00	127.670.717,00	-	7,95
Pessoal	103.720.698,00	9.190.724,00	112.911.422,00	-	8,86
Custeio	12.444.335,00	(20.331,00)	12.424.004,00	-	(0,16)
Capital	2.100.000,00	235.291,00	2.335.291,00	-	11,20
Recursos Próprios	446.234,00	375.519,00	821.753,00	-	84,15
Custeio	346.234,00	375.519,00	721.753,00	-	108,46
Capital	100.000,00	-	100.000,00	-	100,00
Subtotal (A)	118.711.267,00	9.781.203,00	128.492.470,00	-	8,24
Saldos (Exerc. Ant) (B)	-	-	-	-	-
Total Orçado (A+B)	118.711.267,00	9.781.203,00	128.492.470,00	-	8,24
Créd.Recebidos (C)	12.527.194,52	(2.780,64)	12.524.413,88	12.524.413,88	(0,02)
Convênio/portaria (C)					
Custeio	5.221.029,77	(2.780,64)	5.218.249,13	5.218.249,13	(0,05)
Capital	7.306.164,75	-	7.306.164,75	7.306.164,75	100,00
Total Geral (A+B)+C	131.238.461,52	9.778.422,36	141.016.883,88	12.524.413,88	7,45

Fonte: Departamento de Contabilidade e Finanças - DCF

6.3 ORÇAMENTO FINAL E EXECUÇÃO – 2005

O Orçamento Final referente Exercício de 2005 totaliza o valor de **R\$ 128.492.470,00**, distribuído para Fonte de Recursos Tesouro: Pessoal o valor de **R\$ 112.911.422,00**, Custeio o valor de **R\$ 12.424.004,00** e Capital o valor de **R\$ 2.335.291,00**; Para Recursos Próprios: Custeio o valor de **R\$ 721.753,00** e Capital o valor de **R\$ 100.000,00**, onde realizamos Despesas no total de **R\$ 127.485.482,82**, sendo para a Fonte de Recursos Tesouro: Pessoal o valor de **R\$ 112.280.490,33**, Custeio o valor de **R\$ 12.270.358,71** e Capital o valor de **R\$ 2.333.985,62**; Para Recursos Próprios: Custeio o valor de **R\$ 502.801,91** e capital o valor de **R\$ 97.846,25**.

Somando-se a este Orçamento está demonstrado o Orçamento Final dos Órgãos Concedentes (Convênios) que totaliza **R\$ 12.524.413,88**, distribuído para Custeio o valor de **R\$ 5.218.249,13** e Capital o valor de **R\$ 7.306.164,75**. Onde realizamos Despesas no valor de **R\$ 12.502.044,13**, sendo para Custeio o valor de **R\$ 5.195.879,38** e Capital o valor de **R\$ 7.306.164,75**.

Concluindo-se, portanto, que para um Orçamento Final no valor total de **R\$ 141.016.883,88**, realizamos Despesas no valor total de **R\$ 139.987.526,95**, referente Fontes de Recursos Tesouro, Recursos Próprios e Convênios.

Conforme demonstração no quadro seguinte:

Quadro 41 - Orçamento Final/ Despesas Realizadas/2005

ORIGEM DO RECURSO E NATUREZA DA DESPESA	ORÇAMENTO FINAL	DESPESAS REALIZADAS
TESOURO NACIONAL	127.670.717,00	126.884.834,66
Pessoal	112.911.422,00	112.280.490,33
Custeio	12.424.004,00	12.270.358,71
Capital	2.335.291,00	2.333.985,62
Recursos Próprios	821.753,00	600.648,16
Custeio	721.753,00	502.801,91
Capital	100.000,00	97.846,25
Subtotal (A)	128.492.470,00	127.485.482,82
Saldos (Exerc. Anter) (B)	-	-
Total Orçado (A+B)	128.492.470,00	127.485.482,82
CRÉDITO RECEBIDO (C)		
Convênio /portaria (C)		
Custeio	5.218.249,13	5.195.879,38
Capital	7.306.164,75	7.306.164,75
Total Créditos Recebidos (C)	12.524.413,88	12.502.044,13
Total Geral (A+B)+C	141.016.883,88	139.987.526,95

Fonte: Departamento de Contabilidade e Finanças - DCF

6.4 EXECUÇÃO ORÇAMENTÁRIA RECURSOS DE CONVÊNIOS – 2005

As Dotações Orçamentárias oriundas dos Órgãos Concedentes (Convênios), estão relacionadas neste Demonstrativo com os respectivos números de Convênios e Órgão Financiador, os objetivos a que se propõem e os valores Orçados e Realizados, demonstrando, portanto os Convênios celebrados no exercício de 2005.

Quadro 42 - Valor do Convênio Orçado e Executado

CONVÊNIO/ÓRGÃO FINANCIADOR	OBJETIVO DO CONVÊNIO	VALOR ORÇADO (A)	VALOR EXECUTADO (B)	B/A (EM %)
082/SESU/2005	Apoio para atender despesas com reformas do Restaurante Universitário e o antigo Prédio da Diretoria do Deptº de Zootecnia, bem como construção do Prédio Administrativo do Deptº de Zootecnia.	850.000,00	821.544,58	96,65
300/SESU/2004	Apoio p/ implantação do Projeto Reformando Educação, uma proposta de inclusão social para assentamento de reforma agrária - PROEXT	12.000,00	10.960,23	91,34
304/SESU/2004	Projeto de Educação Ambiental	13.200,00	12.862,95	97,45
577/SESU	Implantação da Unidade Acadêmica de Garanhuns	3.975.000,00	3.499.748,58	88,04
150/SESU/2005	Implantação da Unidade Acadêmica de Serra Talhada da UFRPE	4.000.000,00	4.000.000,00	100
PROF 0001/017/CAPES	Apoio as atividades inovadoras do Programa de Fomento a Pós-Graduação – PROF, voltadas para seu desenvolvimento acadêmico – científico.	2.274.810,61	2.274.639,98	99,99
PICDT 094/030/CAPES	Para atender despesas com o Convênio PICDT	144.881,00	141.080,00	97,38
PRODOC 158/03-8	Para atender despesas dentro do Programa de absorção temporária – Doutores - PRODOC	13.000,00	12.999,14	99,99
PQI 092/CAPES	Programa de Qualificação Institucional - PQI	112.611,96	112.285,69	97,71
PQI 093/CAPES	Programa de Qualificação Institucional - PQI	25.203,96	25139,60	99,74
PRODOC 189/CAPES	Para atende despesas dentro do Programa de Absorção temporária de Doutores PRODOC	6.000,00	6.000,00	100
Projeto 153PRODETAB	Projeto 153 – Edital 02/01 – Sistema Competitivo - PRODETAB	23.125,48	23.094,70	99,87
SEED 12/2005	Implementação do primeiro ano do Curso de Licenciatura em física, na modalidade a distância com o Plano de Trabalho e Projeto básico.	760.295,00	760.277,28	100
TOTAL		12.210.128,01	11.700.632,73	95,82

Fonte: Departamento de Contabilidade e Finanças – DCF



7. ATIVIDADES COMUNITÁRIAS

7.1 ASSISTÊNCIA ESTUDANTIL

Através do Departamento Estudantil, o universitário da UFRPE durante a gestão 2005, recebeu apoio em diversos campos da sua vida acadêmica. O Departamento atualmente oferece ao estudante universitário a garantia das condições mínimas necessárias à sua própria sobrevivência social, tais como, residência estudantil, que assistem ao aluno carente de ambos os sexos, assistência médico-odontológica, restaurante universitário e serviços psicológicos e apoio atividades sócio-culturais e comunitárias, tratando também da coordenação e participação efetiva dos discentes em programas de desenvolvimento cultural e atividades extracurriculares.

7.2. RESIDÊNCIA ESTUDANTIL

A Universidade mantém quatro residências estudantis, sendo três masculinas e uma feminina, que assiste alunos carentes, oriundos da zona rural. Demonstramos abaixo a distribuição de vagas residenciais por área/cursos.

Quadro 43 - Residentes por Área

ÁREAS CURSOS	NÚMERO DE RESIDENTES					
	MASCULINO				FEMININO	TOTAL GERAL
	RES 1	RES 2	RES 3	TOTAL	RES 4	
CIÊNCIAS EXATAS E DA TERRA						
Licenciatura em Física	-	02	01	03	-	03
Licenciatura em Matemática	-	01	-	01	-	01
Licenciatura em Química	-	-	01	01	-	01
CIÊNCIAS BIOLÓGICAS						
Bel. em Ciências Biológicas	03	-	-	03	04	07
Licenciatura em Ciências Biológicas	01	-	-	01	01	02
CIÊNCIAS AGRÁRIAS						
Agronomia	21	18	10	49	07	56
Medicina Veterinária	06	07	05	18	01	19
Engenharia Florestal	05	06	01	12	02	14
Engenharia de Pesca	03	-	-	03	-	03
Zootecnia	04	05	04	13	05	18
Licenciatura Agrícola- Form.Prof.						
Engenharia Agrícola e Ambiental	-	02	-	02	01	03
CIÊNCIAS HUMANAS E SOCIAIS						
Economia Domésticas	-	-	-	-	-	-
Licenciatura em Economia Domésticas	-	-	-	-	-	-
Bel. em Economia Rural	-	-	01	01	01	02
Licenciatura em História	01	02	-	03	-	03
Bacharelado em C. Sociais Sociol. Rural	-	01	01	02	-	02
TOTAL GERAL	44	44	24	112	22	134

Fonte: Departamento de Assistência Estudantil - DAE

7.3. BOLSA ALIMENTAÇÃO

É assegurada a alimentação, três refeições por dia, a todos alunos residentes, alguns comprovadamente carentes que residem na cidade, através do Restaurante Universitário que atende também aos servidores da UFRPE. O quadro 44 seguinte representa mensalmente as três refeições servidas aos alunos e as despesas durante a Gestão 2005.

Quadro 44 - Refeições Servidas por Mês aos Residentes/Carentes - 2005

MÊS	NÚMERO DE REFEIÇÃO				DESPESAS TOTAL
	CAFÉ	ALMOÇO	JANTAR	TOTAL	
Janeiro	3710	7594	5409	16.713	51.626,60
Fevereiro	1749	3430	2810	7.989	24.690,30
Março	3526	7213	5425	16.164	49.961,80
Abril	3994	7342	5458	16.794	51.743,80
Maiο	3289	7170	5006	15.465	51.732,84
Junho	3816	7486	5119	16.421	54.765,02
Julho	2823	5927	4036	12.786	42.715,14
Agosto	3682	6916	4907	15.505	51.659,02
Setembro	3497	7200	5221	15.918	53.187,90
Outubro	3518	6302	4670	14.490	48.235,68
Novembro	3537	6843	4751	15.131	50.443,28
Dezembro	3278	5962	4151	13.391	44.562,74
TOTAL GERAL	40.419	79.385	56.963	176.767	575.315,12

Fonte: Departamento de Assistência Estudantil - DAE

Quadro 45 - Variação dos Preços / Refeições (R\$)

REFEIÇÃO	JANEIRO ATÉ ABRIL	MAIO ATÉ DEZEMBRO
CAFÉ	R\$ 2,70	R\$ 2,92
ALMOÇO	R\$ 3,20	R\$ 3,46
JANTAR	R\$ 3,20	R\$ 3,46
TOTAL	R\$ 9,10	R\$ 9,84

Fonte: Departamento de Assistência Estudantil - DAE

7.4. BOLSA DE TRABALHO

Foram oferecidas bolsas de trabalho aos alunos dos cursos de Graduação da UFRPE, demonstrativo abaixo.

Quadro 46 - Número de Bolsista Segundo o Tipo de Bolsa - 2005

CURSO	Nº DE BOLSISTA	DURAÇÃO (MESES)	VALOR MENSALR\$
Gastronomia e Segurança Alimentar	01	02	150,00
Agronomia	08	02	150,00
Licenciatura em C. Biológica	01	02	150,00
Bacharelado em C. Biológica	03	02	150,00
Medicina Veterinária	03	02	150,00
Zootecnia	03	02	150,00
Engenharia Agrícola e Ambiental	02	02	150,00
Licenciatura em História	03	02	150,00
Economia Doméstica	03	02	150,00
Licenciatura em Química	01	02	150,00
Licenciatura em Matemática	02	02	150,00

Fonte: Departamento de Assistência Estudantil - DAE

7.5 ASSISTÊNCIA MÉDICO ODONTOLÓGICA

A divisão médica e odontológica, durante a gestão 2005 despendeu todos os esforços no sentido de melhor atendimento a comunidade universitária e seus dependentes, comunidades carentes e outras instituições. O quadro 48 abaixo mostra o quantitativo de atendimentos durante a gestão, por áreas.

Quadro 47 - Assistência Médico-Odontológica, Social e Análise Médica – 2005

ESPECIFICAÇÃO	CLIENTELA				
	Servidor	Dependente	Aluno	Comunidade	Total
ANÁLISES CLÍNICAS					
ACIDO ÚRICO	65	1	42	35	143
BILIRRUBINA	13	2	19	4	38
COAGULOGRAMA	0	0	0	0	0
COLESTEROL HDL	26	0	34	12	72
COLESTEROL LDL	20	2	15	7	44
COLESTEROL TOTAL	62	9	49	20	140
CREATININA	65	11	51	25	152
CURVA GLICÊMICA	15	2	5	8	30
ERITROGRAMA	0	0	2	0	2
FATOR RH	17	0	32	5	54
GLICOSE	101	7	87	54	249
GRUPO SANGUÍNEO	17	0	32	5	54
HEMOGRAMA	97	8	159	51	315
LEUCOGRAMA	9	5	11	2	27
PARASITOLÓGICO DE FEZES	96	13	138	74	321
PESQUISA DE FUNGOS	1	0	0	4	5
PESQUISA DE GONOCOCOS	1	0	0	2	3
PLAQUETAS	12	2	13	6	33
RETRAÇÃO DO COAGULO	2	0	3	0	5
SUMÁRIO DE URINA	57	4	355	67	483
T. COAGULAÇÃO	11	0	10	0	21
TESTE DE GRAVIDEZ	4	0	25	7	36
TESTE LUÉTICO	29	1	302	25	357
TGO	28	1	22	8	59
TGP	26	1	20	8	55
TIPAGEM SANGUÍNEO	11	0	10	0	21
TP/AE	4	0	0	3	7
TRIGLICÉRIDEOS	72	2	42	34	150
UREIA	58	1	51	26	136
ÁREA MÉDICA					
CONSULTA	887	352	1799	2233	5271
ELETROCARDIOGRAMA	133	111	230	564	1038
PEQUENAS CIRURGIAS	0	0	2	7	9
ASSISTENTE SOCIAL					
ATENDIMENTO INDIVIDUAL	94	22	409	124	649
ENTREVISTA DST	137	92	116	316	661
ENTREVISTA PF	34	22	59	72	187
GRUPO	0	0	1	3	4
ÁREA DE ODONTOLOGIA					
ACABAMENTO C/POLIMENTO	3	0	6	14	23
APLICAÇÃO DE FLUOR	5	26	23	14	68
CAPEAMENTO PULPAR	2	3	15	20	40
CIMENTAÇÃO DE COROA	0	0	0	1	1
CIRURGIA ULECTOMIA	0	0	0	1	1
CURATIVO	44	49	152	296	541
CURETAGEM	22	16	67	103	208
EXAME CLÍNICO	121	138	434	879	1572
EXODONTIA	52	30	60	360	502
GENGIVECTOMIA	0	1	1	5	7
NECROPULPOTOMIA	1	2	1	11	15
PROFILAXIA	13	26	33	42	114
PULPOTOMIA	1	1	0	7	9
RADIOGRAFIA	36	29	60	105	230
RASPAGEM	38	35	156	180	409
REMOÇÃO DE SUTURA	6	2	4	9	21
REST.DE AMALGAMA DE DUAS OU MAIS FACES	113	143	675	986	1917
RESTAURAÇÃO A PINO	14	25	155	284	478
REST.DE RESINA COMPOSITO DE 2/+ FACES	14	22	42	74	152
RESTAURAÇÃO DE RESINA DE UMA FACE	23	28	58	101	210
RESTAURAÇÃO FOTOPOLIMERIZÁVEL	24	67	65	125	281
RX	52	40	74	141	307
SELAMENTO DE CAV. C/CIMENTO PROVISÓRIO	45	55	139	247	486
TRATAMENTO ENDODONTICO BI-RADICULAR	10	9	24	38	81
TRATAMENTO ENDODONTICO TRI-RADICULAR	23	29	81	89	222
TRATAMENTO ENDODONTICO UNI-RADICULAR	13	9	56	43	121
COLOCAÇÃO DE APARELHO REMOVÍVEL	5	14	11	24	54
MANUT. DE APARELHO FIXO E REMOVÍVEL	32	86	77	214	409
NECROPULPOTOMIA	0	0	0	2	2

ESPECIFICAÇÃO	CLIENTELA				
	Servidor	Dependente	Aluno	Comunidade	Total
ÁREA DE ENFERMAGEM					
CURATIVO POR PACIENTE	78	98	46	160	382
INALAÇÃO NEBULIZAÇÃO	5	15	9	11	40
INJEÇÕES INTRAVENOSAS	5	3	8	17	33
INJEÇÕES INTRAMUSCULARES	18	5	25	28	76
REIDRATAÇÃO ORAL	15	8	17	3	43
RETIRADA DE PONTOS	1	0	6	3	10
VENOPUNÇÃO	8	1	2	5	16
ÁREA DE FONOAUDIOLOGIA					
ANAMNESE	95	81	53	112	341
AVALIAÇÃO	41	21	16	42	120
DISFONIA	5	8	3	11	27
DIST. DE LEITURA ESCRITA	1	3	7	26	37
DISTÚRBO DE ARTICULAÇÃO	0	7	10	21	38
GAGUEIRA	11	4	4	16	35
MOTROCIDADE ORAL	5	10	19	82	116
NEUROLOGIA	3	4	1	7	15
ÁREA DE PSICOLOGIA					
CONS. PACIENTES	106	153	237	338	834
DINÂMICA DE GRUPO	0	0	4	0	4
ICG	103	135	216	245	699
ORIENTEÇÃO	95	122	129	124	470
TERAPIA	48	61	356	308	773
ÁREA DE TRANSPORTE					
OUTROS	-	-	-	58	58
REMOÇÃO DE PACIENTES	-	-	-	42	42
TOTAL GERAL	3559	2303	7782	9885	23528

Fonte: Departamento Médico-Odontológico - DAMO

7.6 HOSPITAL VETERINÁRIO

O Hospital Veterinário da UFRPE como centro prestador de serviço de assistência médica veterinária, a animais de pequeno e grande porte, pioneira no Estado de Pernambuco, vem atendendo a sociedade ao longo dos anos através do corpo docente do departamento e/ou por médicos veterinários plantonistas, caracteristicamente pela sua abrangência nas áreas: de Clínica Médica (radiografia, exames, patologia clínica, cirurgias e consultas); Área de Anatomia Patológica (necropsia, histopatologia e biópsia); Área de Reprodução Animal (Exames ginecológicos, obstétricos e retenção de placenta) e Área de Medicina Preventiva (Laboratório de doenças parasitárias, de inspeção e de doença infecto-contagiosa).

Quadro 48 - Desempenho da Área do Hospital Veterinário-2005/2004

ATENDIMENTO/EXAMES	Nº ATENDIMENTOS 2005	Nº ATENDIMENTOS 2004
Clinico	9.300	9.000
Cirúrgico	2.100	5.400
Reprodução	210	90
Bacteriológico	2.095	180
Patologia clinica	102	5.200
Histopatologia/necropsia	915	180
Radiológico	586	1.800
TOTAL	15.308	21.850

Fonte: Departamento de Medicina Veterinária/Hospital Veterinário



8. ATIVIDADE SUPLEMENTAR

8.1. BIBLIOTECA CENTRAL

Modificações foram efetuadas na Biblioteca Central no exercício de 2005, com a instalação do gerenciador oracle e o software Pergamum (Sistema de Gerenciamento Automatizado de Bibliotecas).

Durante o período de 19 a 23 de agosto/2005 nossas bibliotecárias receberam treinamento para utilização do Sistema Pergamum. Em setembro/2005 foi disponibilizado o acesso on-line ao nosso acervo a partir de máquinas instaladas na Biblioteca. Em outubro/2005 foi aberto o acesso ao acervo via INTRANET UFRPE, para a comunidade acadêmica.

O investimento em material bibliográfico, referente à compra de livros nos exercícios 2005, apresentou um acréscimo na verba destinada conseqüentemente ocasionando um aumento do total de volumes adquirido. Investido um total de R\$ 467.984,29 (quatrocentos e sessenta e sete mil novecentos e oitenta e quatro reais e vinte e nove centavos). Sendo R\$ 236.208,68 (duzentos e trinta e seis mil duzentos e oito reais e sessenta e oito centavos) para a Biblioteca Central, no campus de Dois Irmãos e R\$ 231.775,61 (duzentos e trinta e um mil setecentos e setenta e cinco reais e sessenta e um centavos) para a Unidade Acadêmica de Garanhuns.

Quadro 49 - Investimento em Material Bibliográfico

ANO	FUNTE DE RECURSO	VALOR UTILIZADO R\$	VOLUMES ADQUIRIDOS	PREÇO MÉDIO/LIVRO
2004	Verba Tesouro R\$ 75.000,00	Material Bibliográfico R\$ 72.224,49	903	79,98
2005	Verba Tesouro R\$ 250.000,0+ R\$ 217.984,29*	Material Bibliográfico R\$ 236.208,68	4.113	57,42

Fonte: Biblioteca Central

Quadro 50 - Evolução do Acervo Catalogado

ANO	LIVRO		PERIÓDICO
	Título	Exemplar	
2004	15.431	51.057	1.488
2005	16.306	55.380	1.488

Fonte: Biblioteca Central

Além de novas compras de livros o nosso acervo cresceu com novos livros doados e permutados, conforme quadro abaixo. Quanto aos periódicos não foram efetuadas novas assinaturas sendo usado atualmente o portal periódico da CAPES.

Quadro 51 - Aquisição pela Biblioteca Central

ANO	DOAÇÃO				PERMUTA				COMPRA			
	Livro		Periódico		Livro		Periódico		Livro		Periódico	
	Título	Exempl	Nac	Est	Título	Exempl	Nac	Est	Título	Exempl	Nac	Est
2004	158	173	-	-	12	19	-	-	195	903	16	-
2005	176	193	-	-	14	17	-	-	685	4.113	9*	-

Fonte: Biblioteca Central

* Trata-se de 9 renovações de periódicos

As estatísticas de freqüência à Biblioteca Central do Campus de Dois Irmãos tem crescido, em decorrência da melhoria de suas instalações, bem como da implantação de áreas de estudos destinadas

aos alunos de pós-graduação. Essas ações proporcionaram uma maior demanda por parte dos usuários, seja dos alunos de graduação, da pós-graduação, dos docentes e da comunidade em geral.

Quadro 52 - Evolução do Movimento de Frequência

ESPECIFICAÇÃO	2005	2004
Frequência		
Diurno	79.181	76.245
Noturno	88.112	87.932
Consulta		
Livros	103.123	101.016
Periódicos	47.987	46.080
Empréstimo		
Domiciliar	79.456	78.341
Entre Bibliotecas	21	38

Fonte: Biblioteca central - BC

8.2 IMPRENSA UNIVERSITÁRIA

A Imprensa Universitária, Órgão Suplementar da UFRPE e subordinada à Vice-Reitoria, desenvolve seus trabalhos na área de serviços gráficos visando atender à demanda da graduação, pós-graduação, área administrativa e comunidade universitária, dando suporte aos eventos acadêmicos de ensino, pesquisa e extensão.

Quadro 53 - Quantitativo dos Trabalhos da IU 2004/2005

ESPECIFICAÇÃO	QUANTIDADE	
	2005	2004
Folder	63.400	36.720
Cartaz	4.278	6.272
Panfleto	18.020	12.200
Jornal	8.900	3.450
Cartão	7.380	7.150
Cartão de visita	1.680	3.040
Bloco -	5.345	3.040
Talão	460	19.499
Convite	4.335	6.368
Envelope timbrado	12.600	8.455
Ficha	29.450	9.100
Crachá	4.373	58.660
Certificado/ Diploma	7.600	7.300
Formulário	13.320	15.150
Encadernação	1.242	16.170
Pasta	3.215	4.260

ESPECIFICAÇÃO	QUANTIDADE	
	2005	2004
Rifa	8.500	17.850
Carteira	00	2.500
Manual	1.150	3.300
Capa de Processo	17.366	15.450
Rótulo	1.580	500
Papel Timbrado	28.520	33.650
Apostila/livreto	vide item 4.0	1.244
Capa de caderneta	2.280	3.060
Marcador de Texto	1.300	3.560
Senha/Ingresso	520	4.000
Serviço de corte	Diversos	Diversos
Adesivos	550	3.200
Cédulas	220	4.640
Calendários	2.850	24.150
Cartela-	500	1.300
Informativo		2.200

FONTE: Imprensa Universitária

Quadro 54 - Publicações de Livros –2005

ÍTEM	TÍTULO	AUTOR	Nº PÁG	TIRAGEM
01	Normas Internas do Programa de Pós-Graduação em Botânica	Universidade Federal Rural de Pernambuco	44	100
02	Manual do Estudante	Universidade Federal Rural de Pernambuco	46	650
03	Livreto: Culto Ecumênico (Formatura de Engenheiros Agrônomos)	Jânio (Comissão de Formatura)	13	100
04	Livreto: Missa em Ação de Graças pelos 90 Anos de Duquinha	Alcide C. de Albuquerque (Maciel – PRAE)	11	300
05	Normas Gerais dos Programas de Pós-Graduação "Stricto sensu"	Universidade Federal Rural de Pernambuco – PRPPG	22	100
06	Livreto: Organização em Defesa Civil	Prof. Gilberto Farias - PRAE	51	50
07	Apostila: Roteiros de Aulas Práticas de Fitopatologia I	Prof. Sami Michereff – Deptº. Agronomia	19	120
08	Projeto de Apoio ao Desenvolvi da Pesca de Atuns e Afins no Brasil Vol. 1	Universidade Federal Rural de Pernambuco – Departamento de Pesca e Aqüicultura	116	50
09	Projeto de Apoio ao Desenvolvi da Pesca de Atuns e Afins no Brasil Vol. 2	Universidade Federal Rural de Pe – Departamento de Pesca e Aqüicultura	54	50
10	Estatuto e Regimento Geral da UFRPE	UFRPE	140	100
11	Apostila: Projeto de Apoio ao Desenvolvimento da Pesca de Atuns e Afins no Brasil – Vol. 1	UFRPE/ Departamento de Pesca e Aqüicultura	106	50
12	Apostila: Projeto de Apoio ao Desenvolvimento da Pesca de Atuns e Afins no Brasil – Vol. 2	UFRPE/ Departamento de Pesca e Aqüicultura	54	50
13	Apostila: Projeto de Apoio ao Desenvolvimento da Pesca de Atuns e Afins no Brasil – Vol. 3	UFRPE/ Departamento de Pesca e Aqüicultura	96	50
14	Livreto: Cultivo in vitro de vegetais: considerações básicas.	Cláudia Ulisses de C. Silva, Cynthia C. de Albuquerque e Júlio Zoé de Brito	46	60
15	Cartilha: Oficina do Sabor	Henrique Barros	11	500
16	Livro: Um Encontro Inesperado	Fernando Góes	142	200
17	Livro: Palma Forrageira na Alimentação de Bovinos Leiteiros	Marcelo de Andrade Ferreira	68	300
18	Livreto: Organização em Defesa Civil	Gilberto Farias		250
19	Livro: Ecologia e Manejo de Patógenos Radiculares em Solos Tropicais	Sami J. Michereff, Domingos E.G.T. Andrade e Maria Menezes	388	100
20	Estatuto e Regimento Geral da UFRPE	UFRPE	127	30
21	Química Geral Experimental	Valberes Nascimento	73	5100
22	Livro: História da Cidade de Primavera a partir da Década de 1960	Roberta de Lima Brito	111	200
23	Manual do Estudante de Graduação – Unidade Acadêmica de Garanhuns	Universidade Federal Rural de Pernambuco	39	150
24	Apostila: Roteiros de Aulas Práticas de Fitopatologia I	Sami J. Michereff	18	40
25	Livreto: Projeto Político Pedagógico – versão 2004	Colégio Agrícola Dom Agostinho Ikas – CODAI	20	200
26	Química em Versos - Livreto	Rosângela Lucena	56	120
27	Livro: Rústico	J. Pessoa Guerra	102	45
28	Livro: O Vaqueiro do Nordeste	J. Pessoa Guerra	154	45
29	Livreto: Endereçário Academia Pernambucana de Ciências	Academia Pernambucana de Ciências	27	150
30	Livreto: XXI FIA	Colégio Agrícola Dom Agostinho Ikas – CODAI	10	220
31	Caderno de Resumo: IV Encontro Reg. de Ed. Ambiental em áreas de Manguezais Nordeste II	Departamento de Biologia	126	200
32	Caderno de Resumos: História Local e Regional	UFRPE	146	100
33	Livro: Ficaram as Poesias	Jacinta E. B. Leite	68	120
34	Livreto: Receitas Testadas pelos Discentes do Curso de Gastronomia e Segurança Alimentar	UFRPE – Departamento de Gastronomia e Segurança Alimentar	20	100
35	Livreto: Medicamentos de Uso Comum em Obstetrícia Veterinária	UFRPE / DMV	20	100
36	Livreto: Regime Jurídico Único	Universidade Federal Rural de Pernambuco		96
TOTAL DE LIVROS			2544	10166

Fonte: Imprensa Universitária

8.3 NÚCLEO DE TECNOLOGIA DA INFORMAÇÃO

O Núcleo de Tecnologia da Informação ocupa uma área de 288m², Órgão Suplementar da Universidade, tendo como finalidade básica, propiciar o processamento eletrônico de dados e os recursos computacionais para o desenvolvimento das atividades de ensino, pesquisa, extensão e administração.

Ações e metas alcançadas na gestão do Núcleo de Tecnologia da Informação, programadas para o período 2005,

- *Quatro máquinas servidoras modernas substituíram outras existentes, funcionando com software de código aberto e sem custo financeiro com licenças. A atualização permitiu maior estabilidade e ampliação dos serviços oferecidos pela internet;*
- *Iniciados os termos de um convênio entre a Universidade Federal de Pernambuco e a UFRPE, visando à adaptação do Sistema de Informações Gestão Acadêmica para uso na UFRPE, com implementação prevista para 2006;*
- *Elaborados os Catálogos de e-mails e telefones dos docentes, dos servidores técnicos-administrativos e dos diversos setores da Universidade;*
- *Firmado termo de adesão com a Rede Nacional de Ensino e Pesquisa-RNP para instalação de telefonia pela Internet, mediante participação da UFRPE no projeto VolP4all, a ser implementado em 2006;*
- *Assinado o Memorando de Entendimentos entre a RNP e a UFRPE visando à participação da UFRPE na Rede Metropolitana de Transmissão de Dados de Alta Disponibilidade;*
- *Submetido à RNP o Projeto de Atualização Tecnológica da Infra-Estrutura de Comunicação de Dados da UFRPE, com objetivo de atualizar a infra-estrutura física de comunicação de dados instalada no campus da Universidade, para o padrão Gigabit Ethernet, com execução prevista para 2006;*
- *Elaborado um trabalho conjunto com a Biblioteca Central da UFRPE, implantando na mesma o Sistema Pergamum, permitindo a consulta ao acervo da Biblioteca pela internet;*

8.4 NÚCLEO DE EDUCAÇÃO FÍSICA E DE DESPORTO

Subordinado na parte administrativa, à Vice-Reitoria e na parte didática, a supervisão da área de Educação Física do Departamento de Letras e Ciências Humanas, o NEFD tem por finalidade apoiar a área do ensino de Educação Física e promover a difusão desportiva no âmbito da Universidade ou fora dela, no que diz respeito a competições esportivas.

No decorrer da Gestão 2005, o Núcleo de Educação Física e Desportos - NEFD, desenvolveu diversas atividades, concentradas na prática de educação física ou ensino propriamente dito e na participação de eventos, visando despertar os alunado, funcionários e seus dependentes a prática de atividades desportivas como:

- **Atividades Curriculares** - no 1º semestre foram matriculados 595 alunos e aprovados 293 alunos . No 2º semestre foram matriculados 505 alunos e aprovados 279 alunos;
- **Extensões Permanentes** – Oferecido Natação para a Comunidade; natação para voluntário; Escolinha de Futebol de Campo – (Filhos de funcionários e comunidade local); Ginástica Acadêmica – (Professores, alunos, funcionários e comunidade).
- **Extensão Temporária** – (Treinamento de Alunos da UFRPE): Natação 05 alunos, Handebol feminino 21 alunas, Futsal masculino 48 alunos e Futsal feminino 17 alunas, Voleibol masculino 23 alunos, Basquetebol masculino 19 alunos, xadrez 27 alunos e Judô 03 alunos.
- **Eventos Esportivos:** Jogos Universitários – várias modalidades, Jogos Internos – várias modalidades e Campeonato Interno.

8.5. ENSINO MÉDIO PROFISSIONAL - COLÉGIO AGRÍCOLA DOM AGOSTINHO IKAS – CODAI

Em nível de Ensino Médio, a UFRPE mantém no Município de São Lourenço da Mata o Colégio Dom Agostinho Ikas - CODAI, estabelecimento que objetiva a preparação de mão-de-obra qualificada de nível médio para execução de atividades agropecuárias no setor primário da região.

Oferecendo os cursos de Ensino Médio, Técnico em Agropecuária e Técnico em Administração Empresarial e Marketing.

8.5.1 DOCENTE DO ENSINO MÉDIO PROFISSIONAL

Conforme quadro abaixo demonstramos a relação quantitativa na Gestão 2004/2005, dos docentes do Ensino Profissionalizante lotados no Colégio Agrícola Dom Agostinho Ikas por Classe, Titulação e Regime de Trabalho, não havendo alteração em relação ao ano anterior. É na titulação de Aperfeiçoamento/Especialização onde se concentra o maior índice dos docentes do CODAI.

Quadro 55 - Docentes do CODAI –2005

ANO	CLASSE				TITULAÇÃO				REGIME TRABALHO		
	B	C	D	E	Mestre	Aperf/Espe	Grad	Dout	20	40	DE
2004	1	2	11	33	19	23	4	1	2	0	45
2005	1	4	7	37	20	22	6	1	2	0	47

Fonte: Colégio Dom Agostinho Ikas – CODAI

8.5.2 ALUNO DO ENSINO MÉDIO – CODAI

Quadro 56 - Aluno do Ensino Médio por Turma

TURMA	APROVADOS	REPROVADOS	DESISTENTES
1º ano A	20	3	9
1º ano B	22	2	8
2º ano A	22	3	3
2º ano B	25	2	3
TURMA	CONCLUINTES	REPROVADOS	DESISTENTES
3º ano A	29	2	1
3º ano B	29	2	1
TOTAL	147	14	25

FONTE: Colégio Agrícola D. Agostinho Ikas

O total de alunos do curso Técnico em Agropecuária em 2005 foi de 423 no 1º semestre e 406 no segundo, com 313 e 300 aprovados nos 1º e 2º semestres respectivamente.

Quanto o alunado do curso Técnico em Administração teve um total de 169 e 192 alunos nos 1º e 2º semestres respectivamente, com 105 aprovados no 1º semestre e 140 no 2º semestre.

Alguns principais eventos ocorridos no CODAI durante 2005 estão relacionados abaixo:

- **Projeto de Extensão: “Os Direitos Humanos e Educação Inclusiva”**, sob a responsabilidade do Colégio Agrícola Dom Agostinho Ikas - CODAI desta Universidade, realizado no período de 01/09 a 30/2005, tendo como Coordenador o Professor Paulo Ricardo Santos Dutra, objetivo: conhecer a realidade das pessoas com necessidades educacionais especiais (PNEE) da região onde o CODAI .RESOLUÇÃO Nº 398/2005;
- **Projeto de Extensão: “Recursos Hídricos”**, sob a responsabilidade do Colégio Agrícola Dom Agostinho Ikas - CODAI desta Universidade, realizado no período de 01/09/2005 a 01/11/2005, tendo como Coordenador o Professor Paulo Roberto Cisneiros Vieira, objetivo: informar à sociedade sobre importância dos recursos hídricos- para uma futura elevação da taxa de reserva de água. RESOLUÇÃO Nº 399/2005;
- **Projeto de Extensão: “Horticultura Familiar”**, sob a responsabilidade do Colégio Agrícola Dom Agostinho Ikas - CODAI, realizado no período de 01/09/2005 a 31/12/2005, tendo como Coordenador o Professor Djalma José Correia De Figuerêdo, cujo objetivo é à implantação de técnicas de produção e uso de biofertilizantes em pequenas hortas familiares, em Matriz da Luz .RESOLUÇÃO Nº 400/2005;
- **Projeto de Extensão: “Diagnóstico de Necessidades de Tecnologias Utilizadas pelo Empresariado”**, sob a responsabilidade do Colégio Agrícola Dom Agostinho Ikas - CODAI , realizado no período de 01/09/2005 a 31/10/2005, tendo como Coordenadoras as Professoras Aldeirze Sales, Patrícia Borges Ferreira, Fabrícia Pereira Cavalcanti Silva e Paulo Roberto Cisneiros Vieira, objetivo: diagnosticar as necessidades tecnológicas nas empresas de médio e pequeno porte no Centro Comercial Urbano do Município de São Lourenço da Mata - Pernambuco. RESOLUÇÃO Nº 401/2005;

- **Projeto de Extensão: “Horta e Educação Ambiental na Escola”**, sob a responsabilidade do Colégio Agrícola Dom Agostinho Ikas - CODAI, realizado no período de 0/09/2005 a 31/12/2005, tendo como Coordenador o Servidor Giovanildo Francisco de Farias, objetivo: capacitar 30 alunos(as), no período de 4 meses com noções de educação ambiental e agricultura ecológica para atuarem como agentes multiplicadores na escola e na comunidade onde residem. RESOLUÇÃO Nº 402/2005;
- **Projeto de Extensão: “Consultoria Empresarial”**, sob a responsabilidade do Colégio Agrícola Dom Agostinho Ikas - CODAI, realizado no período de 01/09/2005 a 01/12/2005, tendo como Coordenadora a Professora Patrícia Borges Ferreira, cujo objetivo é orientar e informar os pequenos e médios empreendedores de São Lourenço da Mata, a abrirem e ou legalizar o seu próprio negócio. RESOLUÇÃO Nº 404/2005;
- **Projeto de Extensão: “Húmus Em Garrafa Pet”**, sob a responsabilidade do Colégio Agrícola Dom Agostinho Ikas - CODAI, realizado no período de 01/09/2005 a 31/12/2005, tendo como Coordenador o Professor Antônio Virgínio Lira, objetivo: aumento da produção de húmus como elemento apropriado para a produção de hortaliças; capacitar agricultores quanto as técnicas de criação e manejo de minhocas. RESOLUÇÃO Nº 405/200;
- **Projeto de Extensão: “Levantamento da Origem das Hortaliças Consumidas no Município de São Lourenço da Mata”**, sob a responsabilidade do Colégio Agrícola Dom Agostinho Ikas - CODAI, realizado no período de 01/09/2005 a 31/12/2005, tendo como Coordenador o Professor Francisco Bahia Barreto Campelo, objetivo: fazer um levantamento da origem das hortaliças consumidas em São Lourenço da Mata. RESOLUÇÃO Nº 406/2005;
- **Projeto de Extensão: “Mão Solidária- Horticultura Escolar”**, sob a responsabilidade do Colégio Agrícola Dom Agostinho Ikas - CODAI, realizado no período de 01/09/2005 a 31/12/2005, tendo como Coordenador o Professor Djalma José Correia de Figueirêdo, cujo objetivo é implantar junto à comunidade de Matriz da Luz, através da Escola Municipal Jair Pereira de Oliveira, atividades hortícolas, capacitando os 62 alunos da oitava série. RESOLUÇÃO Nº 407/2005;
- **Projeto de Extensão: “ Desenvolvimento Sustentável e Meio Ambiente”**, sob a responsabilidade do Colégio Agrícola Dom Agostinho Ikas - CODAI, realizado no período de 01/10 a 31/10/2005, tendo como Coordenador o Professor Paulo Ricardo Santos Dutra, cujo objetivo é transmitir ao público visitante informações sobre os setores da agropecuária e extrativismo, industrial, serviços e sócio-educacional-cultural RESOLUÇÃO Nº 408/2005;
- **Projeto de Extensão: “Diversificação e Manutenção no Cultivo de Hortaliças”**, sob a responsabilidade do Departamento de Colégio Agrícola Dom Agostinho Ikas - CODAI, realizado no período de 01 a 31/10/2005, tendo como Coordenador o Professor Djalma José Correia de Figueiredo, cujo objetivo é estimular a comunidade escolar para cultivar hortaliças na escola e nos quintais de suas casas em ações familiares ou não, no sentido de melhorar o nível de qualidade nutricional da alimentação de sua família RESOLUÇÃO Nº 409/2005;
- **Projeto de Extensão: “Monitoria para Oficinas Artísticas no Laboratório de Arte do CODAI”**, sob a responsabilidade do Colégio Agrícola Dom Agostinho Ikas - CODAI, realizado no período de 01/09 a 31/12/2005, tendo como Coordenadora a Professora Maria do Carmo da Silveira Xavier, cujo objetivo geral é abrir o Laboratório de Arte do CODAI à comunidade, tendo como medidor da ação o aluno da Disciplina Arte, RESOLUÇÃO Nº 482/2005.



9. CONVÊNIOS EM ANDAMENTO E FIRMADOS EM 2005

9.1 CONVÊNIO NACIONAL

1. **ASSOCIAÇÃO DE DESENVOLVIMENTO AGROPECUÁRIO DE GARANHUNS – PE** – Objetivo: *Cooperação Técnico-Científica. Vigência 12/92 a 12/012;*
2. **ASSOCIAÇÃO DOS RONDONISTAS DE PERNAMBUCO** – Objetivo: *Cooperação Técnica. Assinatura: 22/06/05. Vigência: 04 anos; RESOLUÇÃO Nº 78/2005;*
3. **BANCO DO BRASIL S/A** – Objetivo: *Cooperação Técnico-científica. Assinatura: 1/12/05. Vigência: 05 anos;*
4. **BANCO DO NORDESTE DO BRASIL S/A** – Objetivo: *Cooperação Técnica. Assinatura: 26/01/00. Vigência: Indeterminado;*
5. **COMPANHIA AGROPECUÁRIA DO ARAME** para a concessão de Estágios. *RESOLUÇÃO Nº 06/2005;*
6. **COMPANHIA HIDRELÉTRICA DO SÃO FRANCISCO- CHESF/ FADURPE** - Objetivo: *Serviços de monitoramento limnológico e avaliação da qualidade de água do reservatório de Boa Esperança: Coordenador: Prof. William Severi, Vigência: Dezembro de 2006 (36 meses), Valor: R\$ 393.767,00;*
- *Vigência: Dezembro de 2006 (36 meses), Valor: R\$ 1.158.476,00;*
- *Vigência: Fevereiro de 2005 (18 meses), Valor: R\$ 144.679,82;*
- *Objetivo: Implantação do Programa de Conservação da Ictiofauna, Coordenador: Prof. William Severi, Vigência: Dezembro de 2006 (36 meses), Valor: R\$ 618.027,82;*
7. **COMPANHIA PERNAMBUCANA DE MEIO AMBIENTE CPRH** – *Protocolo de Intenções Objetivo: intercâmbio de informações técnicas. Assinatura: 07/05. Vigência 05 anos. RESOLUÇÃO Nº 237/2005*
8. **COMISSÃO INTERNACIONAL PARA A CONSERVAÇÃO DO ATUM ATLÂNTICO - ICCAT**-Objetivo: *Training course on data collection and the processing system for tuna fisheries to enhance the quality of data in the South Atlantic area, Coordenador: Prof. Fábio Hazin, Vigência: Dezembro de 2005 (12 meses), Valor: € 46.900,00 (R\$ 130.000,00);*
9. **CNPQ/ FADURPE** -Objetivo: *Estudo da biologia de teleósteos e elasmobrânquios pelágicos no Arquipélago de São Pedro e São Paulo, Coordenador: Prof. Fábio Hazin, Vigência: Dezembro de 2005 (12 meses), Valor: R\$ 22.500,00*
10. **CENTRO JOSUÉ DE CASTRO DE ESTUDOS E PESQUISAS** –Objetivo: *Cooperação técnica e científica, sob a coordenação do Prof. Do departamento de Pesca e Aqüicultura Prof. Fábio H. Hazin, com vigência 5 anos,. Em andamento. Processo nº 2611/ 2005. Convênio s/ alocação de recursos;*
11. **CONVÊNIO DE COOPERAÇÃO INTERINSTITUCIONAL** - *Criação do consórcio Regional Nordeste Oriental – UNIREDE. Assinatura: João Pessoa/PB, 30/06/03;*
12. **CONDEPE/FIDEM** – Objetivo: *Cooperação Técnica. Assinatura: 29/07/05. Vigência 01 ano;*
13. **CONDEPE/FIDEM/GEOSERE/Departamento de Tecnologia Rural** – Objetivo: *Cooperação Técnica. Assinatura: 29/07/05. Vigência: 01 ano;*
14. **EMBRAPA** – *Protocolo de Intenções - Objetivo: Cooperação Técnico-científica e cultural nas áreas de graduação e pós-graduação, pesquisa e extensão. Assinatura: Petrolina/PE, 01/07/02. Vigência 05 anos;*
15. **EMBRAPA/CNPAT/SERGIPE** - *Objetivo: Programa de Pós-Graduação em Agronomia – Melhoria Genética de Plantas. Assinatura: 18/08/04. Vigência 05 anos. RESOLUÇÃO Nº 22/2005;*
16. **EMBRAPA/CNPAS/CAMPINA GRANDE-PB** – *Objetivo: Cooperação Técnico-científica e Cultural p/o desenvolvimento das culturas oleoginosas e fibrosas no semi-árido nordestino. Assinatura: 08/10/04. Vigência 05 anos;*
17. **EMBRAPA/AGRO INDUSTRIA TROPICAL/FORTALEZA-CE** - *Objetivo: Aprimoramento do Programa de Pós-Graduação em Fitossanidade. Assinatura: 30/12/03. Vigência 05 anos;*
18. **EMPRESA Aqüicultura CAMPO NOVO LTDA:** *Objetivo: Cooperação técnica e científica, sob a coordenação do prof. Fábio Hassin do Departamento de Pesca e Aqüicultura, sem alocação de recursos. Processo em tramitação nº 10454/ 2005;*
19. **EMPRESA PERNAMBUCANA DE PESQUIS AGROPECUÁRIA** – *Objetivo: Apoio ao desenvolvimento de tecnologia de agropecuária p/o Brasil. Assinatura: 15/12/04. Vigência: 05 anos;*
20. **EMPRESA PERNAMBUCANA DE PESQUIS AGROPECUÁRIA** – *Objetivo: Cooperação Técnico-científica e Administrativa. Assinatura: 03/12/04. Vigência: 04 anos. RESOLUÇÃO Nº 02/2005;*
21. **EMPRESA PERNAMBUCANA DE PESQUIS AGROPECUÁRIA** – *Acorde de Transferência de Material/Departamento de Agronomia. Assinatura 27/11/04. Vigência: 02 anos;*
22. **EMPRESA PERNAMBUCANA DE PESQUIS AGROPECUÁRIA/Algodão-** *Protocolo de Intenções – Assinatura: 21/12/05. Vigência: 05 anos;*
23. **ESCOLA AGROTÉCNICA DO CRATO, ESCOLA AGROTÉCNICA FEDERAL DE IGUATU E ESCOLA AGROTÉCNICA DE SOUSA/UFRPE** – *Objetivo: Implementação da UFRPE, dos Programas de Pós*

- Graduação em Ciência do Solo e em Zootecnia, visando produzir novos conhecimentos e qualificar professores das EAFS. Assinatura: 10/06/03. Vigência 03 anos;
24. **ESCOLA SUPERIOR DE AGRICULTURA DE MOSSORÓ -ESAM** Objetivo: Cooperação Técnica. Assinatura: 04/07/05. Vigência: 094 anos; RESOLUÇÃO Nº 425/2005;
 25. **ESTADO DE PERNAMBUCO/Departamento de Zootecnia** – Objetivo: Cooperação Técnica para a implantação do Programa de Inseminação artificial de bovinos. Assinatura: 26/11/04. Vigência até 31 de dezembro de 2005;
 26. **ESTADO DE PERNAMBUCO**, Protocolo de Intenções por intermédio da Coordenadoria de Defesa Civil de Pernambuco, o qual tem como objetivo a união de esforços visando à implantação de um Centro Universitário de Estudos, Pesquisas e Extensão Sobre Desastres – CEPED, vinculado à Pró-Reitoria de Extensão da Universidade Federal Rural de Pernambuco – PRAE/UFRPE, RESOLUÇÃO Nº 293/2005;
 27. **ESTADO DE PERNAMBUCO**, Protocolo de Intenções por intermédio da Coordenadoria de Defesa Civil de Pernambuco, o qual tem como objetivo a união de esforços visando à implantação de um Centro de Estudos e Pesquisas de Desastres – CEPED, vinculado à Vice-Reitoria da Universidade Federal Rural de Pernambuco – VR/UFRPE. RESOLUÇÃO Nº 228/2005;
 28. **FADURPE/ UFRPE** - Objetivo: Administração financeira pela FADURPE dos recursos gerados pelo Departamento de Pesca e sua Estação de Aquicultura. Vigência: Indeterminado;
 29. **FADURPE/Departamento de Física e Matemática** – Objetivo: Oferecer curso de Especialização em Matemática no período de 2005 a 2006;
 30. **FINEP/FADURPE c/interveniência do Ministério da Ciência e Tecnologia** - MCT – Objetivo: Projeto- Centro de pesquisa de cana-de-açúcar. Assinatura: 20/12/04. Vigência: 02 anos; RESOLUÇÃO Nº 47/2005;
 31. **FNDCT/VERDE AMARELO** – FINEP – IEPRO – EXECUTOORES – FUNECE/UFRPE/UFRN/IPA , através de CPAMN – Objetivo: Melhoramento Genético da Espécie L.Vannamei do NE do Brasil. Assinatura: 26/11/04. Vigência 01 ano;
 32. **FNDCT/AMARELO** – FINEP/FADURPE cx/interveniência da UFRPE. Objetivo: Nutrição e Manjo de cultivo do camarão marinho *litopenaeus vannamei*. Assinatura: 25/11/04. Vigência: 02 anos;
 33. **FINANCIADORA DE ESTUDOS E PROJETOS** – FINEP, cujo objetivo é a transferência de recursos financeiros, pelo concedente ao Convenente para a execução do Projeto “Melhoramento Genético da Espécie L Vannamei no Nordeste do Brasil: Processo UFRPE Nº 23082.0013488/2004 RESOLUÇÃO Nº 42/2005;
 34. **FUNDAÇÃO DE APOIO A UNIVERSIDADE DO RIO GRANDE** - Objetivo: Apoiar as ações inerentes ao Programa Instituto do Milênio CNPq/ PADCT, através da elaboração do RECOS- Uso e apropriação de recursos costeiros (Projeto Milênio). Coordenadora: Profa. Rosângela Paula Teixeira Lessa. Vigência: 29/09/2005- (36) trinta e seis meses Valor: R\$ 175.000;
 35. **FUNDAÇÃO APOLÔNIO SALLES DE DESENVOLVIMENTO EDUCACIONAL** – FADURPE, com a finalidade de apoiar as atividades de Ensino, Pesquisa, Extensão e Desenvolvimento Institucional da UFRPE, RESOLUÇÃO Nº 009/2005;
 36. **FUNDAÇÃO COORDENAÇÃO DE PROJETOS, PESQUISAS E ESTUDOS TECNOLÓGICOS** – COPPETEC/Departamento de Educação/PAPE- Protocolo de Cooperação Técnico-Científica e Pedagógica – Assinatura: 18/0305. Vigência 03 anos. RESOLUÇÃO Nº 155/2005
 37. **FUNDAÇÃO JOQUIM NABUCO** – Protocolo de Intenções. Assinatura: 14/05/05. Vigência 04 anos;
 38. **FUNDAÇÃO UNITRABALHO** - Objetivo: Desenvolvimento de estudos e pesquisas sobre o Mundo do Trabalho. Cooperação entre Instituições de Ensino Superior. Assinado em 1996. Vigência: Indeterminado;
 39. **FUNDAÇÃO UNIVERSIDADE DE PERNAMBUCO/Departamento de Morfologia e Fisiologia Animal** – Objetivo: Cooperação técnica. Assinatura: 22/07/04. Processo nº 23082.003798/2004. Vigência: 04 anos. RESOLUÇÃO Nº 002/2005;
 40. **GOVERNO DO ESTADO DE PERNAMBUCO- EMPETUR/ Prefeitura da Cidade do Recife/ Instituto Oceanário de Pernambuco** - Objetivo: Pesquisa e monitoramento de tubarões no litoral do Recife, Coordenador: Prof. Fábio Hazin, Vigência: Fevereiro de 2006 (6 meses), Valor: R\$ 350.000,00;
 41. **IBAMA/ PNUD-** Objetivo: Identificação dos nomes científicos e vulgares da ictiofauna brasileira, Coordenador: José Milton de Oliveira , Vigência: Dezembro de 2005 (12 meses), Valor: R\$ 20.120,00;
 42. **INSTITUTO BRASILEIRO DE INFORMAÇÕES EM CIÊNCIA E TECNOLOGIA IBICT** — Objetivo: Cooperação Técnica (Implantação e Manutenção da Biblioteca Brasileira e Tese e Dissertações). Vigência: 05 anos. Processo nº 05842/2004;
 43. **INSTITUIÇÕES FEDERAIS DE ENSINO SUPERIOR** – Objetivo: Programa de Mobilidade Acadêmica, no âmbito da ANDIFES. Assinatura: 29/04/03. Resolução nº 25/2004;
 44. **INSTITUTO MATERNO INFANTIL DE PERNAMBUCO** – IMIP – POROTOCOLO DE INTENÇÕES. Assinatura: podendo ser prorrogado.;20/06/05. Vigências: 04 anos; RESOLUÇÃO Nº 365/2005;
 45. **INSTITUTO NACIONAL DE COLONIZAÇÃO E REFORMA AGRÁRIA – INCRA**, através da Superintendência Regional de Pernambuco e a Fundação Apolônio Salles de Desenvolvimento Educacional – FADURPE, com a interveniência da Universidade Federal Rural de Pernambuco, para execução do Programa de Educação de Jovens e Adultos nos assentamentos de Reforma Agrária – PRONERA;

46. **INSTITUTO NACIONAL DE PESQUISAS ESPECIAIS** Objetivo: regulamentar um programa de Cooperação Técnico-Científica entre o INPE e UFRPE. Assinatura: 04/11/03. Vigência 05 anos, sob a coordenação do Prof. Fábio H. Hassin do departamento de Pesca e Aqüicultura, sem alocação de recursos;
47. **INSTITUTO OPTOMÉTRICO DE PERNAMBUCO – IOPE**, cujo objeto é a prestação de apoio pelo Instituto Optométrico de Pernambuco, para a realização das aulas práticas do Curso Técnico em Óptica Oftálmica realizado pela UFRPE. RESOLUÇÃO Nº 100/2005;
48. **INSTITUTO PRAIA SEGURA DE EDUCAÇÃO AMBIENTAL** – Objetivo: Cooperação técnica e científica, sob a coordenação do Prof. Fábio H. Hassin do departamento de Pesca e Aqüicultura, sem alocação de recurso, com vigência para 24 meses;
49. **INSTITUTO TECNOLÓGICO DO ESTADO DE PERNAMBUCO – ITEPE** – Protocolo de Intenções. Assinatura: 03/06/05. Vigência: 04 anos. RESOLUÇÃO Nº 159/2005;
50. **MINISTÉRIO DE CIÊNCIA E TECNOLOGIA - MCT/ Financiadora de Estudos e Projetos- FINEP/ FADURPE**, Coordenador: Prof. Eudes Correia, Objetivo: Nutrição e manejo do camarão marinho *Litopennaeus vannamei*, Vigência: Novembro de 2006 (24 meses), Valor: R\$ 254.263,00;
 - Coordenador: Prof. Fábio Hazin, Vigência: Novembro de 2006 (24 meses), Valor: R\$ 253.386,00, Objetivo: Pesquisa e monitoramento de tubarões no litoral do Recife, Coordenador: Prof. Fábio Hazin, Vigência: 07/2005 (12 meses), Valor: R\$ 350.000,00;
 - Coordenador: Prof. Fábio H. V. Hazin, Objetivo: Sistematização de conhecimentos e informações para a elaboração do guia nacional de diretrizes gerais e proposições de planejamento territorial, Vigência: Setembro de 2007 (36 meses), Valor: R\$ 257.546,00;
51. **MDA/UFRPE** – Protocolo de Cooperação Técnica. Assinatura: 05/07/05. Vigência: 30 meses;
52. **NORTE PESCA S/A/Departamento de Pesca E Aqüicultura** – Objetivo: Pesquisas, estudos, estágios e Cooperação Técnica. Assinatura: 13/11/01. Vigência 05 anos;
53. **NÚCLEO DE DESENVOLVIMENTO PROFISSIONAL** – NUDEP. Assinatura: 05/01/05. Vigência: 05 anos;
54. **OCEANÁRIO DE PERNAMBUCO/ Departamento de Pesca E Aqüicultura** – Objetivo: Cooperação técnica. Assinatura: 08/09/99. Vigência: 05 anos – 1º Termo Aditivo 13.03.2004;
55. **ORGANIZAÇÃO DAS NAÇÕES UNIDAS PARA A AGRICULTURA E ALIMENTAÇÃO** - Objetivo: Estabelecimento e operacionalidade de um Coletivo de Instituições no marco do Projeto da FAO denominado FODEPAL Assinatura: 12/05/03. Vigência: Indeterminado;
56. **PREFEITURA MUNICIPAL DE GARANHUNS** – Objetivo: Educação Ambiental e Paisagismo. Assinatura: 03.06.93. Vigência: Indeterminado;
57. **PREFEITURA MUNICIPAL DE GARANHUNS** – Protocolo de Intenções - Assinatura: 19/05/05. Vigência: 05 anos;
58. **PREFEITURA MUNICIPAL DE PARNAMIRIM** – Protocolo de Intenções – Assinatura: 29/11/05. Vigência: 05 anos;
59. **POROTOCOLO DE INTENÇÕES** – nº 08/2004-UFRPE – Objetivo: Programa Norte Nordeste Internacional e Interdisciplinar de Pós-Graduação e de Pesquisa em Rede. Assinatura: 24/05/04;
60. **SESU/MEC/UNISOL** - Objetivo: Capacitação em Tecnologia de Alimentos, sob a coordenação do Profª Irineide T. de Carvalho. Assinatura: 2004. Vigência: de 12 meses;
61. **SECRETARIA ESPECIAL DE AQUICULTURA E PESCA- SEAP/ FADURPE**. Objetivo: Apoiar o desenvolvimento da pesca de atuns e afins no Brasil. Coordenador: Prof. Paulo Travassos. Vigência: Agosto de 2005 (12 meses). Valor: R\$ 358.000,00; e Vigência: Dezembro de 2006 (12 meses), Valor: R\$ 617.316,08;
 - Objetivo: Capacitação de pescadores artesanais na pesca de atuns e afins, Coordenador: Prof. Paulo Travassos, Vigência: Dezembro de 2005 (18 meses), Valor: R\$ 260.000,00;
 - Objetivo: Desenvolvimento da maricultura sustentável na costa nordeste do Brasil, Coordenador: Prof. Alfredo Olivera Galvez, Vigência: Junho de 2006 (12 meses), Valor: R\$ 346.520,00;
 - Objetivo: Estudo da dinâmica populacional da sardinha-laje na costa nordeste do Brasil, Coordenador: Profa. Rosângela Lessa, Vigência: Setembro de 2006 (21 meses), Valor: R\$ 60.951,28;
 - Objetivo: Estudo da biologia dos agulhões da família Istiophoridae no Atlântico Sul, Coordenador: Prof. Fábio H. V. Hazin, Vigência: Outubro de 2006 (22 meses), Valor: R\$ 250.000,
62. **SINDICATO DAS INDÚSTRIAS DE EXTRAÇÃO DE MADEIRA, LENHA E DAS EMPRESAS DE REFLORESTAMENTO DO ESTADO DE PERNAMBUCO** - SINDIFLORA, Objetivo: desenvolvimento pelos partícipes de atividades em mútua e gratuita cooperação técnica científica e pedagógica, RESOLUÇÃO Nº 366/2005;
63. **SINDICATO DOS CULTIVADORES DE CANA-DE-AÇUCAR DO ESTADO DE PERNAMBUCO** – Assinatura 20/08/04. Vigência 02 anos. RESOLUÇÃO Nº 20/2005;
64. **SINDICATO E ORGANIZAÇÃO DAS COOPERATIVAS DE PERNAMBUCO** - Objetivo: Promoção e difusão da doutrina cooperativista, estágios, etc. Assinatura: 03/03. Vigência 02 anos;
65. **SOCIL** - Objetivo: Desenvolvimento de alimento vivo para o cultivo de camarão marinho, Coordenador: Prof. Alfredo Olivera Galvez, Vigência: Novembro de 2005 (12 meses), Valor: R\$ 15.500,00
66. **SOCIEDADE NORDESTINA DOS CRIADORES** – Objetivo: Cooperação Técnica. Assinatura: 18/07/03. Vigência: 02 anos;

67. **UNIVERSIDADE ESTADUAL DO VALE DO ACARAU – UVA e INSTITUTO SUPERIOR DE ENSINO, PESQUISA E EXTENSÃO – ISEPE – PROTOCOLO DE INTENÇÕES.** Assinatura: 29/09/05. Vigência 05 anos;
68. **UNIVERSIDADE FEDERAL DE ALAGOAS - Cooperação Técnica** coordenado pelo Prof. do departamento de Agronomia da UFRPE Delson Laranjeras vigência: 04.2004 a 04/2009;
69. **UNIVERSIDADE FEDERAL DO ESPÍRITO SANTO – Cooperação técnica** coordenado pelo Prof. do departamento de Agronomia da UFRPE Delson Laranjeras vigência: 04.2004 a 04/2009;
70. **UNIVERSIDADE FEDERAL DE PERNAMBUCO/UFRPE - Objetivo: Implantação de uma biofábrica de Expolissacarídeos de Melão.** Vigência: 04 anos. RESOLUÇÃO Nº 144/2005.

9.2 CONVÊNIO INTERNACIONAL

1. **CENTRO AEROESPACIAL DA ALEMANHA–DLR/Laboratório de Geoprocessamento e Sensoriamento Remoto - Objetivo: Cooperação técnica/pesquisa, sob a coordenação do Prof. Hernande Pereira da Silva do Departamento de Tecnologia Rural.** Vigência: indeterminado;
2. **CENTER DE COOPERATION INTERNATIONALE EM RECHERCHE AGRONOMIQUE POUR LE DÉVELOPPEMENT (França) – CIRAD – Objetivo: Acordo Intercâmbio Acadêmico, sob a responsabilidade do Prof. Gilvan Pio Ribeiro do departamento de Agronomia com vigência em 10/2005 a 10/210;**
3. **FACULDADE DE CIÊNCIAS AGRÁRIAS E DE ALIMENTOS DO OESTE DA HUNGRIA/UFRPE, sob a coordenação da engenheira de Pesca Zélia Maria Pimentel Nunes.** Processo nº 7628/02. Assinatura: 03/2002. Vigência: 05 anos;
4. **INSTITUTO DE FITOSANIDAD DEL COLEGIO POSTGRADUADOS – MÉXICO.** Objetivo: Cooperação Técnica e Científica. Assinatura: 03/02/05. Vigência 05 anos. RESOLUÇÃO Nº 139/2005;
5. **INSTITUIÇÕES SUPERIORES DO BRASIL E EXTERIOR. OBJETIVO: ESTUDO DO CLIMA DO NORDESTE E DO ATLÂNTICO TROPICAL. ACORDO DE COOPERAÇÃO –Assinatura: 1009/03.** Vigência 30 anos;
6. **UNIVERSIDADE ROSTOCK – ALEMANHA - Objetivo: Cooperação para o Desenvolvimento de Atividades Científicas no campo da Botânica e Recursos Genéticos Vegetais.** Assinatura: 04.09.01. Vigência: 05 anos;
7. **UNIVERSIDADE DE GEORGIA – ESTADOS UNIDOS - Objetivo: Cooperação Técnica – Assinatura: 04.11.87.** Vigência: Indeterminado;
8. **UNIVERSITÄT ULM-Alemanha – Objetivo: a cooperação mútua dos Convenientes visando o desenvolvimento de atividades científicas no campo da Botânica e da Ecologia.** Assinatura: 28.03.2003. Vigência 05 anos;
9. **UNIVERSIDADE DA FRANÇA – L’Ecole Superieur des Affaires – ESA L’Université Pierre Mende France de Grenoble.** Assinatura: 20/08/ 2004. Vigência 04 anos; RESOLUÇÃO Nº 12/2005
10. **UNIVERSIDADE DA CALIFÓRNIA – Objetivo: Cooperação Técnica.** EUA Colégio de Agricultura e Ciência da Vida da Universidade de Cornell - Termo de intercâmbio de estudante. Assinatura: 11/ 2004. Vigência de 05 anos;
11. **UNIVERSIDADE DE HALIFAX CANADÁ – Objetivo: Cooperação técnica.** Processo nº 05339/2004. Assinatura: 03/03. Vigência: 02 anos;
12. **UNIVERSIDADE DE IOWA E GEORGIA ESTADOS UNIDOS E UNIVERSIDADE FEDERAL DO PARÁ. – Objetivo: Programa de Consórcios de educação Superior, através da CAPES.** Assinatura: 12/07/02. Vigência 05 anos;

9.3 CONVÊNIO – ESTÁGIO

1. **ABAQAC – Laboratório de Aqüicultura Marinha - Objetivo: Concessão de Estágios, Processo nº 0552.** Assinatura agosto de 2002 e vigência de 05 anos;
2. **AGRICULTURA ALTERNATIVA -Objetivo: Estágios Curriculares.** Assinatura 20.10.01. Vigência 05 anos;
3. **AGROLAB ANÁLISES AMBIENTAIS LTDA - Objetivo: Concessão de Estágios;**
4. **AGROFERTIL S.A – INDUSTRIA E COMÉRCIO DE FERTILIZANTES –Objetivo: Concessão de Estágios Curriculares e extracurriculares.** Assinatura 19.05 2003; Vigência 05 anos;
5. **ARQUIVO HISTÓRICO JUDÁICO DE PERNAMBUCO – Objetivo: Concessão de Estágios, assinatura em 14.01.2003.** Vigência 05 anos;
6. **ASSOCIAÇÃO DE DESENVOLVIMENTO AGROPECUÁRIO DE GARANHUNS-PE** Objetivo: Ampla cooperação técnico-científica, no desenvolvimento de estudos e na execução de programas de assistência veterinária, zootecnia e agrônômica . Vigência: 01.12.92 a 01.12.2012;
7. **ASSOCIAÇÃO MATA CILIAR, PARA A CONCESSÃO DE ESTÁGIOS** Processo UFRPE Nº 23082.012169/2004 RESOLUÇÃO Nº 301/2005;
8. **ATACADO DOS PEIXES LTDA.** Objetivo: Concessão de Estágios. Assinatura: 24.05.05. Vigência 05 anos; RESOLUÇÃO Nº 346/2005;
9. **BANCO REAL S.A – Objetivo: Concessão de Estágios: Assinatura.: 20.12.05.** Vigência 05 anos;

10. **CAMANOR/Departamento de Pesca e Aquicultura** – Objetivo: Concessão de Estágios. Assinatura: 22.09.03. Vigência 05 anos;
11. **COMANDO DA 7ª REGIÃO MILITAR E 7ª DIVISÃO DE EXÉRCITO**, para a concessão de estágios. RESOLUÇÃO Nº 356/2005;
12. **CAPES/CNPq** apoio ao Programa de Pós Graduação em Agronomia - Ciência do Solo, sob a responsabilidade do Prof. Emídio C. de Oliveira Filho do departamento de Agronomia vigência em 01/2005 a 12/2005;
71. **CENTRO GOLFINHO RETRATOR** – Objetivo: Concessão de Estágios. Assinatura: 22.10.04. Vigências: 05 anos. RESOLUÇÃO Nº 052/2005;
72. **CODEVASF - 5ª Sup. Alagoas** - Objetivo: Estágio curricular para alunos (PREG), celebrado em 1995 (Vigência: Indeterminado);
13. **CODEVASF SANTA LUZIA – PENEDO – ALAGOAS**- Objetivo: Concessão de Estágios: 22.11.05. Vigência 05 anos;
14. **COLÉGIO POSTGRADUADO** – Acordo de Intercâmbio Acadêmico sob a responsabilidade do Prof. Sami Jorge Michereff do Departamento de Agronomia. Vigência em 02/2005 a 02/2010;
15. **COMPANHIA AGROPECUÁRIA DO ARAME** – Objetivo: Concessão de Estágios. Assinatura: 22.09.04. Processo 11.215/04. Vigência: 05 anos. RESOLUÇÃO Nº 06/2005;
16. **COMPANHIA DE SERVIÇOS URBANOS – CSURB** – Objetivo: Concessão de Estágios. Assinatura: 31.01.2003;
17. **COOPERATIVA CENTRAL DOS PRODUTORES RURAIS DE MINAS GERAIS LTDA** – Objetivo: Concessão de Estágio. Assinatura: 05.04.05. Vigência 05 anos. RESOLUÇÃO Nº 336/2005;
18. **COOPERATIVA DOS PROFISSIONAIS EM ATIVIDADES GERAIS – COOPAGEL** – concessão de estágios processo nº 23082.009081/2003 Assinatura: 16.04.04. Vigência 05 anos;
19. **DEFENOR DEFENSIVOS DO NORDESTE LTDA.** Objetivo: Concessão de Estágio. Assinatura: 18.08.025. Vigência 05 anos;
20. **EMPRESA BRASILEIRA DE PESQUISA AGROPECUÁRIA EMBRAPA** - Objetivo: Concessão de estágios. Assinatura: 03.06.02. Vigência: 05 anos;
21. **EMPRESA AGROPASTORIL BORBA E CIAS LTDA.** Objetivo: Concessão de Estágios. Assinatura: 1412.05. Vigência: 05 anos;
22. **EMPRESA DIACONIA** – Objetivo: Concessão de Estágios Supervisionados. Assinatura: 14.03.03. Vigência 05 anos;
23. **EMPRESA PERNAMBUCANA DE PESQUISA AGROPECUÁRIA** - IPA, o qual tem por objetivo a concessão de estágios supervisionados não remunerados RESOLUÇÃO Nº 488/2005;
24. **EMPRESA ESTADUAL DE PESQUISA AGROPECUÁRIA DA PARAÍBA S.A. PB** – Objetivo: Concessão de Estágios. Assinatura: 18.08.05. Vigência: 05 Anos; RESOLUÇÃO Nº 351/2005;
25. **EMPREENDIMENTOS PAGUE MENOS S.A** – Objetivo: Concessão de Estágios. Assinatura: 07.10.05. Vigência 05 anos; RESOLUÇÃO Nº 418/2005;
26. **ESCOLA AGROTÉCNICA FEDERAL DE VITÓRIA DE SANTO ANTÃO** – PE – Concessão de estágios processo nº 03721/2004. Assinatura: 22.11.04. Vigência 02 anos. RESOLUÇÃO Nº 294/2005;
27. **ESCOLA TÉCNICA REGIONAL** - Objetivo: Concessão de Estágios. Assinatura: 27.12.99 Vigência: 05 anos; RESOLUÇÃO Nº 341/2005;
28. **FREVO – BRASIL INDÚSTRIA DE BEBIDAS LTDA** – Objetivo: Concessão de Estágios. Assinatura: 28.06.04. Vigência: 04 anos. RESOLUÇÃO Nº 297/2005;
29. **FUNDAÇÃO ARTHUR BERNARDES – FUNARBE** – Objetivo: Concessão de Estágios. Assinatura: 17.11.05. Vigência 04 anos;;
30. **FUNDAÇÃO GILBERTO FREYRE.** Processo nº 02087/05. Objetivo: concessão de estágios Assinatura: 04/04/05. Vigência: 05 anos. RESOLUÇÃO Nº 316/2005;
31. **FUNDAÇÃO JOAQUIM NABUCO** – Objetivo: Concessão de Estágios. Assinatura: 28.12.04. Vigência 05 anos. RESOLUÇÃO Nº 303/2005;
32. **GRUPOMOURA** - Objetivo: Estágio curricular, celebrado em 1995. Vigência: Indeterminado;
33. **HEMOCENTRO DE PERNAMBUCO – HEMOPE** - Objetivo: Concessão de Estágios. Assinatura: 09.03.05. Vigência 02 anos. RESOLUÇÃO Nº 298/2005;
34. **HIGIENE E CONTROLE DE PRAGFAS LTDA.** – Objetivo: Concessão de Estágios. Assinatura: 04.10.05. Vigência 05 anos; RESOLUÇÃO Nº 417/2005;
35. **IBGE - INDÚSTRIA GRÁFICA BRASILEIRA** - Objetivo: Estágios Curriculares. Assinatura 10.05.01. Vigência: 05 anos;
36. **IBAMA- INSTITUTO BRASILEIRO DO MEIO AMBIENTE E DOS RECURSOS NATURAIS RENOVÁVEIS** Objetivo: Concessão de Estágios Curriculares. Assinatura: 12.008.05. Vigência: 05anos; CEPE 350/2005;
37. **INDÚSTRIA DE LATICÍNIOS PALMEIRA DOS ÍNDIOS LTDA.** Objetivo: Concessão de Estágios. Assinatura: 08.08.05. Vigência 05 anos;
38. **INSTITUTO DA CRIANÇA ALBERTO MOURA** – Objetivo: Concessão de estágios. Assinatura: 10.09.03. Vigência 05 anos;
39. **INDÚSTRIA E COMÉRCIO VILATAFORMA** – Objetivo: Concessão de Estágios processo nº 02444/04. Vigência 02 anos;

40. **INSTITUTO EVALDO LODI – IEL** - Objetivo: Concessão de Estágios, processo nº 012896/2003. Assinatura 23.08.04. Vigência 05 anos;
41. **INSTITUTO DE DESENVOLVIMENTO SOCIAL E DO TRABALHO IDSTP** – Objetivo: Concessão de Estágio. Processo nº 011859/05. Vigência 02 ANOS;
42. **IPA – INSTITUTO DE PESQUISA AGROPECUÁRIA** – Objetivo: Concessão de Estágios: 30.11.05. Vigência 05 anos; RESOLUÇÃO Nº 21/2005
43. **JOSÉ LACERDA DE MELO E FILHO – SANTAMÉLIA** – Objetivo: Concessão de Estágio. Assinaturas 07.08.04. Vigência 05 anos; RESOLUÇÃO Nº 18/2005;
44. **LABAQUAC** – Laboratório de Aqüicultura Marinha – Objetivo: Concessão de Estágios. Processo Nº 05522. Assinatura:08.02. Vigência 05 anos;
45. **JUNDIAHY AGROPECUÁRIA LTDA.** – Objetivo: Concessão de Estágios. Assinatura: 27.01.05. Vigência 05 anos; RESOLUÇÃO Nº 344/2005;
46. **MINISTÉRIO DA AGRICULTURA E DO ABASTECIMENTO MA/LAPA** - Objetivo: Estágio Curricular. Assinatura em 20.08.01 Vigência: 05 anos;
47. **NORTE PESCA S/A** - Objetivo: Pesquisas, estudos, estágios e Cooperação Técnica Departamento de Pesca. Assinatura 13.11.01. Vigência: 05 anos;
48. **NOVA ESPERANÇA AGROPECUÁRIA LTDA.** - Objetivo: Concessão de Estágios. Assinatura: 27.05.05. Vigência 05 anos;
49. **NÚCLEO DE DESENVOLVIMENTO PROFISSIONAL/UFRPE – NUDEP** Processo nº 011.804/04. Assinatura: 05.04.05. Vigência 05 anos. RESOLUÇÃO Nº 300/2005;
50. **ONG PEDRA D'ÁGUA –Objetivo: Concessão de Estágios.** Assinatura 05.04.2004. Processo nº 13.411/2002. Vigência 01 ano;
51. **PREFEITURA MUNICIPAL DE GARANHUNS** – Objetivo: Educação Ambiental e Paisagismo Assinatura 03.06.93. Vigência: Indeterminado;
52. **PREFEITURA MUNICIPAL DO RECIFE** - Objetivo: Estágio curricular. Assinado em 1995. Indeterminado;
53. **PRORURAL-PRORENDA/GTZ** - Objetivo: Estágio Supervisionado. Assinatura 20.02.01. Vigência: 05 anos;
54. **QUALIMAR COMÉRCIO DE IMPORTADOS E EXPORTADOS LTDA/UFRPE** Objetivo: Concessão de Estágios Supervisionados. Assinatura: 31.01.2003. Vigência de 05 anos;
55. **SINDICATO DOS HOTÉIS, RESTAURANTES E SIMILARES DOS ESTADOS DE PERNAMBUCO** – Objetivo: Concessão de Estágios. Assinatura: 18.05.05. Vigência 05 anos; RESOLUÇÃO Nº 364/2005;
56. **UNIVERSIDADE FEDEAL DA BAHIA –UFA-** Objetivo: Concessão de Estágios. Assinatura: 04.04.05. Vigência 05 anos;
57. **UNIVERSIDADE FEDERAL DE SÃO PAULO** - Objetivo: Concessão de Estágios alunos do curso de Medicina Veterinária, processo nº 08805. Assinatura em 11.12.2002. Vigência: 05 anos;
58. **UNIVERSIDADE FEDERAL DE SANTA CATARINA** – Objetivo: Concessão de Estágios. Processo Nº10.579/04. Assinatura: dezembro de 2004. Vigência 05 anos;
59. **UNIVERSIDADE ESTADUAL DE SANTA CRUZ –UESC – BAHIA.** Objetivo: Concessão de Estágios:. Assinatura: 22.06.05. Vigência 05 anos; RESOLUÇÃO Nº 367/2005;
60. **UNIVERSIDADE ESTADUAL DO MARANHÃO** - Objetivo: Concessão de Estágios. Assinatura: 15.07.05. Vigência 05 anos; RESOLUÇÃO Nº 339/2005;
61. **UNIVERSIDADE FEDERAL DE PERNAMBUCO** – Objetivo: Concessão de Estágios. Assinatura: 13.12.05. Vigência 05 anos;
62. **USINA CENTRAL OLHO D'ÁGUA** - Objetivo: Concessão de Estágios. Assinatura: 01.12.98. 05 anos;
63. **USINA CUCAU**– Objetivo: Estágio curricular. Assinado em 1995. Vigência: Indeterminado;
64. **USINA MARAVILHA** – Objetivo: Concessão de Estágios. Vigência02 anos;
65. **USINA MUSSUREPE** – Objetivo: Concessão de Estágios. Assinatura: 02.02.03. Vigência 05 anos;
66. **USINA SÃO JOSÉ S/A** – Objetivo: Concessão de Estágios. Assinatura: 22.05.03. Vigência 05 anos;
67. **VALENÇA BAHIA MARICULTURA S/A** - Objetivo: Estágios Curriculares. Assinatura 04.07.01. 05 anos.

9.4 PARCERIAS COM O BANCO DO NORDESTE DO BRASIL

1. **PROGRAMAS DE CAPACITAÇÃO, ASSISTÊNCIA TÉCNICA, PESQUISA, ELABORAÇÃO E ACOMPANHAMENTO DO PROJETO E OUTRAS AÇÕES QUE ESTEJAM VOLTADAS P/O DESENVOLVIMENTO LOCAL INTEGRADO E SUSTENTÁVEL DA REGIÃO E EM ESPECIAL, PARA O ESTADO DE PERNAMBUCO** – Objetivo: Ampliar área de atuação via Rural Consultoria - UFRPE. Assinatura: 26/01/00. Vigência: Indeterminado;
2. **PROJETO: OTIMIZAÇÃO DO CONTROLE DAS MASTITS CLÍNICAS E SUBCLÍNICAS NO REBANHO LEOITERIRO DO AGRESTE MERIDIONAL DE PERNAMBUCO, com intervenção da FADURPE.** Assinatura:15/08/02. Vigência 48 meses;
3. **PROJETO: PRODUÇÃO DE MUDAS DE HELICÔNIA POR MEIO DE MICROPROPAGAÇÃO-** Departamento de Química. Assinatura: 31/07/02. Vigência: 03 anos;
4. **PROJETO: COMPORTAMENTO PRODUTIVO E VALOR NUTRITIVO DE CULTIVARES DE ALFAFA NO MUNICÍPIO DE MIRANDIBA-PB** – Departamento de Zootecnia. Assinatura: 29/04/04. Vigência: 02 anos;



10. LABORATÓRIOS

Laboratório de Etnobotânica Aplicada (LEA)

Foi oficialmente criado em 2001, no Departamento de Biologia da Universidade Federal Rural de Pernambuco. Vem desenvolvendo pesquisas em duas grandes vertentes: etnobotânica aplicada à conservação da biodiversidade e etnobotânica aplicada à descoberta de produtos bioativos. No entanto, o LEA contempla todo o estudo voltado para a inter-relação direta entre pessoas e plantas.

Para atingir os seus objetivos, vem construindo parcerias e dialogando com profissionais de diferentes áreas, notadamente ecologia, fitoquímica e farmacologia. Por meio da construção e atualização de um banco de dados, pretende organizar uma importante fonte de referência sobre a flora útil do semi-árido nordestino, em especial de Pernambuco. O LEA colabora com importantes programas de pós-graduação na região seja no oferecimento de disciplinas ou na orientação de estudantes.

LAMARSU - Laboratório de Maricultura Sustentável

O LAMARSU (Laboratório de Maricultura Sustentável) do Departamento de Pesca e Aqüicultura da Universidade Federal Rural de Pernambuco desenvolve um trabalho de cultivo de ostras (ostreicultura) há mais de um ano no estuário do município de Rio Formoso com o apoio da Colônia de Pescadores Z-7, financiado pelo Fundo Estadual de Meio Ambiente (FEMA), e pela Associação dos Engenheiros de Pesca de Pernambuco (AEP-PE).

O cultivo experimental de ostras é uma nova alternativa para o pescador, e por este motivo o LAMARSU vem pesquisando a melhor forma e o melhor local de cultivo para o estado de Pernambuco, ou seja, aquela que se obtém os melhores resultados (engorda, crescimento, sobrevivência, etc.). Realizamos as seguintes metodologias de cultivo: tipo balsa (realizados em profundidades de no mínimo 3 metros); e o tipo cama (realizados à margem do estuário).

Atualmente dispomos de aproximadamente 60 mil sementes de ostra nos diferentes métodos de cultivo, onde são feitas biometrias mensais e manejos semanais.

O trabalho aborda também questões de educação ambiental, dando ênfase na sustentabilidade do ambiente estuarino, além do monitoramento ambiental do rio e o estudo do potencial para reprodução das ostras, envolvendo todos os participantes da pesquisa assim como os integrantes da colônia Z-7 através de reuniões e oficinas.

Laboratório de Genoma

A implantação da tecnologia de seqüenciamento na UFRPE, a partir da aquisição de dois seqüenciadores de última geração (ABI377 e MegaBace1000), e a atuação da equipe de genética da Universidade, não apenas capacita recursos humanos para atuar na área genômica em Pernambuco, como também estabelece melhores condições para a realização de análises moleculares de alta qualidade e para o treinamento recursos humanos em tecnologia de ponta nas áreas de biologia e genética molecular, além de contribuir para o desenvolvimento de pesquisas em áreas diversas de cursos como engenharia de pesca, medicina veterinária, agronomia, zootecnia e outros.



Laboratório de Fertilidade do Solo



Vinculado ao Departamento de Agronomia desenvolvido desde 1998. As análises realizadas no Laboratório de Fertilidade do Solo da UFRPE, onde os trabalhos são desenvolvidos, não apenas revelam o nível de contaminação, mas também orientam com respeito aos processos de adubação, isto é, quais os insumos que devem ou não ser utilizados para determinados tipos de solos, assim como se a fertilização é, de fato, necessária.

Laboratório de Sensoriamento Remoto e Geoprocessamento

A instalação do sistema receptor com a implementação de algoritmos de processos foi realizada no GEOSERE, localizado no Departamento de Tecnologia Rural da UFRPE. A utilização de imagens de satélites em Ciências ambientais e Agrárias pelo GEOSERE teve início em 1998 e culminou com a instalação da Recife Receiving Station - RRS na Universidade Federal Rural de Pernambuco - UFRPE, como parte de um Projeto de Cooperação bilateral entre a UFRPE e o Centro Aeroespacial Alemão DLR (Deutsches Zentrum Für Luft und Raumfahrt Ev.), este Projeto foi intitulado: Oceanographical and Rural Applications of AVHRR Satellites Data in Pernambuco.



Museu de Malacologia

Pertencente ao Departamento de Pesca e Aqüicultura que mantém desde o de 1977, uma coleção didática de moluscos, **equinodermos, celenterados e esponjas**, objetivando divulgar a rica biodiversidade marinha do nordeste brasileiro, sobretudo no estado de Pernambuco e áreas adjacentes. No acervo, destacam-se várias conchas raras em coleções brasileiras, como a única **Lindapterys rosalimae** em exposição no mundo, as conchas de moluscos venenosos do Indopacífico, as ostras **perlíferas** e moluscos vivos da nossa fauna criados em caracolários transparentes, além de espécimes da esponja de vidro e a esponja comercial européia.



Laboratório de Ambientes Recifais (Departamento de Biologia)

As pesquisas realizadas no LAR estão direcionadas aos ambientes recifais, com especial enfoque nos cnidários. Atualmente, os aspectos estudados são: as zooxantelas (as algas simbiotes que ajudam na fixação do carbonato de cálcio dos corais e dão ao coral mais oxigênio do que este precisa), o branqueamento (fenômeno que ocorre com a perda das zooxantelas associadas aos corais); a macrofauna associada (os animais que habitam as colônias de corais); variação morfológica (estudo do esqueleto dos corais) e biodiversidade recifal (levantamento de espécies).



Anêmona *Bunodosoma cangicum* viva
Siderastrea stellata



Fragmentos de um esqueleto seco



Pólipos vivos do coral pétreo

10.1. Relação Nominal dos Laboratórios por Departamento

Quadro 57 - Laboratórios por Departamento

DEPARTAMENTO	ÁREA/NOME DO LABORATÓRIO	
AGRONOMIA	<p>Área de Fitossanidade Acarologia Agrícola 30,00 m² Biologia do Ácaro 7 m² Biol. de Insetos e Resist de Plantas a Insetos 34,20m² Biologia Molecular 35,00 m² Controle Biológico de Insetos 40,0 m² Entomologia Agrícola 41,00 m² Fitobacteriologia 30,00 m² Fitonematologia 26,40 m² Fitovirologia 34,40 m² Fungos de Solos 34,20 m² Micologia Agrícola 41,00 m² Museu de Entomologia 48,00 m² Patologia de Insetos 50,00 m² Patologia de Pós-Colheita 35,00 m² Resistência de Plantas 30,00 m² Taxonomia de Ácaro 35,00 m² Taxonomia de Insetos 30,00 m²</p>	<p>Área de Solo Conservação do Solo 110,00 m² Centro de Pesquisa de Solos: 714,00 m² Fertilidade do Solo 180,00 m² Física do Solo 220,00 m² Gênese e Classificação do Solo Mineralogia do Solo 60,00 m² Microbiologia do Solo 389,00 m² Micromorfologia do Solo 30,00 m² Museu de Rochas Minerais Química do Solo 639,00 m²</p> <p>Área de Fitotecnia Análise de Sementes 105,00 m² Biotecnologia 80,00 m² Floricultura 64,00 m² Produção Vegetal 82,00 m²</p>
BIOLOGIA	<p>Área de Botânica Anatomia Vegetal Ecofisiologia Vegetal/Recursos Naturais Etnobotânica Aplicada Fisiologia Vegetal Fitomorfologia Fitossociologia Ficologia Herbário Prof. Vasconcelos Sobrinho Microscopia Avançada I Microscopia Avançada II Morfologia Vegetal Recursos Econômicos Vegetais Taxonomia de Algas 96,60 m² Taxonomia Vegetal</p> <p>Área de Microbiologia Microbiologia – Didática 44,00 m² Microbiologia Vegetal Microscopia Microscopia Avançada Genética Vegetal</p>	<p>Área de Genética Genoma Sequenciamento de DNA Genética e Bioquímica 52,00 m² Genética Geral</p> <p>Área de Zoologia Ambientes Recifais Aves Entomologia 56,00m² Físio-Ecologia de Peixes Invertebrados e Perceontos Mamíferos Microscopia Avançada (2) Parasitologia Geral 68,00 m² Peixes Répteis/ Anfíbios Taxidermia Zoologia Geral 1.200,00 m²</p> <p>Área de Ecologia Ecologia Animal Ecologia Vegetal Halófitas Etnocologia Ciências Ambientais Ecologia e Conservação de Ecossistemas Marinhos</p>
CIÊNCIAS DOMÉSTICAS	<p>Área de Alimentos, Nutrição e Saúde Análise Físico-Químico e Sensorial de Alimentos 57,70 m² Análise Sensorial de Alimentos 28,30 m² Técnica Dietética 57,70 m² Processamento de Alimentos 17,10 m² Área de Desenvolvimento Humano Puericultura 57,70 m²</p>	<p>Área de Arte, Habitação e Vestuário Artes e Habitação 57,70 m² Design 28,30 m² Núcleo Estudo e Pesquisa sobre a Mulher 28,30 m² Têxteis e Conservação Têxteis 57,70 m² Vestuário 57,70 m² Vestuário Industrial 57,70 m²</p>
CIÊNCIA FLORESTAL	<p>Área de Recursos Naturais Renováveis Geomática 36,00 m² Ecologia 36,00 m² Entomologia 36,00 m²</p> <p>Área de Manejo Florestal Biometria e Manejo Florestal 30,00 m²</p>	<p>Área de Silvicultura Herbário 120,000 m² Patologia Florestal 60,00 m² Análise e de Sementes Florestais 75,00 m² Dendrologia 36,00 m² Anatomia de Madeira 36,00 m²</p>
EDUCAÇÃO	<p>Área de Psicologia Científico de Aprendizagem, Pesquisa e Ensino – LACAPE Pesquisa em Psicologia da Educação Matemática – LAPPEM</p>	

FÍSICA E MATEMÁTICA	<p align="center"><u>Área de Estatística</u> Fotônica 50,00m² Simulação Computacional Aplicada LASCA 20,00m² Eletricidade e Eletro-Magnetismo 52,38 m² Eletrônica 22,32 m² Ensino de Física/Montagem de Experim. de Física 35,00 m² Mecânica e Calor 38,59 m²</p>	
ESTATÍSTICA E INFORMÁTICA	<p><u>Área de Estatística</u> LACA (DEINFO) – Lab. Computação Aplicada. LABPPG BIOMETRIA (DEINFO) – Laboratório do Programa de Pós-Graduação em Biometria. <u>Área de Informática</u> LARSO (CEGOE) – Lab. de Rede de Sistemas Operacionais.</p>	<p>LAPRO (CEGOE) – Laboratório de Programação. LAMU (CEGOE) – Laboratório de Multimídia. LEC (DFM) – Laboratório de Ensino de Computação.</p>
LETRAS CIÊNCIAS HUMANAS	<p>História 53,25 m² Idiomas 78,00 m²</p>	<p>Pesquisas Econômicas 81,73 m² Pesquisas Sociais 78,75 m²</p>
MEDICINA VETERINÁRIA	<p><u>Área de Reprodução</u> Reprodução Animal 68,80 m² Tecnologia do Sêmen 68,80 m² <u>Área de Medicina Preventiva</u> Doenças Infeciosas/Bacterioses 79,20 m² Doenças Infeciosas/Viroses 37,76 m² Doenças Parasitárias 116,64 m² Inspeção de Carne e Leite e Produtos Derivados 98,26 m²</p>	<p><u>Área de Patologia</u> Anatomia Patológica 24,50 m² Histopatologia 36,46 m² Patologia Animal (Sala de Necrópsia) 68,00 m² Técnicas Post Mortem 24 m² <u>Área Clínica</u> Implantes Biológicos 24,00 m² Ruminantes 23,25 m² Patologia Clínica 62,20 m² Técnicas Cirúrgicas</p>
MORFOLOGIA E FISILOGIA ANIMAL	<p><u>Área de Anatomia</u> Anatomia Humana 62,40 m² Aula Prática I 115,20 m² Aula Prática II 72,50 m² Cordatos 35,60 m² Dissecção (Pesquisas) 28,49 m² Pesquisa de Anatomia 28,10 m² <u>Área de Histologia</u> Histologia/Aula Prática 83,80 m² Histotecnia I/Pesquisa 35,40 m² Histotecnia II/Pesquisa 33,60 m²</p>	<p>Microscopia Ótica <u>Área de Bioquímica e Biofísica</u> Bioquímica/Aula Prática 41,30 m² Bioquímica/Pesquisa 74,30 m² <u>Área de Fisiologia</u> Ecofisiologia e Comportamento Animal 30,45 m² Farmacologia/Aula Prática 71,50 m² Farmacologia/Pesquisa 35,80 m² Fisiologia/Aula Prática e Pesquisa 40,70 m² Fisiologia Molecular e Biotecnologia 62,40 m²</p>
PESCA E AQUICULTURA	<p><u>Área de Aquicultura</u> Estação de Aquicultura Continental 57,00 m² Carcinologia 62,00 m² Carcinicultura I 31 m² Carcinicultura II 59 m² Genética Aplicada 66 m² Ictiologia I 70,00 m² Ictiologia II 76,80 m² Malacologia 124,00 m² Maricultura 67 m² Piscicultura 57,00 m² <u>Área de Ecologia Aquática</u> Fisioecologia dos Animais Aquáticos 65,70 m²</p>	<p>Limnologia 76,00 m² Oceanografia Pesqueira 124,60 m² Produção de Alimentos Vivos 43 m² Planctologia 31,6 m² Maricultura Sustentável 43,60 m² Ecossistema Aquático 70,60 m² <u>Área de Tecnologia de Pesca</u> Instituto do Milênio 58,40 m² Navegação 24,00 m² Dinâmica de Populações Marinhas 92,60 m² Técnica de Pesca II 112,6 m² Técnica de Pesca III 13 m² Tecnologia de Pesca (LATEP 50,1</p>
QUÍMICA	<p><u>Área Agrícola</u> Bioquímica Vegetal Cultura de Tecidos Vegetais Nutrição Mineral de Plantas Preparo de Amostras <u>Área Orgânica</u> Ensino de Química Orgânica 30 m² Química de Produtos Naturais 60 m² Síntese Orgânica 48 m²</p>	<p><u>Área de Inorgânica</u> Ambiente Químico 70m² Físico-Química/Pesquisa 100 m² Química Analítica Qualitativa 180,00 m² Química Analítica Quantitativa 180,00 m² Eletroquímica e Eletroanalítica 60 m² Produção de Detergentes 28 m²</p>
TECNOLOGIA RURAL	<p><u>Área de Tecnologia de Alimentos</u> Tecnologia de Alimentos 60,00 m² <u>Área de Recursos Hídricos</u> Hidráulica 395,00 m²</p>	<p><u>Área de Mecânica Agrícola</u> Mecânica Agrícola Fotogrametria Geoprocessamento e Sensoreamento Estação de Recepção de Imagem de Satélite</p>
ZOOTECNIA	<p>Apicultura Avicultura 400m² Bubalinocultura Equideocultura</p>	<p>Forragicultura e Casas de Vegetação Suinocultura 132 m² Caprino-Ovinocultura</p>
UNIDADE ACADÊMICA DE GARANHUNS	<p align="center">Química/Biologia35m²</p>	

Fonte: Departamentos Acadêmicos e Unidade de Garanhuns

ELABORAÇÃO

Coordenadoria de Planejamento Institucional
Nailde Jasselli Padilha
Rua D. Manuel de Medeiros s/n Dois Irmãos
Recife-PE Fone/Fax(0xx81)33206030 (PROPLAN)
E-mail:proplan@ufrpe.Br