

**MINISTÉRIO DA EDUCAÇÃO
UNIVERSIDADE FEDERAL RURAL DE PERNAMBUCO
PRÓ-REITORIA DE PLANEJAMENTO**

RELATÓRIO DE GESTÃO

1998

RECIFE/FEVEREIRO -1999

SUMÁRIO

1 - DADOS GERAIS

1.1 – Histórico

1.2 – Identificação do Estabelecimento

1.3 - Objetivos

1.4 – Estrutura Organizacional

1.5 – Administração Geral

1.6 – Plano de Trabalho/Metas

2 - RECURSOS HUMANOS

2.1 - Situação do Quadro Atual dos Servidores

2.2 - Pessoal Docente

2.3 - Capacitação de Pessoal

3 - ATIVIDADES ACADÊMICAS

3.1 - Ensino.

3.2 - Pesquisa

3.3 - Extensão

4 - ATIVIDADES ADMINISTRATIVAS

4.1 – Fatos Ocorridos no Órgão

4.2 - Recursos Orçamentários

4.3 - Pessoal

4.4 - Serviços Gerais

4.5 - Outras Atividades Administrativas

5 - ATIVIDADES COMUNITÁRIAS

5.1 - Assistência Estudantil

5.2 - Assistência à Saúde

5.3 - Biblioteca

5.4 - Núcleo de Educação Física e Desportos

5.5 - Hospital Veterinário

6 - ATIVIDADES SUPLEMENTARES

6.1 - Imprensa Universitária

6.2 - Núcleo de Processamento de Dados e Estatística

7 - CONVÊNIOS

8- LABORATÓRIOS

LISTA DOS QUADROS ESTATÍSTICOS

Quadro 01 - Distância da Sede/Área Física/ Construída dos Campi da UFRPE

**Quadro 02/A - Demonstrativo do Plano de Trabalho Programado e
Executado no Exercício de 1998**

**Quadro 02/B - Demonstrativo do Plano de Trabalho Programado e não
Executado no Exercício de 1998**

**Quadro 02/C - Demonstrativo do Plano de Trabalho Executado e não
Programado no Exercício de 1998**

Quadro 03 - Número Total de Servidores por Grupo Operacional em 1998

Quadro 04 - Docente por Classe, Titulação e Regime de Trabalho em 1998

Quadro 05 - Docente por Titulação e Regime de Trabalho em 1998

**Quadro 06 - Vagas Ofertadas e Formas de Ingresso na UFRPE, segundo os
Cursos de Graduação em 1998**

**Quadro 07 - Número de Discentes Matriculados e Concluintes por Curso
Ofertado de Graduação em 1998, por Semestre**

**Quadro 08 - Número de Discentes Matriculados e Dissertações por Semes-
tre, segundo o Curso de Mestrado e Doutorado em 1998**

Quadro 09 - Recursos Orçamentários da UFRPE

Quadro 10 - Treinamento e Aperfeiçoamento de Pessoal em 1998

Quadro 11 - Número de Refeições Servidas por mês aos Residentes

**Quadro 12 - Assistência Médico-Odontológica, Social e Análise Médica,
segundo a Clientela em 1998**

**Quadro 13 - Acervo Catalogado de Livros e Periódicos da Biblioteca Central,
Campos de Dois Irmãos**

**Quadro 14 - Aquisição de Livros e Periódicos por Doação, Permuta e Compra
P/ Biblioteca Central, Campus de Dois Irmãos em 1998**

**Quadro 15 - Atividades Desenvolvidas pelo Núcleo de Educação Física e
Desportos, relativas à Prática de Ensino em 1998**

**Quadro 16 - Eventos Esportivos realizados pelo Núcleo de Educação Física
e Desportos**

Figura 01 - Estrutura Organizacional

1. DADOS GRAIS

1.1 - Histórico

- **03 de novembro de 1912**, foi lançada a pedra fundamental do edifício que abrigaria as Escolas Superiores de Agricultura e Medicina Veterinária, na cidade de Olinda, pelo Revmo. Abade do Mosteiro de São Bento D. Pedro Roeser, e concluída em 1913, dando origem a atual Universidade Federal Rural de Pernambuco.
- **01 de fevereiro de 1914**, inaugurado os cursos de Agronomia e Medicina Veterinária.
- **07 de janeiro de 1917**, o curso Superior de Agricultura foi transferido para o Engenho São Bento localizado no Município de São Lourenço da Mata/PE.
- **12 de março de 1938** através do decreto nº 82, de, foi a ESAP transferida do Engenho São Bento, em São Lourenço da Mata para o bairro de Dois Irmãos a 12 km do centro do Recife, onde permanece até hoje.
- **04 de julho de 1955** através da Lei 2.524, , combinada com a de 2.920, de 13.10.1956, a Universidade Rural de Pernambuco passou a integrar o Sistema Federal de Ensino Agrícola Superior no Ministério da Agricultura.
- **19 de maio de 1967**, a Universidade foi transferida do Ministério da Agricultura para o Ministério da Educação e Cultura, através do Decreto nº 60731, passando a denominar-se Universidade Federal Rural de Pernambuco.

1.2 - Identificação do Estabelecimento

A Universidade Federal Rural de Pernambuco - UFRPE, exerce a grande maioria de suas atividades no seu principal campus, com área de 147 hectares, na Av. Dom Manoel de Medeiros - s/n, no bairro de Dois Irmãos em Recife-PE.

Atualmente a UFRPE, oferta no seu Concurso Vestibular 15 opções de cursos de graduação e mantém 08 cursos de mestrado e 03 de doutorado, coordenados por colegiados próprios, cujas disciplinas são ofertadas pelos diversos departamentos acadêmicos e os cursos de Aperfeiçoamento e Especialização.

Além do Campus de Dois Irmãos, a Universidade desenvolve também, suas atividades acadêmicas em campi avançados, voltados especificamente, para o desenvolvimento da agropecuária regional, cuja discriminação e localização geográfica, estão apresentadas no Quadro 01.

Quadro 01 – Estrutura Física da UFRPE

| CAMPUS | DISTÂNCIA DA SEDE (KM) | ÁREA TOTAL FÍSICA TOTAL (ha) | ÁREA CONSTRUÍDA (m ²) | | | | |
|--|------------------------------|---------------------------------------|-----------------------------------|---------|-----------------|----------|---------|
| | | | CONST. | URBANIZ | Não URBANIZ. | LABORAT. | OUTROS |
| Campus Sede - Dois Irmãos/Recife | - | 147,00 | 101644 | 49517 | 86871 | 11398 | 98722 |
| Centro de Educação Profissional D. Agostinho Ikas - São Lourenço da Mata | 18 | 0,31 | 2487 | 508 | 24 | 1879 | 1408 |
| Estação Ecológica de Tapacurá - São Lourenço da Mata | 50 | 776,00 | 1305 | 205 | - | 400 | 7758490 |
| Estação de Estudos s/ Aves Migratórias e Recursos Ambientais - Itamaracá | 50 | 2,00 | 686 | - | - | - | 19314 |
| Estação Experimental de Cana-de-Açúcar - Carpina | 56 | 261,00 | 7634 | 4250 | 1200 | 2282 | 83640 |
| Estação Experimental de Pequenos Animais- Carpina | 56 | 22,10 | 250 | 180 | 556 | - | 220014 |
| Clínica de Bovinos de Garanhuns - Garanhuns | 230 | 57,79 | 5439 | 1700 | 840 | 42 | 39500 |
| Estação de Agricultura Irrigada – Ibimirim | 355 | 10,00 | 400 | 600 | 350 | - | 99050 |
| Centro de Treinamento em Pequena Irrigação - Serra Talhada | 430 | 4,92 | 3444 | 10387 | 35401 | 288 | - |
| Estação de Agricultura Irrigada – Parnamirim | 560 | 59,10 | 462 | 96 | 21 | 366 | 79 |

Fonte: Coordenadoria de Planejamento Físico/PROPLAN

1.3 - Objetivos

- A formação de profissionais no âmbito das ciências agrárias e de outras que concorram ou venham a concorrer para o desenvolvimento do meio rural;
- Contribuir para o aprimoramento prático do ensino a partir do desenvolvimento das atividades científicas e tecnológicas requeridas pelo atual processo de desenvolvimento sócio-econômico do país e de modo particular de sua região Nordeste;
- Dinamizar, sistematizar e expandir as atividades de extensão universitária, dentro de adequado mecanismo de integração da Universidade com as comunidades em que está inserida, de modo a contribuir eficientemente para o aceleração das soluções dos problemas locais e regionais;
- Implantar e consolidar a reforma administrativa da forma de obter uma estrutura dinâmica e flexível de atividades, para o desenvolvimento harmônico e integrado, condicionados por um desenvolvimento global;
- E quanto ao desenvolvimento físico, consolidar esforços para expansão, manutenção e melhoria das instalações físicas e equipamentos dos “Campi” Universitários.

1.4 - Estrutura Organizacional

A título de ilustração, a Estrutura Organizacional da UFRPE pode ser visualizada na Figura 01. Verifica-se, duas grandes unidades que correspondem ao sistema administrativo e ao sistema acadêmico, ambas subordinadas administrativamente aos Conselhos Deliberativos, que definem as políticas e diretrizes da ação universitária.

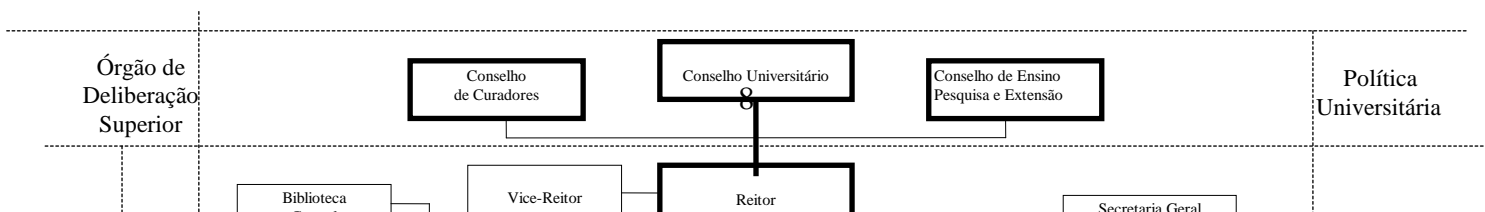

G. 01 - ESTRUTURA ORGANIZACIONAL

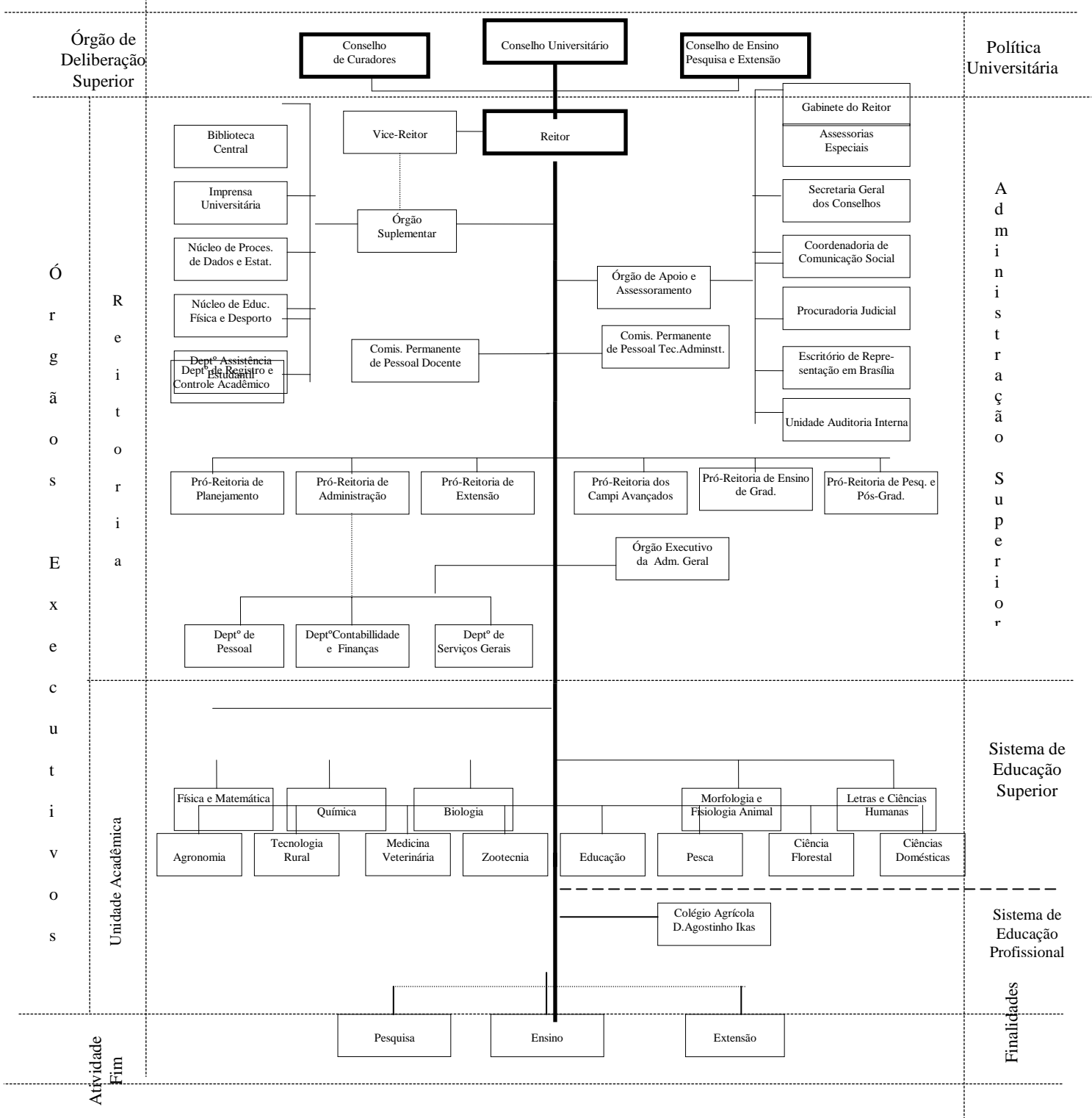

O sistema administrativo se subdivide entre os órgãos executivos e de apoio, compostos pela Reitoria como órgão máximo de execução, coordenação, finalização de todas as atividades da Instituição e pelos Departamentos Administrativos de atividades meio como órgãos de apoio à Administração Superior.

O sistema acadêmico formado pelas unidades universitárias, se subdivide nos Departamentos Acadêmicos com finalidades básicas de desenvolvimento das atividades fim da Instituição e nos Órgãos Suplementares com finalidades precípua de dar apoio a essas atividades fim

1.5 – Administração Geral

1.5.1 - Reitoria

Reitor

Prof. Emídio Cantídio de Oliveira Filho

Vice-Reitora

Profª Tânia Maria Muniz de Arruda Falcão

Pró-Reitor de Planejamento

Prof. Carlos Alberto Fernandes

Pró-Reitor de Administração

Prof. Gabriel Rivas de Melo

Pró-Reitor de Pesquisa e Pós-Graduação

Prof. Severino Benone Paes Barbosa

Pró-Reitor dos Campi Avançados

Prof. Marco Antônio Araújo de Andrade

Pró-Reitor de Ensino de Graduação

Profª. Cristiane Maria Farrapeira Assunção

Pró-Reitor de Atividades de Extensão

Prof. José Swami Paes de Melo

Chefe de Gabinete do Reitor

Prof. Paulo Fernando de Oliveira Burgos

Coordenadoria de Comunicação Social e Informações

Regina de Moraes Rego

Procuradoria Judicial

Bel. Nadja Wanderley Siqueira de Moura

Escritório de Representação em Brasília

Profª Flávia Ivo Odon

Assessorias Especiais

Bel. Ana Maria de Melo Cavalcanti
Profª Vera Lúcia Albuquerque Ramalho
Prof. Walderi Ribeiro

1.5.2 - Departamentos Administrativos (Diretores)

Pessoal

Neide Salete Borba

Contabilidade e Finanças

Maria Lúcia Alves Valois

Serviços Gerais

Eliane Fernandes Dias da Silva

Registro e Controle Acadêmico

Admilson Vieira Muniz

Assistência Estudantil

Prof. Inaldo Galdino de Menezes

1.5.3 - Departamentos Acadêmicos (Diretores)

Agronomia

Prof. Clodoaldo José da Anuniação Filho

Biologia

Prof. Marcelo de Ataíde Silva

Ciências Domésticas

Profª. Carla Suely Vita Bezerra Santiago

Ciência Florestal

Prof. Marco Antônio Amaral Passos

Educação

Profª. Heloisa Flora Brasil Nobrega Bastos

Física e Matemática

Prof. Ademir Gomes Ferraz

Letras e Ciências Humanas

Prof. Expedito Bandeira de Araújo

Medicina Veterinária

Prof. Frederico Celso Maia

Morfologia e Fisiologia Animal

Prof. Armando José Ribeiro Samico

Pesca

Prof. Luiz Gonzaga Gomes Lira

Química

Prof. Luciano de Azevedo Soares Neto

Tecnologia Rural

Prof. Clarivaldo Germano da Costa

Zootecnia

Prof^a Martha Maria Vasconcelos Lima Matos

1.5.4- Órgão Suplementares (Diretores)

Biblioteca

Nanci Oliveira Toledo

Colégio Agrícola Dom Agostinho Ikas

Prof. Benedito Luiz Correia

Imprensa Universitária

Walmir Machado de Siqueira

Núcleo de Educação Física e Desportos

Prof. José Heráclito de Albuquerque Filho

Núcleo de Processamento de Dados e Estatística

Prof. Moacyr Cunha Filho

1.6 - Plano de Trabalho /Metas

Obedecendo disposição regimental, a UFRPE elaborou proposta do Plano de Trabalho Anual cujos objetivos e/ou metas estratégicas implementadas, caracterizam-se pela ação da administração atual em resgatar o planejamento institucional, buscando, como resultados, uma administração com menos entrave e melhor uso dos recursos disponíveis.

Destacou-se para efeito deste relatório, de forma resumida, os objetivos e/ou metas relevantes, as propostas (realizações administrativas e acadêmicas) discriminadas nos Quadros 02/A, 02/B e 02/C a seguir.

**QUADRO 02/A - Demonstrativo do Plano de Trabalho Programado e Executado
no Corrente Exercício.**

| PROGRAMA OU PROJETO | METAS OU OBJETIVOS | RESULTADOS ALCANÇADOS |
|--|--|--|
| Pró-Reitoria de Ensino Restauração e dinamização de Apoio Pedagógico | Apoio aos professores, coordenadores de cursos e técnicos em assuntos educacionais nas atividades desenvolvidas no ensino-aprendizagem relativas aos cursos de graduação | Implantado |
| Ampliação e valorização do Programa de Monitoria | Supervisionar as atividades de pagamento, emissão de declarações e termo de responsabilidade dos Monitores | Resultado alcançado |
| Assessoramento aos Colegiados dos cursos de graduação | Avaliação de execução de curricular; restauração dos currículos; elaboração de propostas e diretrizes curriculares | Em andamento |
| Manutenção do Banco de Dados sobre os cursos de Graduação | Se refere ao currículo em vigor, estatísticas acadêmicas, legislação de ensino e perfil de docentes e discentes | Implantado |
| Implantação de Cursos Sequenciais | | Em andamento |
| Redefinição da política de estágio | Estabelecer intercâmbios, convênios | Resultado alcançado |
| Coordenação do processo de avaliação dos cursos de graduação | Avaliar a qualidade de ensino através de questionários | Implantado |
| Programa de divulgação dos cursos de graduação | Através de catálogos, folders, manual do estudante | Resultado alcançado |
| Avaliação dos Egressos | | Em andamento |
| Departamento de Pesca | | |
| Limnologia e monitoramento de comunidades aquáticas de barragem do Prata | Monitorar as condições limnológicas do reservatório do rio Prata | Campanhas efetuadas, juntamente com relatórios técnicos e orientação de 07 estagiários |
| Estudos limnológicos do complexo hidroelétrico de Itaparica e Paulo Afonso | Caracterizar a água do complexo hidroelétrico de Paulo Afonso, Moxotó e Itaparica | Realização de coletas de trimestrais, elaboração de material de divulgação e relatórios técnicos |
| Biologia do Açude de Dois Irmãos | Caracterizar a dinâmica espacial e temporal de características limnológicas | Realização de coletas mensais, elaboração de relatórios finais |
| Desenvolvimento larval de <i>Helostoma temmincki</i> | Caracterizar o desenvolvimento inicial de lavras de <i>H. temmincki</i> | Elaboração de resumo e apresentação de trabalho em Congresso |
| Dimorfismo sexual em <i>Apeteronotus albifrons</i> | Caracterizar o dimorfismo sexual secundário através de análise de caracteres morfométricos | Elaboração de artigos, resumos feito para apresentação em Encontro |
| Peça de Teatro Infantil sobre o Manguezal | Conscientizar a sociedade a respeito da importância dos mangues | Em execução |
| Monitoramento do Manguezal Chico Science | Conhecer a importância deste corpo d'água em seus aspectos físicos, químicos e biológicos | Coletas de dados |
| Ecologia da reprodução <i>Electrophorus electricus</i> do açude de Dois Irmãos | Estudar aspectos relacionados à alimentação e reprodução do poraquê | Coleta de material biológico, realização de análise histológica e apresentação de trabalhos em Congresso |

**QUADRO 02/A - Demonstrativo do Plano de Trabalho Programado e Executado
no Corrente Exercício.**

Continuação

| PROGRAMA OU PROJETO | METAS OU OBJETIVOS | RESULTADOS ALCANÇADOS |
|---|--|---|
| Departamento de Pesca (cont.) | | |
| Educação Ambiental em Ecossistemas de manguezais-PEAEM | Estudar os ambientes dos mangues, levantamento das áreas de manguezais e criar metodologia de ensino para trabalhos de Educação Ambiental nas escolas do estado | O Programa de aula "Descobrimo o Manguezal" elaborado pelo GEAM foi ministrado a 03 turmas de 20 alunos na Escola Novo Pina |
| Departamento de Educação | | |
| Programa de Capacitação Pedagógica de Professores | Especializar professores de várias áreas para um desempenho mais realista e adequado em sala de aula | Especialização de 26 professores de ensino do 3º grau |
| Programa de Administração Escolar | Especializar profissionais | Especialização de 27 profissionais |
| Programa de Associativismo | Especializar professores | 27 profissionais especializados |
| Programa Especial de Formação Pedagógica de Docentes da Rede Estadual | Especializar professores | 19 professores especializados |
| Biblioteca | | |
| Manutenção do Acervo bibliográfico | Manutenção da coleção de livros nacionais através da captação de recursos extra-orçamentários | Recursos liberado pelo MEC/SESU no valor de R\$ 200.052,00 exclusivo para compra de livros de graduação |
| Periódicos Nacionais e Estrangeiros | Manutenção da coleção periódica | Renovados apenas 04 periódicos nacionais c/recursos do tesouro. |
| Pró-Reitoria de Planejamento | | |
| Programa de Gratificação de Estímulo à Docência | Relatório de Produção e Plano de Trabalho dos Docentes da UFRPE | Implantado de acordo c/Lei 9678 de 3.7.98 Decreto 2668 de 13.7.98 |
| Programa Avaliação Institucional do Discente | Programa realizado junto ao corpo discente da Instituição numa Pesquisa de Opinião c/o objetivo de aprimorar o processo de Ensino/Aprendizagem serviços desempenhados pela Universidade e a melhoria na Infra-Estrutura de Apoio ao Ensino | Resultado alcançado |
| Programa de Avaliação Institucional do Docente | Analisar o desenvolvimento das atividades de capacitação de docente | Implantado |
| Elaboração do Perfil Estatístico 97/98 | Dados da Instituição 97/98 | Boa receptividade |
| Elaboração de folders dos cursos de graduação e c/Dados da Instituição | Divulgação de todos os cursos de graduação da UFRPE c/seus objetivos e mercado de trabalho | Boa receptividade |
| Relatório Anual UFRPE/1997 | Prestação de contas do exercício anterior | Concluído |
| Atualização do Catálogo Geral da UFRPE | | Concluído e não publicado |
| Atualização das Planilhas da Força de Trabalho da UFRPE e servidores inativos | | Concluído |

**QUADRO 02/A - Demonstrativo do Plano de Trabalho Programado e Executado
no Corrente Exercício.**

Continuação

| PROGRAMA OU PROJETO | METAS OU OBJETIVOS | RESULTADOS ALCANÇADOS |
|--|---|-----------------------|
| Pró-Reitoria de Planej. (cont.) | | |
| Programa de Apoio ao Ensino Informatizado de Graduação | Informatizar os departamentos acadêmicos da UFRPE | Meta em andamento |
| Atualização dos ramais de todos servidores da UFRPE | Maior agilização na busca de informações | Concluído |
| Construção e ampliação de unidades de ensino, pesquisa e apoio | | Concluído |
| Recolhimento do lixo do campus | | Concluído |
| Recuperação do passeio do campus | | Concluído |
| Recuperação do piso do Departamento de Zootecnia | | Concluído |
| Construção de salas para informática | | Concluído |
| Projeto Arquit. Estacionamento e Especificações | Melhorar os estacionamentos no Campus da UFRPE | Concluído |
| Projeto arquit. Casa de Vegetação DZ | Projeto e Especificações | Em construção |
| Núcleo de Proc.de Dados | | |
| Projeto de um novo NPDE compatíveis com o Programa de Informatização do Ensino de Graduação | Permitir a busca de ações e fixação de metas que possam levar a UFRPE a uma situação desejada | Em andamento |
| Implantação do Núcleo de multimídia da Biblioteca Central | | Meta alcançada |
| Capilarização dos pontos lógicos/elétricos nos Departamentos Acadêmicos e Áreas Administrativas | | Meta alcançada |
| "Up-grade" nas máquinas do Laboratório de Internet | | Meta alcançada |
| Disponibilidade dos serviços através da Internet: E-mail, Network News, Telnet, FTP, WWW, WAIS, Talk | | Meta alcançada |
| Implantação do Processo de Leitura Óptica das notas de verificação de aprendizagem | | Meta alcançada |
| Implementação dos pontos de Internet nas áreas administrativas | | Meta alcançada |
| Desenvolvimento de software de acompanhamento de processos | | Meta alcançada |
| Desenvolvimento de software de controle de processos-PROAD | | Meta alcançada |
| Desenvolvimento de software de cadastro de pessoal DP | | Meta alcançada |
| Desenvolvimento de software de controle de notas nos Departamentos Acadêmicos | | Meta alcançada |
| Atualização do software de controle de pacientes da DAMO | | Meta alcançada |
| Desenvolvimento de software de diárias na Reitoria | | |
| Reformulação do "lay-out" da Folha de Leitura Óptica | | Meta alcançada |
| Elaboração com acompanhamento/fiscalização do Projeto | | Meta alcançada |

| | | |
|--|--|----------------|
| de Capilarização do Campus da UFRPE | | |
| Efetivação de matrículas do 1º e 2º semestres/1998 | | Meta alcançada |

**QUADRO 02/A - Demonstrativo do Plano de Trabalho Programado e Executado
no Corrente Exercício.**

Continuação

| PROGRAMA OU PROJETO | METAS OU OBJETIVOS | RESULTADOS ALCANÇADOS |
|---|--|---|
| Deptº de Tec. Rural (cont) | | |
| Projeto Resistência de Genótipos de feijoeiro comum | Identificar genótipos de feijoeiro comum | Duzentos genótipos foram testados. Com o término da pesquisa foi apresentado três resumos em Congresso e uma publicação completa. |
| Projeto Xingó | Uso e eficiência de água em perímetro Irrigado | Seleção de de áreas/levantamento de dados |
| PIBIC/CNP | Caracterização do escoamento superficial na Bacia Hidrográfica do Açude Cajueiro Taquaretama-PE | Avaliação dos resultados |
| PIBOC/CNPq | Avaliação do Projeto Piloto de Drenagem Agrícola e Recuperação de Terras na Estação Experimental de Cana de Açúcar de Carpina-Campi da UFRPE | Avaliação de resultados |
| PIBIC/CNPq | Controle da Salinidade em aluviões p/desenvolvimento sustentável da Pequena Irrigação no Agreste de Pernambuco –Campi da UFRPE | Avaliação dos resultados |
| PADCT/UFRPE/UFPE | Gerenciamento do Aquífero Beberibe na região Metropolitana do Recife | Implantação de módulos numéricos atualização de banco de dados |
| Departamento de Pessoal | | |
| Extensão da rede SERPRO para implantação do SISAC e extensão do SIAPE | Aumentar o número de equipamentos com o objetivo de facilitar o acesso ao Sistema SIAPE (folha de pagamento e cadastro) | Resultado alcançado |
| Departamento Morf. e Fis. Animal | | |
| Concurso p/Prof. Substituto | Preenchimento de vagas | Implantado |
| Concurso p/Monitoria | Preenchimento de vagas | Implantado |
| Criação de Curso de Extensão | Informar a comunidade aspectos funcionais de animais silvestres e domésticos | Implantado |
| Composição da Comissão de Ensino/Pesquisa/Extensão | Analisar todos os processos referente as Comissões | Implantado |
| Pró-Reitoria de Pesquisa e Pós-Graduação | | |
| Programa Institucional de Bolsa de Iniciação Científica (PIBIC) | Despertar vocação científica entre os estudantes de graduação | Foram aprovadas e implementadas 130 bolsas |
| Estágio Docência | Programação Acadêmica de formação do aluno de Mestrado/Doutorado p/capacitação de docência | 07 alunos de Mestrado c/estágio |
| Programa Especial de Treinamento | Formação Acadêmica de excelente nível | Criação dos Grupos PET: Agronomia Ciências Biológicas, Ciências Florestal, Engenharia de Pesca e Zootecnia |
| Deptº de Física e Matemática | | |
| Projeto de Capacitação Profissional De jovens carentes | Em Operação e Manutenção de Microcomputadores em convênio c/AMOVAPE; Eletricista Instalador Predial convênio c/AMOVAPE | Resultado alcançado |
| Associação dos clubes de Mães – Projeto da Comunidade solidariedade | Capacitar estudantes carentes do bairro UR-2-Ibura, em atividades de operação de microcomputadores | Resultado alcançado |

| | | |
|--|---|--|
| Deptº de Tecnologia Rural | | |
| Convênio FADURPE/CYNAMID QUÍMICA DO BRASIL LTDA | Realizar análises nematológicas de solos e raízes coletadas em áreas de baixa produção de cana de açúcar no Noredeste | Bom resultado, mais de 1.200 amosstras em Pernambuco, Para |
| | | |

**QUADRO 02/A - Demonstrativo do Plano de Trabalho Programado e Executado
no Corrente Exercício.**

Continuação

| PROGRAMA OU PROJETO | METAS OU OBJETIVOS | RESULTADOS ALCANÇADOS |
|---|--|--|
| Departamento de Química | | |
| Fracionamento de açúcares solúveis em tomateiro submetido ao estress salino | Identificar diferenças metabólicas entre genótipos de tomateiro | Análise de crescimento |
| Seleção e avaliação de genótipos de sorgo forrageiro p/cultivo em solo salino | Fazer seleção de sorgo referente à salinidade | Em condução |
| Estudar nutricional da alface cultivada em hidroponia | Avaliar o efeito de diferentes fontes de nitrogênio | Produção de matéria |
| Influência da suplementação c/cálcio sobre a tolerância do tomateiro à salinidade | Avaliar o efeito do cálcio e verificar se houve alterações nas concentrações e relações iônicas | Análise de crescimento |
| Efeito da salinidade sobre o crescimento e teores de nutrientes em plantas de algaroba | Avaliar a influência da salinidade sobre o crescimento e teores de nutrientes minerais da algarobeira | Produção de matéria fresca e matéria seca |
| Estudo de cultivares de abacateiro propagadas <i>in vitro</i> quanto à tolerância à fusariose | Identificar fontes de resistência | Realizado c/êxito |
| Seleção de somaclones de bananeira tolerantes à salinidade | Indução de variação somaclones por meio de pressão de seleção | Obtenção de somaclones tolerantes à solo salino em casa de vegetação material em fase de multiplicação <i>in vitro</i> |
| Micropagação de helicônia SP através do cultivo <i>in vitro</i> de brotos laterais | Possibilitar a multiplicação da espécie | Projeto em fase inicial |
| Estudo metodológico p/obtenção de plântulas de tomate através do cultivo de anteras | Adequação de metodologia p/cultivo | Em andamento |
| Estudo químico quântico dos símeros de metal-ftalcianinas | Descrição da estrutura eletrônica dos dímeros | Cálculo realizado |
| Aflatoxinas: Estudo teórico experimental e ocorrência no grande Recife | Caracterização do espectro de absorção das aflatoxinas B1,B2,G1 e G2 e pesquisa de aflatoxinas em rações p/animais | Cálculo dos espectro já realizados |
| Programa Centro de referência | Capacitação de docentes e implantação de 22 laboratórios de química em escolas públicas de PE | Resultado alcançado |
| Programa Pró-Ciência | Capacitação de Docentes | Resultado alcançado |
| Projeto Estudo da Atividade Antifúngica de Óleos da Pitanga | Cálculo de relação estrutura-atividade(QSAR) | Cálculo realizado |
| Projeto Estudo Teórico da Carcinogênese Química (Doutoramento) | Cálculo de relação estrutura-atividade(QSAR) | Cálculo realizado |
| Departamento de Biologia | | |
| Revitalização do Açude do Jardim Botânico de Dois Irmãos | | Mata do próximo ano |
| Catálogo de Plantas aclimatadas no Horto Del Rei de Olinda | | Mata do próximo ano |
| Execução do Projeto do Museu de História Natural D. Bento Pickel da UFRPE | | Mata do próximo ano |
| Comprovação Científica da Prática do Yoga na Melhoria da Saúde e Desenvolvimento Mental | | Mata do próximo ano |
| | | |

QUADRO 02/B - Demonstrativo do Plano de Trabalho Programado e Não Executado no Corrente Exercício.

| PROGRAMA OU PROJETO | METAS OU OBJETIVOS | JUSTIFICATIVA |
|---|--|--|
| Biblioteca Central | | |
| Manutenção do Acervo Bibliográfico (Livros e Periódicos) | Renovar a assinatura de 38 títulos de periódicos estrangeiros com recursos do tesouro | Insuficiência de recursos financeiros |
| Informatização da Biblioteca Central | Dar início a informatização dos serviços internos e de atendimento ao público | Insuficiência de recursos financeiros |
| Recursos Humanos | Ampliação da equipe do horário noturno e substituição de bibliotecários aposentados | Política de pessoal do governo federal impediu esta meta |
| Departamento de Zootecnia | | |
| Programa de doutorado em Zootecnia envolvendo a UFRPE, UFPB e UFC | Capacitar docentes, pesquisadores e técnicos das ciências agrárias em nível de doutorado | Estando em fase final, sendo enviado a CAPES em abril |
| Recursos Humanos | Implantar uma política de valorização dos RH a nível institucional de forma a valorizar o servidor | Em andamento |
| Pró-Reitoria de Planejamento | | |
| Atualização do Manual de Normas e Procedimentos | Esclarecer os servidores os deveres e direitos no seu dia a dia na UFRPE | Não executado por falta de recurso |
| Atualização do Catálogo Telefônico | | Aguardando o término da implantação da fibra ótica para alteração dos ramais |
| Construção do laboratório de Fitossanidade | | Em andamento |
| Reforma do prédio do Memorial UFRPE | | Em andamento |
| Departamento de Pessoal | | |
| Informatização do Cadastro | Melhorar qualidade do serviço | Não implantado |
| Informatizar protocolo | Melhorar a entrada e saída de processos | Não implantado |

**QUADRO 02/C - Demonstrativo do Plano de Trabalho Não Programado e
Executado no Corrente Exercício.**

Continuação

| PROGRAMA OU PROJETO | METAS OU OBJETIVOS | RESULTADO ALCANÇADO |
|--|---|---|
| Departamento de Pesca | | |
| Oficina "O bosque do mangue" | Desenvolver a consciência ecológica em crianças através da difusão de aulas sobre o ecossistema de manguezal e aplicação de atividades direcionadas a sua apreensão | Boa receptividade e desempenho pelas crianças tanto em relação as aulas quanto nas atividades e expressão corporal |
| Exposição do Painel "Desobrando o Manguezal" | Difundir a educação ambiental em áreas de manguezal para o público em geral | Conseguir difundir amplamente a importância desse ecossistema |
| Capacitação de Professores | Capacitar professores do 1º e 2º graus acerca do ecossistema de manguezal | Boa receptividade e transmissão dos conhecimentos obtidos |
| Minicursos | Difundir conhecimentos científicos quanto ao aspecto físico, biológico e químico do ecossistema de manguezal | Os participantes obtiveram conhecimentos satisfatório em relação aos ambiente de manguezal |
| Departamento de Pessoal | | |
| Atualização cadastral servidores não estáveis Sistema SICAD de acordo c/parágrafo 3º da Port. Do MARE nº 3.772 de 24.11.97 Decrto nº 2.402 de 24.11.97 | Facilitar o trabalho de conferência e confirmação de acordo c/os assentamentos funcionais | Trabalho concluído |
| Atualização de dados cadastrais dos servidores aposentados e pensionistas. Decreto nº 2.251 de 12.06.97 | Atualizar | Trabalho concluído |
| Departamento de Química | | |
| Projeto de Extensão "Home Page do Departamento de Química da UFRPE" | Nova elaboração | Em execução |
| Projeto de Ensino a distância | Elaboração de um curso à distância de graduação em Lic. de Química e outros dois a níveis de pós-graduação(Aperf./Esp.)em química | Projeto elaborado |
| Projeto "O Papel da Linguagem e da Interação Social na Construção dos conceitos científicos em química | Estudar a influência da linguagem utilizada em sala de aula na aprendizagem dos alunos considerando trabalho individual ou em grupo | Foram feitos testes piloto e a partir dos resultados, apresentados trabalhos no congresso de Iniciação Científica e mandado resumo para SBQ |
| Curso de Aperfeiçoamento em Química-Curso de Atualização em Química-FACEPE/UFRPE | Promover atualização de professores do 2º grau da rede estadual de ensino | Foi realizado módulo I s/princípios de química quântica |
| Programa de apoio informatizado ao ensino de graduação-MEC/SESU | Melhorar a performance das disciplinas do curso de Lic. em química a partir do uso de computadores | Aquisição de scanners e impressoras e projetor multimídia |
| Departamento de Morfologia e F.A. | | |
| Orientação de Monografias | Introduzir alunos à iniciação científica | |
| Curso à distância: Curso sobre concepções alternativas em parceria c/UFRJ, ministrado no Rio de Janeiro | Estimular professores participantes a utilizarem o levantamento das concepções alternativas | Foi executado a parte presencial no Colégio Pedro I-RJ |

2. RECURSOS HUMANOS

2.1 - Situação do Quadro Atual dos Servidores

Durando ano de 1998, a UFRPE contou com a atuação de 1.320 servidores no seu quadro funcional, sendo 399 pertencentes ao pessoal docente da UFRPE, 72 substitutos e visitantes e 883 ao pessoal técnico administrativo. (Quadro 03).

Comparativamente ao ano anterior, verifica-se que houve um decréscimo de 4,41% no quadro geral de servidores da UFRPE. O grupo ocupacional de servidores do ensino médio, apresentou um decréscimo de 14,28%, e o grupo superior um decréscimo de 5,42%.

Com relação ao Corpo Técnico-Administrativo, a variação apresentou um decréscimo de 2,85% em técnicos de nível superior, o pessoal de nível médio apresentou um decréscimo percentual de 4,70% e o de nível de apoio teve um decréscimo de 2,25%.

QUADRO 03 - Número Total de Servidores por Grupo Operacional em 1998

| GRUPO OPERACIONAL | NÚMERO DE SERVIDORES | | VARIAÇÃO a - b/b x 100 |
|-------------------------------|----------------------|--------------|---------------------------|
| | 1998 (a) | 1997 (b) | |
| DOCENTE | 471 | 498 | -5,42 |
| Superior | 363 | 390 | -5,42 |
| Substituto e visitante | 72 | 66 | 9,09 |
| Ensino Médio | 36 | 42 | -14,28 |
| TÉCNICO-ADMINISTRATIVO | 849 | 883 | -3,85 |
| Nível Superior | 170 | 175 | -2,85 |
| Nível Médio | 506 | 531 | -4,70 |
| Nível de Apoio | 173 | 177 | -2,25 |
| TOTAL GERAL | 1.320 | 1.381 | -4,41 |

FONTE: Dados Básicos do Departamento de PessoalProplan.

2.2 - Pessoal Docente

Verifica-se no Quadro 04 que dos 363 docentes superior, 341 mantém regime de trabalho de dedicação exclusiva (DE), dos quais 193 são da categoria funcional de Professor adjunto. Quanto aos regimes de trabalho de 20 e 40 horas por semana, contam apenas com 09 e 13 docentes, respectivamente. É também na classe dos adjuntos que está o maior número 208 de docentes.

Quanto a qualificação ou titulação dos docentes, observa-se no Quadro 05 uma distribuição de 36 Professores com nível de graduação, 51 com especialização e/ou aperfeiçoamento, 170 com mestrado e 106 com doutorado. A maior concentração de titulação está a nível de mestrado.

2.3. - Capacitação de Pessoal

Durante o ano de 1998, servidores encontravam-se afastados da UFRPE, com bolsa do PICDT/CAPES/UFRPE, em cursos de pós-graduação a nível de mestrado, doutorado e pós-doutorado, tanto no país quanto no exterior: 02 docentes cursando pós-doutorado, 58 docentes e 09 técnicos se afastaram para cursar doutorado, 21 docentes e 07 técnico para o mestrado, sendo que 01 docente desistiu do curso, solicitando novo ingresso para 1999. Se titularam em 98: 02 docentes mestres e 12 doutores e 01 técnico mestre

QUADRO 04 - Docente por Classe, Titulação e Regime de Trabalho - 1998

| CLASSE/TITULAÇÃO | REGIME DE TRABALHO | | | TOTAL GERAL |
|---------------------|--------------------|-----|-----|-------------|
| | 20H | 40H | DE | |
| TITULAR | - | - | 06 | 06 |
| Graduação | - | - | 02 | 02 |
| Esp/Aperfeiçoamento | - | - | - | - |
| Mestrado | - | - | - | - |
| Doutorado | - | - | 04 | 04 |
| ADJUNTO | 07 | 08 | 193 | 208 |
| Graduação | 03 | 03 | 13 | 19 |
| Esp/Aperfeiçoamento | 01 | 02 | 21 | 24 |
| Mestrado | 02 | 03 | 58 | 63 |
| Doutorado | 01 | - | 101 | 102 |
| ASSISTENTE | 01 | 01 | 115 | 117 |
| Graduação | 01 | - | 02 | 03 |
| Esp/Aperfeiçoamento | - | - | 07 | 07 |
| Mestrado | - | 01 | 106 | 107 |
| Doutorado | - | - | - | - |
| AUXILIAR | 01 | 04 | 27 | 32 |
| Graduação | 01 | 01 | 10 | 12 |
| Esp/Aperfeiçoamento | - | 03 | 17 | 20 |
| Mestrado | - | - | - | - |
| Doutorado | - | - | - | - |
| TOTAL GERAL | 09 | 13 | 341 | 363 |

FONTE: Dados Básicos do Departamento de Pessoal

QUADRO 05 - Docente por Titulação e Regime de Trabalho em 1998

| TITULAÇÃO | REGIME DE TRABALHO | | | TOTAL |
|--------------------------------|--------------------|-----------|------------|------------|
| | 20H. | 40H. | DE | |
| GRADUAÇÃO | 05 | 04 | 27 | 36 |
| ESPECIALIZAÇÃO/APERFEIÇOAMENTO | 01 | 05 | 45 | 51 |
| MESTRE | 02 | 04 | 164 | 170 |
| DOUTOR | 01 | - | 105 | 106 |
| TOTAL GERAL | 09 | 13 | 341 | 363 |

FONTE: Dados Básicos do Departamento de PessoalProplan

3. ATIVIDADES ACADÊMICAS

Perfeitamente integrada aos problemas da Região em cumprimento ao compromisso assumido a partir de suas origens e consciente de sua obstinação superior como instituição voltada às Ciências Agrárias, a UFRPE vem mantendo seu ritmo de desenvolvimento nas áreas de Ensino, Pesquisa e Extensão, a cargo dos treze Departamentos Acadêmicos consolidados.

3.1 - Ensino

A melhoria da qualidade da atividade pedagógica foi a principal preocupação dessa gestão da UFRPE. Assim, dentro de seu plano de ação para o exercício de 1998, propõe o desenvolvimento de atividades que permitam suprir as deficiências de instalações e equipamentos, racionalizar o uso do espaço físico disponível, criar novos espaços e capacitar recursos humanos.

A nível de Ensino Médio, a UFRPE mantém no Município de São Lourenço da Mata o Colégio Dom Agostinho Ikas - CODAI, estabelecimento que objetiva a preparação de mão-de-obra qualificada de nível médio para execução de atividades agropecuárias no setor primário da região. Durante o ano de 1998, o CODAI obteve um total de alunos matriculados assim distribuídos: Ensino Médio 119 alunos, Habilitação Básica 187 alunos, Curso Técnico 44 alunos, Curso Especial 187 alunos e Alunos vinculados 88, perfazendo um total de 505 alunos matriculados e concluíram em 1998, 70 alunos.

Quanto ao ensino de graduação, foram ofertadas através do concurso do vestibular 1150 vagas no ano de 1998, abrangendo os 14 cursos regulares oferecidos pela UFRPE Quadro 06. Os Cursos de Agronomia e Medicina Veterinária, a exemplo de anos anteriores, são os que ofertaram maior número de vagas, com 160 vagas cada curso. Seguindo esses cursos, aparecem os de Zootecnia, Licenciatura em Matemática, Licenciatura em Química, Licenciatura em Ciências Biológicas, com 80 vagas ofertadas, ficando os demais com um número de vagas/curso que variam de 40 a 60.

Com relação ao número de ingressos através do vestibular e outras formas de ingresso, apresenta-se no Quadro 06 o número de alunos novos matriculados em 1998.

A UFRPE manteve em 1998 um total de 5.945 alunos matriculados no 1º semestre e 5959 no 2º, Quadro 07 e o número de concluintes foi de 223 formandos no 1º semestre e no 2º semestre a colação de grau ainda não foi realizada até a presente data.

Com relação à pós-graduação *Stricto Sensu*, a UFRPE conta atualmente com 08 cursos a nível de mestrado, e 02 doutorado onde manteve em 1998 um total de 267 e 205 alunos matriculados, respectivamente, no 1º e 2º semestre no mestrado. No doutorado 26 alunos no 1º semestre e no 2º semestre 22. O total de dissertações defendidas e aprovadas no decorrer do ano, foi de 38 no Mestrado. Quanto ao Doutorado houve 04 defesa de tese Quadro 08.

QUADRO 06 - Vagas Ofertadas e Formas de Ingressos na UFRPE, segundo os Cursos de Graduação em 1998

| CURSOS | Vagas Ofertadas Vestibular | INGRESSOS | | | | | | Total Geral |
|---|----------------------------------|-------------------------|------------------|------------|-------------------------|------------------|------------|----------------|
| | | 1 ^o SEMESTRE | | | 2 ^o SEMESTRE | | | |
| | | Vesti- bular | Outras formas | Total | Vesti- bular | Outras formas | Total | |
| CIÊNCIAS EXATAS E DA TERRA | 220 | 138 | 5 | 143 | 79 | - | 79 | 222 |
| . Licenciatura em Física | 60 | 60 | 1 | 61 | - | - | - | 61 |
| . Licenciatura em Matemática | 80 | 39 | 1 | 40 | 39 | - | 39 | 79 |
| . Licenciatura em Química | 80 | 39 | 3 | 42 | 40 | - | 40 | 82 |
| CIENCIAS BIOLÓGICAS | 140 | 69 | 1 | 70 | 70 | - | 70 | 140 |
| . Bel. Ciências Biológicas | 60 | 29 | - | 29 | 31 | - | 31 | 60 |
| . Lic. em Ciências Biológicas | 80 | 40 | 1 | 41 | 39 | - | 39 | 80 |
| CIENCIAS AGRÁRIAS | 510 | 243 | 39 | 282 | 256 | 70 | 326 | 608 |
| . Agronomia | 160 | 77 | 7 | 84 | 80 | - | 80 | 164 |
| . Medicina Veterinária | 160 | 76 | 1 | 77 | 80 | - | 80 | 157 |
| . Engenharia Florestal | 50 | 24 | 1 | 25 | 25 | 9 | 34 | 59 |
| . Engenharia de Pesca | 60 | 30 | 3 | 33 | 29 | 7 | 36 | 69 |
| . Zootecnia | 80 | 36 | 3 | 39 | 42 | 17 | 59 | 98 |
| . * Lic. em Ciências Agrárias | seleção | | 24 | 24 | - | 37 | 37 | 61 |
| CIENCIAS HUM. E SOCIAIS | 280 | 140 | 8 | 148 | 135 | 25 | 160 | 308 |
| . Economia Doméstica (Licenciatura e Bacharelado) | 40 | 20 | - | 20 | 19 | 15 | 34 | 54 |
| . Bel. Ciências Econômicas (Ênfase: Economia Rural) | 80 | 40 | 8 | 48 | 39 | - | 39 | 87 |
| . Licenciatura em História | 80 | 40 | - | 40 | 37 | - | 37 | 77 |
| . Bel. em Ciências Sociais (Ênfase: Sociologia Rural) | 80 | 40 | - | 40 | 40 | 10 | 50 | 90 |
| TOTAL GERAL | 1150 | 590 | 53 | 643 | 540 | 95 | 635 | 1278 |

FONTE: Dados Básicos do Departamento de Registro e Controle Acadêmico.

QUADRO 07 - Número de Discentes Matriculados e Concluintes, por Semestre e Cursos Ofertados de Graduação em 1998

| CURSOS OFERTADOS DE GRADUAÇÃO | Nº DE MATRÍCULA | | CONCLUINTES | | |
|--|-----------------|-------------|-------------|----------|------------|
| | 1º Sem. | 2º Sem. | 1º Sem. | 2º Sem. | TOTAL |
| CIÊNCIAS EXATAS | 1160 | 1134 | 25 | 92 | 117 |
| . Lic. em Física | 315 | 289 | 01 | 13 | 14 |
| . Lic. em Matemática | 440 | 435 | 16 | 67 | 83 |
| . Lic. em Química | 405 | 410 | 08 | 12 | 20 |
| CIÊNCIAS BIOLÓGICAS | 799 | 788 | 23 | -56 | 79 |
| . Bel. em Ciências Biológicas | 290 | 286 | 07 | 15 | 22 |
| . Lic. em Ciências Biológicas | 509 | 502 | 16 | 41 | 57 |
| CIÊNCIAS AGRÁRIAS | 2623 | 2646 | 124 | - | 124 |
| . Agronomia | 811 | 805 | 38 | 75 | 113 |
| . Medicina Veterinária | 886 | 889 | 53 | 115 | 168 |
| . Engenharia Florestal | 186 | 202 | 08 | 10 | 18 |
| . Engenharia de Pesca | 275 | 274 | 04 | 16 | 20 |
| . Zootecnia | 367 | 374 | 16 | 28 | 44 |
| . * Lic. Ciências Agrárias | 98 | 102 | 05 | - | 05 |
| CIÊNCIAS HUM. E SOCIAIS | 1363 | 1391 | 51 | 119- | 170 |
| . Economia Doméstica (Licenciatura e Bacharelado) | 175 | 196 | 04 | 08 | 12 |
| . Bel. C. Econ. (Economia Rural) | 416 | 414 | 08 | 16 | 24 |
| . Lic. em História | 417 | 397 | 22 | 54 | 76 |
| . Bel. em Ciências Sociais (Sociologia Rural) | 355 | 384 | 17 | 41 | 58 |
| TOTAL GERAL | 5.945 | 5959 | 223 | - | 223 |

FONTE: Dados Básicos do Departamento de Registros e Controle Acadêmico

* Seleção ** Colação de Grau em abril de 1999

QUADRO 08 - Número de Discentes Matriculados e Dissertações, por Semestre, segundo o Curso de Mestrado e Doutorado em 1998.

| CURSOS OFERTADOS | Nº DE MATRÍCULA | | TESE/DISSERTAÇÕES |
|-------------------------|-----------------|---------|-------------------|
| | 1º Sem. | 2º Sem. | 1998 |
| DOUTORADO | 26 | 22 | 04 |
| Botânica | 26 | 22 | 04 |
| Fitopatologia | Início 99 | - | - |
| MESTRADO | 267 | 205 | 38 |
| Adm. Rural e Com. Rural | 46 | 35 | 10 |
| Biometria | 13 | 08 | - |
| Botânica | 39 | 33 | 10 |
| Ciência do Solo | 33 | 26 | 04 |
| Ensino das Ciências | 27 | 19 | - |
| Fitossanidade | 37 | 27 | 05 |
| Medicina Veterinária | 33 | 27 | 05 |
| Produção Animal | 39 | 30 | 04 |
| TOTAL GERAL | 293 | 227 | 42 |

FONTE: Coordenadoria dos Cursos de Pós-Graduação

Além dos cursos de graduação e pós-graduação “Stricto Sensu”, a Universidade ofereceu cursos de aperfeiçoamento e especialização a nível de pós-graduação “Lato Sensu” : Associativismo com 21 alunos; Administração Escolar com 17 alunos, dirigido aos profissionais que exercem funções administrativas e técnico-pedagógicas nas instituições de ensino público e privado ; Capacitação Pedagógica com 31 alunos, destinado a professores de instituições de ensino superior, ensino médio e fundamental e Aquicultura com 19 alunos, curso que tem como clientela Engenheiros de Pesca e profissionais graduados nos cursos das Ciências Agrárias e Biológicas.

3.2 - Pesquisa

A Pró-Reitoria de Pesquisa e Pós-Graduação é um órgão de Administração Superior responsável pela supervisão, coordenação, controle e avaliação das atividades de pesquisa, pós-graduação e da política de capacitação dos docentes e técnicos da UFRPE.

Especificamente, com relação aos projetos de pesquisa a Universidade desenvolveu durante o ano, um total de 230 projetos, sendo 50 concluídos e 180 em andamento, através dos departamentos de Acadêmicos, isoladamente ou integrados na própria Instituição ou em outras congêneres. A maior parte destes, visam beneficiar preferencialmente a Região Semi-Árida, tornando possível ao pequeno produtor o acesso a tecnologia de fácil assimilação, possibilitando, portanto, melhorar o nível de vida da população mais carente e estão vinculados ao Programa Institucional de Bolsas de Iniciação Científica (PIBIC)

3.3 - Extensão

A Pró-Reitoria de Atividades de Extensão-PRAE, consciente do seu papel de articulação de extensão comunitária interna e externamente tem pautado suas ações na promoção e no apoio aos Departamento Acadêmicos, às atividades de Integração Comunitária, Comunicação, Arte e Cultura e Educação Contínua.

Durante o ano de 1998 a UFRPE, através da PRAE e Departamentos Acadêmicos promoveu e/ou participou de eventos perfazendo uma média de 300 e 116 Cursos de Extensão com 2727 participantes.

4. ATIVIDADES ADMINISTRATIVAS

4.1 - Fatos ocorridos no órgão

PROCESSO UFRPE nº 23082.010002/97, de 27.08.97 QUE OCASIONOU INSTAURAÇÃO DE INQUÉRITO ADMINISTRATIVO DISCIPLINAR:

- **Descrição dos fatos:** Faltas consecutivas ao serviço, sem justificativas, desde 06.08.97 até 27.08.98.
- **Andamento:** expedição da Portaria nº 565/98-GR, em 19.10.98; Publicação da referida portaria, no Boletim Especial de Pessoal, em 29.10.98; da apuração, restou comprovado o abandono de cargo, incurso no art.138, da Lei nº 8.112/90
- **Posição Final:** Processo concluído, com relatório final, sugerindo Pena de Demissão, por abandono de cargo, com base no art. nº 132, II, da Lei nº 112/90, e enviado à Reitoria, em 26.11.98.

TRABALHO EFETUADO PELA COMISSÃO PERMANENTE DE SINDICÂNCIA EM 1998:

Processo 23082.00566/98

- **Assunto:** Denúncia do chefe do Setor de Transporte sobre a utilização de peças reconcondicionadas durante a realização de reparos em veículos da UFRPE. Restou provado que as peças eram novas. A comissão sugeriu o arquivamento do processo..

Processo 223082.003291/98

- **Assunto:** Desaparecimento de uma impressora jato de tinta, marca HP modelo 820 Cxi nº de série US.69FL20FC, patrimônio da FACEPE nº 1362 que se encontrava sob a responsabilidade do Laboratório das Área de Fitossanidade. A comissão não logrou êxito em identificar o autor do ilícito, sugerindo o arquivamento do processo.

Processo 23082.005388/98

- **Assunto:** Colisão do veículo TOYOTA placa KFF 7742, c/ uma árvore. Conduzido pelo motorista Oficial Antônio José Barbosa de Melo. Restou provado que o acidente ocorreu sem culpa do condutor. A comissão sugeriu o arquivamento do processo.
- **Processo 23082.005301/98**
Assunto: Desaparecimento de um arado reversível de dois discos de 26", cor vermelha com peso aproximado de 400 quilos, registro patrimonial 72664/76, da Divisão de Serviços Gerais. O bem foi encontrado. Arquivado o processo.
- **Processo 23082.004964/98**
Assunto: Desaparecimento de um gravador portátil, monitor e teclado de computador (Reg. Patr.138821/96); mouse, pertencentes ao DLCH. A autoria do ilícito não restou identificada. A comissão arquivou o processo.
- **Processo 23082.000222/98**
Assunto: Arrombamento com furto, do depósito situado no prédio do restaurante universitário. Durante a instrução surgiram denúncias sobre a conduta profissional dos servidores ALBERTO CÂNDIDO DA SILVA E ROMILDO VALENTE DE VASCONCELOS JÚNIOR, responsáveis p/referido depósito. A comissão sugeriu o encaminhamento do processo `comissão de inquérito, ante a gravidade do fato e a competência da comissão definida na Lei 8.112/909.
- **Processo 23082.005515/98**
Assunto: Arrombamento da cantina, Selly Refeições, . Foi provado que o furto foi praticado pelo empregado do estabelecimento. O processo foi arquivado.
- **Processo 23082.000408/98**
Assunto: Desaparecimento do processo 23082.015324/97 narrado pelo servidor Omer Cavalcanti de Almeida. O problema foi solucionado, tendo a Comissão arquivado o processo.
- **Processo 23082.12038/98**
Assunto: Denúncia de agressão moral e ameaças sofridas pelo Prof. Mário Ferreira de Moraes atribuída a autoria ao Motorista Oficial João Guilherme da Silva Filho. Não restou caracterizada a agressão moral. O processo foi arquivado.
- **Processo 23082.010122/98**
Assunto: Ausência dos vigilantes nos postos situado no prédio central, Portão de acesso ao Departamento de Educação e posto do prédio de Apoio Administrativo e Medicina Veterinária, denuncia feita pelo Prof.

Armando José Ribeiro Samico. A Comissão sugeriu a aplicação da penalidade de advertência, após apurar os fatos.

- **Processo 23082.009297/98**

Assunto: Requerimento do Servidor Antônio Francisco dos Santos Filho, no qual informa que pessoa desconhecida furtou objeto do seu veículo. Pede providência para conserto do veículo. A Comissão entendeu que não era cabível a instauração de sindicância, sugerindo o arquivamento do processo.

4.2 - Recursos Orçamentários

O orçamento concedido para o exercício de 1998, causou algumas dificuldades quando da sua execução. A dotação orçamentária de Outras Despesas Correntes, permaneceu praticamente a mesma do exercício de 1997, o que, em termos de manutenção das instalações, muito deixou de ser executado, visto que a extensão do campus universitário, além dos oito campi avançados que compõem a UFRPE, necessitam de manutenção contínua.

A proposta elaborada pela Instituição, previa 0,73% equivalente a R\$ 402.800 destinados a Investimentos. A redução para 0,20% não permitiu que fossem adquiridos bens de capital, indispensáveis para a melhoria da qualidade das atividades acadêmicas a que se propõe esta IFES.

Por fim, temos um terceiro ponto, primordial para o funcionamento da Instituição, que são recursos para obras e recuperação das diversas edificações existentes nos campi, algumas delas necessitando de reformas, além da evolução tecnológica nas áreas do ensino e da pesquisa estarem a requerer novas edificações e que o orçamento em tela não contemplou, Quadro 09 .

4.3 - Pessoal

Os trabalhos desenvolvidos pelo Departamento de pessoal, transcorreram satisfatoriamente, que procurou atender às necessidades dos servidores, bem como as diretrizes traçadas pela atual administração.

Na Divisão de Seleção e Aperfeiçoamento, foram realizados sob a coordenação do Departamento de Pessoal, diversos cursos atingindo a um público de 382 participantes, dos quais 373 conluintes (Quadro 10).

QUADRO 09 - Recursos Orçamentários da UFRPE - 1998

(Valores em R\$ 1,00)

| Origem do Recurso Natureza da Despesa | ORÇAMENTO | | | | Perce nt. Aum. % |
|--|----------------------|-------------------|---------------------|----------------------|---------------------------|
| | Inicial | Suplementação | Cred./ Recebido | Final | |
| TESOURO | | | | | |
| Pessoal | 50.115.857,00 | 522.026,00 | - | 50.637.883,00 | 1,04 |
| Custeio | 7.764.300,00 | 365.017,00 | - | 8.129.317,00 | 4,70 |
| Capital | 53.066,00 | -- | - | 53.066,00 | - |
| RECURSOS PRÓPRIOS | | | | | |
| Custeio | 545.690,00 | - | - | 545.690,00 | - |
| Capital | 62.000,00 | - | - | 62.000,00 | - |
| SUBTOTAL (A) | 58.540.913,00 | 887.043,00 | - | 59.427.956,00 | 1,51 |
| SALDOS (Exerc. Anter)(B) | - | - | - | - | - |
| TOTAL ORÇADO (A+B) | 58.540.913,00 | 887.043,00 | - | 59.427.956,00 | 1,51 |
| CRED. RECEBIDOS | | | | | |
| Convênio | - | (-) 70.171,12 | 2.874.438,18 | 2.804.267,06 | (-) 2,44 |
| Custeio | - | - | 1.997.850,48 | 1.997.850,48 | - |
| Capital | - | (-) 70.171,12 | 876.587,70 | 806.416,58 | (-) 8,00 |
| TOTAL GERAL (A+B)+C | 58.540.913,00 | 816.871,88 | 2.874.438,18 | 62.232.223,06 | 1,33 |

FONTE: Dados Básicos da Coordenadoria de Orçamentos e Finanças -

QUADRO 10 - Treinamento e Aperfeiçoamento de Pessoal em 1998

| ESPECIFICAÇÃO | C.H. (h/a) | Número de Inscritos | Número de Participantes | Número de Concluintes |
|---|---------------------|------------------------|----------------------------|--------------------------|
| Informática – Word/Windows/Excell Office 97 Turmas A,B,C,D e E | 52 h/a por turma | 20 por turma | 90 | 83 |
| Gerenciamento através do desempenho | 22 h/a | 26 | 25 | 23 |
| Crescimento Profissional e Comunicação Pessoal | 18 h/a | 26 | 26 | 26 |
| I Encontro das Secretárias | 08 h/a | 62 | 31 | 31 |
| Workshop “Sensibilização para o Processo de Mudança” | 02 h/a | 215 | 193 | 193 |
| Excelência e Gestão Pessoal | 24 h/a | 02 | 02 | 02 |
| Seminário de RH – UFAL | 16 h/a | 01 | 01 | 01 |
| Secretários Sênior – ENAP/FUNDAJ | 16 h/a | 05 | 05 | 05 |
| A Busca da Excelência no Atendimento ao Cidadão – ENAP/FUNDAJ | 16 h/a | 01 | 01 | 01 |
| Estratégias de Capacitação no Setor Público | 32 h/a | 02 | 02 | 02 |
| Regime Jurídico Único dos Servidores Civis da União – Brasília | 32 h/a | 04 | 04 | 04 |
| Técnicas para Organização de Eventos | 16 h/a | 01 | 01 | 01 |
| Dinâmica de Grupo nas Organizações | 64 h/a | 01 | 01 | 01 |

FONTE: Dados Básicos do Departamento de Pessoal

4.4 - Serviços Gerais

O Departamento de Serviços Gerais - DSG, constitui órgão Executivo da Administração Geral da UFRPE, responsável pelas divisões de Material, Patrimônio, Parques e Jardins e Administração Geral.

A Divisão de Parques e Jardins é constituída da Seção de Implantação com incumbência de tratar da produção de mudas ornamentais, frutíferas e arbóreas para fins de implantação e conservação dos parque, jardins, pomares e praças existentes no Campus da UFRPE e da Seção de Manutenção com incubência da limpeza e manutenção geral do Campus, referente a coleta de lixo e restos de vegetais.

Quanto a segunda divisão de Administração Geral que se subdivide nos setores de vigilância, comunicação, arquivo geral e manutenção e transporte, além das atividades burocráticas de rotina, desenvolveu um trabalho satisfatório no Campus de Dois Irmãos.

4.5 - Outras Atividades Administrativas

Vale ressaltar aqui o desempenho da Procuradoria Judicial e do Escritório de Representação da UFRPE em Brasília-DF.

No decorrer do ano de 1998, a Procuradoria Judicial desenvolveu suas atividades básicas, referente a análise de processos administrativos de diversas modalidades como por exemplo: rescisão de contrato de trabalho, aposentadoria, licença remunerada de servidor, aluno reprovado por falta, férias em dobro, comissão de inquérito por indisciplina do servidor, gratificação de função, entre outros.

Com relação ao Escritório de Representação em Brasília, desempenhou importante papel na produção de imagem desta IFE junto as autoridades brasileiras e estrangeiras.

São distribuídos e divulgados em Brasília exemplares do Jornal Quinzena Rural por tiragem, material informativo como folderes, cartazes, catálogos de cursos de Graduação e de Pós-Graduação, livros escritos por Professores da UFRPE ou editados pela Imprensa Universitária etc.

A sua atuação em Brasília, além de ponto de contato para assuntos de interesse da UFRPE, tem procurado divulgar e integrar a UFRPE com órgãos afins, difundindo os três seguimentos da universidade - Ensino, Pesquisa e Extensão, dando total assistência e tramitação de processos nos órgãos Administrativos.

5. ATIVIDADES COMUNITÁRIAS

5.1 - Assistência Estudantil

As atividades de assistência estudantil ao educando, é prestada na sua maioria, pelo Departamento de Assistência Estudantil-DAE, através da distribuição de bolsas de estudo, residência estudantil e fornecimento de refeições aos estudantes carentes.

Durante o ano de 1998, através do Programa de Bolsas , foram atendidos 43 alunos com bolsas de trabalho e uma média de 90 com bolsas de monitoria . O período de contrato de cada benefício variou entre 06 a 10 meses.

Com relação à residência estudantil, foram beneficiados durante o ano em relato, 134 estudantes dos diversos cursos oferecidos pela UFRPE . O fornecimento de refeições gratuita atendeu a uma demanda de 81.63 entre café, almoços e jantares, prendendo-se exclusivamente com os alunos residentes. (Quadro 11)

5.2 - Assistência à Saúde

Vale ressaltar o trabalho desenvolvido pela Divisão de Assistência Médico Odontológica - DAMO, órgão subordinado administrativamente ao Departamento de Pessoal.

Com um raio de ação que atende a comunidade universitária e seus dependentes, membros da comunidade carente e de outras instituições federais, a DAMO desenvolveu durante o ano de 1996 uma série de atividades médico-odontológica, caracterizada por uma assistência diversificada, que abrange desde um simples curativo até um complexo eletrocardiograma. (Quadro 12)

Destaca-se ainda, a extensão dos serviços prestados pela DAMO, a instituições como a Fundação Joaquim Nabuco, Instituto Histórico e Artístico Nacional, Escola Agrotécnica de Belo Jardim, Ministério da Agricultura e Reforma Agrária, Conselho Nacional de Desenvolvimento Científico e Tecnológico, o Ministério da Educação e do Desporto .

QUADRO 11 - Número de Refeições Servidas por Mês aos Residentes

| MÊS | Nº DE REFEIÇÃO | | | TOTAL | DESPESAS TOTAL |
|--------------------|----------------|---------------|---------------|---------------|-------------------|
| | CAFÉ | ALMOÇO | JANTAR | | |
| Janeiro | 1429 | 1838 | 1591 | 4858 | 9.193,80 |
| Fevereiro | 1297 | 1412 | 1239 | 3948 | 7.411,80 |
| Março | 2798 | 3369 | 2955 | 9122 | 17.207,60 |
| Abril | 2154 | 2663 | 2282 | 7099 | 13.412,60 |
| Mai | 1791 | 2314 | 1928 | 6033 | 11.426,80 |
| Junho | 1573 | 1898 | 1632 | 5103 | 9.630,00 |
| Julho | 918 | 1132 | 919 | 2969 | 5.613,40 |
| Julho* | 877 | 1098 | 969 | 2944 | 5.628,75 |
| Agosto* | 2532 | 3360 | 2644 | 8536 | 16.544,60 |
| Setembro* | 2512 | 3334 | 2535 | 8381 | 16.278,85 |
| Outubro* | 2417 | 3228 | 2412 | 8057 | 15.677,40 |
| Outubro** | 52 | 60 | 53 | 165 | 255,55 |
| Novembro** | 2220 | 3442 | 2667 | 8329 | 13.392,85 |
| Dezembro** | 1549 | 2193 | 1777 | 5519 | 8.722,55 |
| TOTAL GERAL | 24.119 | 31.341 | 25.603 | 81.063 | 150.446,55 |

FONTE: Dados Básicos Departamento de Assistência Estudantil

Obs: Preço Unitário das Refeições

Janeiro – 01 a 22/06

Café R\$ 1,60
Almoço R\$ 2,20
Jantar R\$ 1,80

Julho*(23/07 a 30/10)

Café R\$ 1,20
Almoço R\$ 2,80
Jantar R\$ 1,55

Outubro(31/10 a 31/12)**

Café R\$ 1,00
Almoço R\$ 2,20
Jantar R\$ 1,35

**QUADRO 12 - Assistência Médico-Odontológica, Social E Análise Médica,
Segundo Clientela**

| ESPECIFICAÇÃO | CLIENTELA | | | | |
|---|-------------|-----------------|-------------|-----------------|--------------|
| | Servidor | Depen- dente | Aluno | Comu- nidade | Total |
| ÁREA MÉDICA | 2205 | 2465 | 2673 | 6237 | 13580 |
| Consultas | 18645 | 2338 | 2498 | 5601 | 12302 |
| Procedimentos ou Pequena Cirurgia em Pele, Tecidos | 14 | 07 | 13 | 47 | 81 |
| Homeopatia | 84 | 25 | 43 | 143 | 295 |
| Eletrocardiograma | 16 | 12 | 5 | 40 | 73 |
| ÁREA JUNTA MÉDICA | 298 | 19 | 88 | 0 | 405 |
| Laudos Médicos p/ Tratamento de Saúde | 211 | 0 | 0 | 0 | 211 |
| Laudos Médicos p/ Aposentadoria | 12 | 0 | 0 | 0 | 12 |
| Laudos Médicos p/ Pensão Especial | 0 | 19 | 0 | 0 | 19 |
| Laudos Médicos de Sanidade e Capacidade Física | 75 | 0 | 0 | 0 | 75 |
| Laudos Médicos em Processos Relativos a Falta/Estudante | 0 | 0 | 88 | 0 | 88 |
| ÁREA DE ODONTOLOGIA | 3648 | 3773 | 3802 | 5277 | 16500 |
| Radiografias | 113 | 126 | 134 | 212 | 585 |
| Exames Clínicos | 662 | 617 | 657 | 947 | 2883 |
| Odontologia Preventiva II | 274 | 319 | 289 | 418 | 1300 |
| Profilaxia | 283 | 278 | 294 | 284 | 1139 |
| Restaurações | 643 | 584 | 730 | 864 | 2821 |
| Exodontia | 58 | 102 | 54 | 209 | 423 |
| Odontologia Cirúrgica II | 64 | 39 | 32 | 38 | 173 |
| Odontologia Cirúrgica III | 36 | 9 | 11 | 3 | 59 |
| Curativos | 198 | 265 | 190 | 278 | 931 |
| Pulpotomias | 17 | 86 | 39 | 67 | 209 |
| Aplicação c/fluor | 44 | 27 | 40 | 18 | 129 |
| Capreamento pulpar direto dente perman. | 6 | 6 | 4 | 0 | 16 |
| Aplicação de selantes por dentes | 90 | 202 | 46 | 122 | 460 |
| Restauração | 07 | 05 | 03 | 05 | 20 |
| Exodontia | 47 | 41 | 33 | 29 | 150 |
| Remoção de resto radic.dentes perm. | 09 | 05 | 02 | 04 | 20 |
| Outros serviços dentários | 1131 | 1075 | 1267 | 1794 | 5257 |

**QUADRO 12- Assistência Médico-Odontológica, Social E Análise Médica,
Segundo Clientela**

Continuação

| ESPECIFICAÇÃO | CLIENTELA | | | | |
|---|-------------|-----------------|-------------|-----------------|-------------|
| | Servidor | Depen- dente | Aluno | Comu- nidade | Total |
| LABORATÓRIO DE ANÁLISE CLÍNICA | | | | | |
| EXAMES | 742 | 524 | 636 | 513 | 2315 |
| Parasitologia de Fezes | 302 | 234 | 290 | 236 | 1062 |
| Sumário de Urina | 315 | 265 | 311 | 258 | 1149 |
| Teste de Gravidez | 25 | 25 | 35 | 19 | 104 |
| HEMATOLOGIA | 149 | 149 | 137 | 148 | 583 |
| Hemograma Completo | 14 | 22 | 22 | 55 | 113 |
| Leucograma | 12 | 20 | 13 | 04 | 13 |
| Eritrograma | 05 | 04 | 0 | 10 | 17 |
| Coagulograma | 04 | 03 | 05 | 05 | 17 |
| Retração do Coagulo | 0 | 01 | 03 | 01 | 05 |
| Prova do Laço | 0 | 0 | 02 | 0 | 02 |
| Tipagem Sangüínea | 32 | 30 | 27 | 18 | 107 |
| Fator Rho ((D) | 36 | 33 | 25 | 20 | 114 |
| Tempo de Sangria (TS) | 14 | 03 | 05 | 28 | 40 |
| Tempo de Coagulação (TC) | 10 | 07 | 16 | 10 | 43 |
| Tempo de Protobina e Atividade Enzimática (TP/AE) | 22 | 16 | 10 | 17 | 65 |
| DOSAGEM BIOQUÍMICA | 1103 | 941 | 1111 | 928 | 4083 |
| Glicose | 213 | 176 | 210 | 196 | 795 |
| Uréia | 109 | 98 | 94 | 92 | 393 |
| Creatinina | 108 | 107 | 106 | 79 | 359 |
| Ácido Úrico | 96 | 90 | 94 | 94 | 294 |
| Colesterol Total | 142 | 118 | 114 | 106 | 480 |
| Colesterol HDL | 103 | 72 | 24 | 117 | 339 |
| Triglicérides | 131 | 122 | 134 | 126 | 513 |
| Curva Glicêmica | 01 | 01 | 0 | 05 | 07 |
| Bilirrubina | 15 | 04 | 08 | 06 | 33 |
| T.G.O. | 17 | 10 | 16 | 19 | 62 |
| T.G.P. | 17 | 11 | 17 | 16 | 61 |
| Teste Luético | 149 | 110 | 222 | 111 | 592 |
| Contagem de Plaquetas | 02 | 01 | 0 | 01 | 04 |
| BACTERIOLOGIA | | | | | |
| Pesquisa de Fungos | 01 | 03 | 07 | 03 | 14 |
| Pesquisa de Trichomonas | 0 | 03 | 06 | 01 | 10 |
| Pesquisa de Gonococos | 01 | 0 | 0 | 01 | 02 |
| Hemoglobina | 229 | 192 | 204 | 158 | 783 |

**QUADRO 12 - Assistência Médico-Odontológica, Social E Análise Médica,
Segundo Clientela**

Continuação

| ESPECIFICAÇÃO | CLIENTELA | | | | |
|---------------------------|-----------|-----------------|-------|-----------------|-------|
| | Servidor | Depen- dente | Aluno | Comu- nidade | Total |
| ENFERMAGEM | 109 | 73 | 71 | 92 | 345 |
| Injeções Intramusculares | 83 | 65 | 55 | 68 | 271 |
| Injeções Subcutâneas | 05 | 02 | 02 | 06 | 15 |
| Termoterapias | 21 | 06 | 14 | 18 | 59 |
| ASSISTÊNCIA SOCIAL | 176 | 138 | 245 | 151 | 710 |
| Atendimentos Individuais | 103 | 82 | 144 | 90 | 419 |
| Entrevista DST | 41 | 29 | 50 | 41 | 161 |
| Entrevista PF | 32 | 27 | 51 | 20 | 130 |
| PSICOLOGIA | 76 | 34 | 136 | 258 | 504 |
| Atendimentos Individuais | 76 | 34 | 136 | 258 | 504 |
| Total Geral | 8561 | 8280 | 8979 | 13509 | 39329 |

5.3 - Biblioteca

Partindo do ponto de vista de que as atividades acadêmicas são fortalecidas quando pode-se dispor de uma biblioteca possuidora de um sortido acervo de títulos e exemplares, a Universidade tem priorizado no âmbito de sua administração a ampliação do acervo, a manutenção e ampliação do espaço físico da Biblioteca Central, Campus de Dois Irmãos, para melhor atender os usuários.

Apesar das dificuldades os resultados foram satisfatórios para a Biblioteca Central, onde o acervo de 53.347 livros e 1.288 periódicos, nacionais e estrangeiros, foi posto para consulta e/ou empréstimo ao corpo discente, docente, técnico-administrativo e comunidade em geral (Quadro 13).

A manutenção e ampliação do acervo, não se deu exclusivamente, mediante a disponibilidade orçamentária da biblioteca, os programas de doação e permuta também foram elementos de ação para se obter um vasto número de livros e periódicos, perfazendo um total de 6.040 livros e 246 periódicos (Quadro 14).

As estatísticas de freqüência à Biblioteca Central do Campus de Dois Irmãos tem crescido, em decorrência da melhoria de suas instalações, bem como da implantação de áreas de estudos destinadas aos alunos de pós-graduação. Essas ações, proporcionaram uma maior demanda por parte dos usuários, seja dos alunos de graduação, da pós-graduação, dos docentes e da comunidade em geral. No ano de 1998 houve um número de freqüência de 492.297 por parte desses usuários, sendo 251.523 no período diurno e 240.774 no período noturno. Foram efetuadas 856.143 consultas, sendo 308.075 e 548.068, respectivamente, de livros e de periódicos e, 273.068 empréstimos.

**QUADRO 13 - Acervo Catalogado de Livros e Periódicos da Biblioteca Central.
Campus de Dois Irmãos.**

| ESPECIFICAÇÃO | ACERVO CATALOGADO | | |
|---------------------------|-------------------|----------|--------|
| | TÍTULO | EXEMPLAR | TOTAL |
| Livros | 22.188 | 31.159 | 53.347 |
| Periódicos (Acervo Total) | 1.288 | - | 1.288 |

FONTE: Dados Básicos da Biblioteca Central - UFRPE

QUADRO 14 - Aquisição de Livros e Periódicos por Doação, Permuta e Compra pela Biblioteca Central, Campus de dois Irmãos em 1998

| TIPO DE AQUISIÇÃO | LIVROS | | PERIÓDICOS | | TOTAL GERAL |
|-------------------|---------|------------|------------|---------|-------------|
| | TÍTULOS | EXEMPLARES | TÍTULOS | | |
| | | | NACIONAIS | ESTRANG | |
| Doação | 615 | 1.480 | 55 | 16 | 2.166 |
| Permuta | 55 | 132 | 94 | 21 | 302 |
| Compra | 440 | 3.318 | 04 | 56 | 3.812 |

FONTE: Dados Básicos da Biblioteca Central

5.4 - Núcleo de Educação Física e Desportos

Subordinado na parte administrativa, à Vice-Reitoria e na parte didática, a supervisão da área de Educação Física do Departamento de Letras e Ciências Humanas, o NEFD tem por finalidade apoiar a área do ensino de Educação Física e promover a difusão desportiva no âmbito da Universidade ou fora dela, no que diz respeito a competições esportivas.

No decorrer do ano em relato, o Núcleo de Educação Física e Desportos - NEFD, desenvolveu diversas atividades, concentradas na prática de educação física ou ensino propriamente dito e na participação de eventos, visando despertar o alunado, funcionários e seus dependentes a prática de atividades desportivas. Pelos dados do Quadro 15, observa-se que o NEFD atendeu um público de 270 e de 304 alunos, respectivamente, no 1º e 2º semestre de 1998, correspondendo a cerca de 12 turmas para o 1º semestre e 13 turmas para o 2º semestre. Os alunos da UFRPE matriculados em Educação Física no 1º semestre (652) e no 2º semestre (609).

Com relação aos eventos esportivos, verifica-se no Quadro 16 um favorável desempenho das competições esportivas.

5.5 - Hospital Veterinário

O Hospital Veterinário da UFRPE como centro prestador de serviço de assistência médica veterinária pioneira no Estado de Pernambuco, vem atendendo a sociedade ao longo dos anos através do corpo docente do departamento e/ou por médicos veterinários plantonistas, caracteristicamente pela sua abrangência nas áreas: de clínica médica, de reprodução, de medicina preventiva e patologia.

Ao longo do ano de 1998 entre as atividades hospitalares foram realizados atendimentos de clínica médica (radiografias e exames), cirurgia e atendimentos na Área de Patologia (necrópsia, histopatologia e biópsia).

A assistência se estende à animais de pequeno e grande portes, sejam destinados a exploração pecuária ou fins domésticos.

QUADRO 15 - Atividades Desenvolvidas pelo Núcleo de Educação Física e Desportos, Relativas à Prática de Ensino em 1998

| Extensão | 1º Semestre | | 2º Semestre | |
|--------------------|-------------|-------------|-------------|-------------|
| | Nº de Turma | Nº de Aluno | Nº de Turma | Nº de Aluno |
| Natação | 11 | 220 | 11 | 220 |
| Futebol de Campo | - | - | 01 | 30 |
| Ginástica | 01 | 50 | 01 | 54 |
| TOTAL GERAL | 12 | 270 | 13 | 304 |

FONTE: Dados Básicos do Núcleo de Educação Física e Desportos da UFRPE

QUADRO 16 - Eventos Esportivos Realizados Pelo Núcleo de Educação Física e Desportos.

| EVENTOS Programa de Extensão p/a Comunidade | Nº de Atletas |
|---|----------------------|
| Jogos Internos | 808 |
| Torneio de Volei de Praia | 32 |
| Jogos Universitários de Futebol de Campo | 25 |
| Campeonato Interno de Futebol de Salão | |
| Jogo Universitários várias modalidades | 74 |
| Taça Recife de Volei | 18 |
| TOTAL GERAL | 957 |

FONTE: Dados Básicos do Núcleo de Educação Física e Desportos da UFRPE.

6. ATIVIDADES SUPLEMENTARES

6.1 - Imprensa Universitária

A Imprensa Universitária apresentou um desempenho satisfatório de suas atividades, com a produção de diversos livros, Trabalhos de Professores, Cadernos Ômega , com uma tiragem de 6.350 exemplares e 2.350 periódicos.

6.2 - Núcleo de Processamento de Dados e Estatística

O Núcleo de Processamento de Dados e Estatística-NPDE, órgão suplementar subordinado diretamente a Vice-Reitoria, teve sua ação voltada para atender a demanda de serviços dos diversos órgãos da UFRPE, bem como no desenvolvimento de cursos de treinamento para a comunidade universitária. Suas atribuições e metas já foram ilustradas no item 1.6.

7. CONVÊNIOS

Foram firmados e/ou prorrogados no corrente exercício contratos, de naturezas diversas os quais encontram-se catalogados na Pró-Reitoria de Planejamento e Reitoria desta Universidade. Vale ressaltar, que os convênios firmados em anos anteriores e, por tempo indeterminado, não deixaram, portanto, de ser incluídos na relação dos convênios em vigor em 1998.

- 1) Prefeitura Municipal de Triunfo – Processo nº 1304/97
Vigência 02 anos
- 2) Prefeitura Municipal de Garanhuns/UFRPE Objetivo: Educação Ambiental e Paisagismo (Vigência Indeterminado) Assinatura 03 de maio de 1993
- 3) EMBRAPA / CNPA - Empresa Brasileira Agropecuária - Objeto - cooperação técnico-científica, coordenação de estudos, pesquisas, planos e programas e a sua aplicação na produção agropecuária. (Vigência: 26.07.93 a 26.07.98)
- 4) Prefeitura de São Lourenço da Mata -PE - Objeto - cooperação para realização de aulas práticas do CODAI - Colégio Dom Agostinho Ikas. (Vigência: 01.06.96 a 01.06.2004)
- 5) EMBRAPA - Empresa Brasileira de Pesquisa Agropecuária - Objeto - vários estágios para estudantes da UFRPE. (Vigência: Indeterminado)
- 6) Polícia Militar de Pernambuco - Objeto - estágios supervisionados para estudantes do Curso de Medicina Veterinária. (Vigência: Indeterminado)
- 7) Associação de Desenvolvimento Agropecuário de Garanhuns-PE. Objeto 0 ampla cooperação técnico-científica, no desenvolvimento de estudos e na execução de programas de assistência veterinária, zootecnia e agrônômica. (Vigência: 01.12.92 a 01.12.2012)
- 8) UFRPE/Prefeitura de Petrolina. Objeto - cooperação técnico-científica e pedagógica. Celebrado em 1995, com vigência até 1999.
- 9) UFRPE/Prefeitura Municipal do Recife. Objeto - estágio curricular para alunos (PREG). Celebrado em 1995, por tempo indeterminado.
- 10) GRUPO MOURA. Objeto - estágio curricular. Celebrado em 1995, por tempo indeterminado.

- 11) CODEVASF- 5ª Sup. Alagoas. Objeto - estágio curricular para alunos (PREG). Celebrado em 1995, por tempo indeterminado.
- 12) SENAR/SEBRAE - Objeto - cooperação técnico-científica - capacitação, consultoria, consultoria e apoio financeiro. Celebrado em 1995, com vigência até 1997.
- 13) USINA CUCAÚ - Objeto - estágio curricular para alunos (PREG). Celebrado em 1995, por tempo indeterminado.
- 14) IPA - Objeto - cooperação técnica (Ampla). Celebrado em 1994, com vigência até 1998.
- 15) CAPES: - Concessão de Bolsas de Estudos do Programa Demanda Social.
 - Concessão de Bolsas de Estudos a Nível de Pós-Graduação.
 - Concessão de Apoio para Consolidação dos Cursos de Pós-Graduação.
 - Concessão de Apoio a Infra-Estrutura de Pós-Graduação.
- 16) SESU: - Apoiar a Instituição na recuperação do prédio Otávio Gomes.
 - Apoiar a Instituição no Projeto Institucional de Revitalização dos Cursos de Licenciatura - PROLICEN.
 - Atividades do Programa de Extensão (PROEXT)
 - Aquisição de Equipamentos para laboratórios de Ensino de Graduação.
 - Realização de Avaliação Institucional na IFE.
 - Apoiar a Instituição com recuperação de salas de aulas e aquisição de equipamentos.
- 17) EMBRAPA. - Indexação do Germoplasma de Orachis, bem como acompanhamento com relação à ocorrência de vírus. (Vigência: 16.05.96 a 01.05.97)
- 18) MMA - FNMA/PED - Ministério do Meio Ambiente, dos Recursos Hídricos e da Amazônia Legal. (Vigência: 26.06.96 a 30.06.97)
- 19) BAP - Programa Suplementar de apoio a qualificação. (Vigência: 10.05.96 a 30.04.99)
- 20) UFRPE/FUNESO. - Cooperação entre as divisões médicas - DAMO e FUNESO. (Vigência: 96 a 98)
- 21) Universidade Federal do Maranhão. - Cooperação Técnica. (Vigência: 19.12.96 a 19.12.2000)
- 22) Universidade de Alicante / Espanha. - Cooperação técnico científica. (Vigência: 20.12.96 a 20.12.98)
- 23) PRORURAL / PRORENDA / GTZ
 - . - Estágio Curricular. (Vigência: 05.08.96 a 05.12.98)
- 24) UFRPE/FADURPE. - Cooperação Técnica. (Vigência: 11.12.95 a 11.12.2000)
- 25) Alfabetização Solidária – Termo de Compromisso MEC-BBA (junho/98) Vigência 01 ano
- 26) Banco do Nordeste do Brasil S/A(01.09.98-Vigência 02 anos)
- 27) Bahia Pesca (06 .04.98-Vigência 07 meses)
- 28) Associação de Pernambuco de Apicultores e Meliponicultores(22.12.98-Vigência 05 anos)
- 29) UFRPE/UEAL c/interveniência da FUNDARPE(17.12.98 – Vigência 01 ano)
- 30) Polícia Militar de Pernambuco – Cooperação Técnica(Vigência 03 anos)
- 31) EMBRAPA/SNPA-Pesquisa Agropecuária (01.08.98-Vigência 01 ano)
- 32) EMBRAPA-PRODETAB –Pesquisa Agropecuária(25.06.98 Vigência 01 ano)
- 33) Cooperativa de Serviços Múltiplos de PE – Estágio Curricular (01.02.98 Vigência 05 anos)
- 34) Grupo de Apoio e Recuperação da Criança e do Adolescente-Estágio Curricular (10.10.98)
- 35) MEC-Informatização das Instituições Federais de Ensino(Vigência 05 anos-13.08.98)
- 36) Prefeitura de Palmares-Cooperação Técnica(01 09.98-Vigência 04 anos)
- 37) Secretaria de Educação de PE-Projeto Oficina de Ensino(1106.98 – 06 meses)

- 38) SATYAGRAHALTDA – Estágio Curricular(14 .07.98-Vigência 05 anos)
- 39) Centro Josué de Castr-Cooperação Técnica(abril de 1998-05 anos)
- 40) Moinistério das Relações Exteriores Itamaraty-Cooperação Técnica(14.07.98-02 anos)
- 41) CHESF-Estágio Curricular(30.03.98 – 05 anos)
- 42) CHESF/FADURPE/UFRPE-Estudo do Ecossistema dos Reservatórios das Barragens dos Sistema Hidroelétrico de Paulo Afonso e Itaparica (1996/2000)
- 43) FADURPE/CYANAMID QUÍMICA DO BRASIL LTDA-Análise de Solo (11.05.98 a 11.05.99)
- 44) UFRPE/BNB-Controle de Salinidade (01.09.98 a 01.09.2000)
- 45) Bahia Pesca/UFRPE-Promover curso de Especialização em Aquicultura (05.09.97 a 05.09.98)
- 46) FNMA/UFRPE-Investigar a ecologia de tubarões na Costa do Nordeste(Mar/97 a Dez/98)
- 47) CNPq/ORSTOM-França/UFRPE-Valorização dos Recursos Aquáticos em Açudes do Semi-Árido de PE(jan/95 a jan/99)
- 48) MMA/IEH – Avaliação do Potencial sustentável dos recursos vivos da Zona Econômica Exclusiva(jul/95 a Dez/2000)
- 49) FACEP – PRDITEC/Pesca Marítima (set/98 a mar/99)
- 50) Caixa Econômica Federal/Departamento de Educação UFRPE –Vigência 01 ano
- 51) Banco do Brasil /Departamento de Educação da UFRPE- Vigência 01 ano-Implantação de Incubadora de Cooperativas Populares
- 52) EMBRAPA/PRODETAB- Estudo da Adubação Mineral da Palma Forrageira (07/98 a 09/2000)
- 53) CAPES – Apoio para Implantação de Redes de Informática (12/98 a 11/99)
- 54) SESu – Recuperação e Ampliação de Acervos Bibliográficos Destinados ao Ensino de Graduação (05/98 a 12/98)
- 55) SESu Construção do Parque de Serviços , Almoxarifado e Patrimônio (07/98 a 12/98)
- 56) CAPES – Bolsa de Professores nos níveis Latu Sensu e Strictu Sensu, lotados em exercícios nas Escolas Vinculadas Secretaria de Educação Médio e Tecnologia(07/98 a 01/99)
- 57) CAPES – Programa do Fomento a nível de Pós-Graduação aos cursos Botânica, Agronomia (Fitossanidade), Ciência do Solo, Administração Rural, Medicina Veterinária e Produção Animal (03/98 a 02/2000)
- 58) CAPES Apoio a Grupos Tutorais de Alunos de Graduação e Pós-Graduação. (06/98 a 12/99).

8 LABORATÓRIOS

Relação Nominal dos Laboratórios por Departamento Acadêmico

Departamento de Agronomia

Acarologia Agrícola 30,00m²
Biologia de insetos 34,20m²
Controle de Fitopatógenos 34,20m²
Ecologia de Fitopatógenos 31,00m²
Ecologia de Insetos 30,00m²
Entomologia Agrícola 41,00m²
Fitossanidade
Fitobacteriologia 30,00m²
Fitonematologia 26,40m²
Micologia Agrícola 41,00m²
Patologia de Insetos 50,00m²
Resistências de Plantas contra Doenças 30,00m²
Virologia Vegetal 34,40m²
Análise de Sementes e Floricultura e Plantas Ornamentais 105,00m²
Conservação do Solo 110,00m²
Fertilidade do Solo 180,00m²
Física do Solo 220,00m²
Floricultura e Plantas Ornamentais 171m²
Microbiologia do Solo 389,00m²
Micromorfologia do Solo 30,00m²
Mineralogia do Solo
Química do Solo 639,00m²
De Apoio a Pesquisa

Departamento de Botânica

Anatomia Vegetal
Criptogamo
Entomologia 56,00m²
Fisiologia Vegetal
Herbário Prof^o Vasconcelos Sobrinho
Taxonomia de Fanerógamos (c/Herbário)
Ecologia
Ecologia Aplicada (pesquisa)
Paleoecologia e Palinologia
Insetário-Pesquisa/Criação de Insetos
Sala da Coleção Entomol.Cient. e Didática
Genética molecular e Biotecnologia (pesquisa)
Genética e Bioquímica (pesquisa)
Microbiologia - Didática
Microbiologia - Pesquisas 33,50m²
Répteis / Anfíbios
Parasitologia Geral
Fisio-Ecologia de Peixes
Zoologia Geral 1.200m

Departamento de Ciências Domésticas²

Físico-Químico de Anál. Sen. de Alimentos 81m²
Puericultura 81m²
Técnica Dietética 81m²

Artes e Habitação 81m²

Vestuário 81m²

Departamento de Ciência Florestal

Patologia Florestal

Silvicultura

Viveiro Florestal

Herbário e Xiloteca

Geomática

Departamento de Física e Matemática

Computação (Graduação) 61,80 64m²

Computação (Pós-Graduação)

Desenho

Eletricidade e Eletromagnetismo 52,38m²

Eletrônica 22,32m²

Instrument. p/Ensino de Física 15,60m²

Mecânica 38,59m²

Montagem de Experimentos de Física 72,67m²

Departamento de Medicina Veterinária

Ruminantes 23,25m²

Hematologia

Bioquímica Clínica

Doenças Infecciosa/Bacteriose 79,20m²

Doenças Infecciosa/Virose 37,76m²

Doenças Parasitárias/Helmitos 116,64m²

Doenças Parasitárias/Hematozoários

Físico-Químico de Produtos de Origem Animal 98,26m²

Digestão e Destilação de Nitrogênio de Origem Animal

Fertilização

Histopatologia 36,46²

Patologia Clínica 62,20m²

Doença da Reprodução

Tecnologia do Sêmen

Departamento de Morfologia e Fisiologia

Animal

Anatomia dos Animais Domésticos (Aula Prática)

Anatomia Humana (Aula Prática)

Dissecção

Pesquisa em Anatomia

Biofísica/ Bioquímica

Fisiologia

Farmacologia/pesquisa

Farmacologia/aula prática

Histologi/pesquisa

Histologi/aula prática

Departamento de Pesca

Base de Piscicultura 57m²

Pscicultura 57m²

Carcinologia 63m²

Malacologi 108m²

Carcinocultura 57m²
 Ictologia
 Fisiologia de Peixes 88m²
 Limnologia Abiótica 80m²
 Oceanografia e Limnologia Biológica 80m²
 Oceanografia Costeira 60m²
 Planctologia 32m²
 Relações Trópicas 37m²
 Oceanografia Pesqueira 88m²
 Metabolismo Ecossistema Aquático 34m²
 Pesca e Navegação 70m²
 Dinâmica de Populações Marinhas 63m²
 Estatística Aplicada à Pesca 68m²
 Investigação Pesqueira 57m²

Departamento de Química

Química Vegetal Instrumental 456,00m²
 Análise Qualitativa 180m²
 Análise Quantitativa 180m²
 Ensino de Química 230m²
 Físico-Química (Pesquisa) 98,26m²
 Química Geral 116,00m²
 Produtos Naturais 230m²
 Química Orgânica

Departamento de Tecnologia Rural

Alimentos 200m
 Construções Agrícola
 Fotointepretação e Fotogrametrias²
 Hidráulica 395m
 Mecânica²

Departamento de l
Zootecnia u
 Nutrição t
 r
 i
 ç
 ã
 c

| | |
|--|--|
| | |
| | |
| | |

| | |
|--|--|
| | |
| | |
| | |
| | |
| | |
| | |
| | |
| | |